Chiama Info12, la risposta a tutto.

LA STAMPA

SABATO 24 MARZO 2001. ANNO 135. N. 82. L.1.500 / € 0,77. • SPEDIZIONE ABBONAMENTO POSTALE 45% ART. 2 COMMA 20/B LEGGE 662/96 - TO • www.lastampa.it

info 12 TELECOM www.info12.it

Par condicio in Rai, varate le regole. Rutelli le difende. Si dimettono Contri e Gamaleri

Sì ai politici in tv, il Polo vota contro

Berlusconi a Torino: maggioranza dispotica

I SERVIZI

«SUPER PARTES»

Mancino e Violante pensano a due sostituti di alto profilo

Maria Teresa Meli A PAGINA 3

UN'ALTRA NOTTATA

Le tre ipotesi sul futuro di Viale Mazzini

Alessandra Comazzi A PAGINA 3

ROMA. Nessuna mediazione: la maggioranza governativa ha approvato, con il voto contrario del Polo, il regolamento televisivo di par condicio che tiene in vita le trasmissioni di satira e quelle di approfondimento informativo a sfondo politico anche in campagna elettorale, ma che vieta la presenza dei politici nei programmi di intrattenimento. Così ieri sera è andato in onda Santoro col suo «Raggio Verde». Come immediata conseguenza i due consiglieri del Polo nel consiglio d'amministrazione Rai, Contri e Gamaleri, hanno ribadito le proprie dimissioni: «Questa tv non è più pluralista: dopo l'addio di Celli si sgretola». Per sostituirli, i presidenti di Senato e Camera, Mancini e Violante, pensano a due nomi super partes: tra i candidati l'ex presidente della Consulta, Caianiello. Sul nuovo regolamento della par condicio, è subito scontro: per Rutelli «dà certezze alla campagna elettorale», mentre il leader di Forza Italia, ieri e oggi a Torino, ha detto che si tratta di «un nuovo episodio del dispotismo e dell'arroganza di questa sinistra». In visitando *La Stampa* Berlusconi ha nominato sul campo Raffaele Costa ministro della Funzione pubblica e ha commentato i sondaggi che lo danno nettamente in vantaggio: «Io alla pari con Rutelli? Se fosse così avrei qualche dubbio sugli italiani». Bruzzone, La Mattina, Martini, Padovani, Rampino e Robiony A PAG. 2, 3, 6 E 7

USA-RUSSIA, SCONTRO SULLE SPIE

GORBACIOV: E' TEMPO CHE BUSH E PUTIN SI VEDANO

«Le scintille tra Cremlino e Casa Bianca non fanno paura Ma attenzione: anche un dettaglio può avere gravi conseguenze In questo momento bisogna essere saggi»

Mikhail Gorbaciov A PAGINA 10

LA GUERRA DELLA SPAZZATURA

Battaglia davanti alla discarica

Bombe carta a Palma contro le forze dell'ordine Bianco: intollerabile che i Comuni fermino la raccolta

Filippo Caccamisi, Raffaello Masci e Guido Ruotolo A PAGINA 5

L'ANNIVERSARIO DELLE FOSSE ARDEATINE

IL LUNGO SILENZIO DEGLI INNOCENTI

Igor Man

E' arrivata la primavera ma senza le rondini. Anche nel marzo 1944 non volarono rondini nel cielo di Roma «città aperta» alla violenza nazifascista. O forse le rondini c'erano ma nessuno se ne accorse, in quel tempo senza misericordia. Avevamo coraggiosamente paura, noi giovani partigiani, epperò se non fosse stato per la *ciriola* dell'Annona (una al giorno) e per la zuppa del Vaticano, saremmo morti letteralmente di fame. Volevamo la libertà, consapevoli che non ce l'avrebbe regalata nessuno. L'avevamo appena assaporata, dopo il 25 luglio, la libertà, ancorché relativa, e fu per questo, soprattutto, che la mattina del 9 settembre 1943 «giovani, anziani, donne si trovarono un fucile in casa e corsero a Porta San Paolo per dar manforte ai granatieri, ai lancieri che con tranquillo coraggio sparavano contro i tedeschi» (P. Monelli «Roma 1943»). Così cominciò la Resistenza, a Roma. Spontaneamente. Nessuno ci aveva detto di resistere ai tedeschi, decidemmo d'istinto, soldati e civili. Francamente: per noi che allora ignoravamo la strage di Cefalonia, «il primo atto della Resistenza di un'Italia libera dal fascismo», come ha detto Ciampi il 1° marzo, per noi l'8 settembre non era morta la Patria bensì la Monarchia delle Leggi Razziali. (Non ci sembra una differenza da poco). Noi «spontaneisti» nulla sapevamo, a Resistenza iniziata, del forte contrasto in seno al Cln fra «attesisti» e «azionisti»: i primi temevano che una guerra partigiana scatenasse rappresaglie senza per altro attingere risultati validi sul piano militare. I secondi pensavano che solo combattendo si sarebbe meritata la libertà, la fine del terrore nazifascista. Avevamo coraggiosamente paura ma non eravamo soli: rischiando la pelle, i romani ci aiutavano, via via sempre più numerosi. «Solidarizzare con la Resistenza significava per la stragrande maggioranza della gente partecipare (al di là dei propri ideali politici) a una rivolta morale contro la guerra, l'occupante, il fascismo» (M. Rendina «Partigiani a Roma», 1996).

In quella primavera delle rondini del 1944, gli «azionisti», anche su pressione degli Alleati, decisero l'attentato di via Rasella alla Compagnia Bozen: «Non si trattava di "territoriali altoatesini, poveri anziani addetti all'ordine pubblico, proditoriamente fatti oggetto d'un attentato terroristico", come qualcuno sostiene ancora oggi, incurante della documentazione che imputa alla Bozen stragi (67) e truci azioni di polizia» (*Ibidem*).

La rappresaglia fu spietata, come sappiamo: a massacro compiuto, i tedeschi comunicarono: «La sentenza è già stata eseguita». Sentenza? Per sedare il furore di Hitler, il generale Kesselring ordinò «immediata rappresaglia: uno per dieci». Kappler, Priebke, Schutz nella loro rapace raccolta non riuscivano a far quadrare il conto: mancavano 65 *Todeskandidaten* e fu così che vennero destinati alla carneficina 57 detenuti «perché ebrei», 8 «sospetti»; i rimanenti furono presi a caso, ultimo uno che stava per uscir di galera. Poi ci fu «l'errore»: cinque *Todeskandidaten* in più. Fucilati anch'essi poiché non dovevano esserci testimoni di quella mattanza.

Il 25 marzo saranno 57 anni che 335 innocenti se ne stanno, allineati e coperti come bravi soldati, nel pensoso cimitero delle Fosse Ardeatine. Li ammazzarono come «mucche pazze» ma erano uomini senza peccato e sono già entrati nella Storia. In questa primavera senza rondini l'Italia è in piena crisi politica: se quei martiri potessero farlo, chiederebbero (certamente) ai politici, ai cittadini, di comportarsi con dignità.

HOLLYWOOD BILL HANNA AVEVA VINTO SETTE OSCAR CON LE LOTTE TRA GATTO E TOPO

Morto il padre di Tom & Jerry Alla soglia dei 91 anni è scomparso Bill Hanna che, con il quasi coetaneo Joe Barbera, creò alcuni dei personaggi che hanno fatto la storia dei cartoni animati e accompagnato l'infanzia di molte generazioni: da Tom & Jerry a Braccobaldo, dagli orsi Yoghi e Bubu ai Flintstones, gli antenati con radio e tivù. E proprio nell'ultimo film degli antenati Fred e Wilma, con attori al posto dei personaggi animati, i due autori si ritagliarono una comparsata, quasi un saluto al loro sterminato pubblico. Tiberga A PAGINA 21

Amato: «Nervi saldi». Gas e energia, Berlino e Parigi frenano

Borse, «rimbalzo» positivo I 15: l'Europa rifugio sicuro

MILANO. Per le Borse ieri è stata una giornata di riscossa. Wall Street ha recuperato l'1,26%, il Nasdaq dei titoli tecnologici l'1,64%, Milano ha guadagnato il 2,6%. Dal vertice Ue di Stoccolma, Amato ha invitato gli investitori a «mantenere i nervi saldi». Dai 15 arriva il messaggio che il Vecchio Continente è un rifugio sicuro per i capitali. Ma Berlino e Parigi hanno bloccato l'apertura dei mercati dei servizi.

Mascarenhas e Semini A PAGINA 13

MACEDONIA

BLITZ FINALE CONTRO I RIBELLI

Evacuati i villaggi sulle montagne Bruxelles appoggia il governo di Skopje

Singer e Zaccaria A PAGINA 11

Pompei: il ragazzo si costituisce dopo un giorno di fuga

Sedicenne uccide la madre che ha problemi psichici

NAPOLI. Ha ucciso la madre davanti al fratellino e prima di fuggire ha sfogato il suo odio in una lettera: «Mi sono liberato e forse anch'io la farò finita». Alessandro, 16 anni, ha soffocato Marina Allocca, 36, con un cuscino. I carabinieri l'hanno cercato dappertutto, poi, a tarda notte si è costituito. La donna, dopo la separazione dal marito, era afflitta da grave depressione che la stava portando alla follia.

Milano e Nairotti A PAG. 9

GENOVA

ASSASSINO' LA MAMMA ASSOLTO E SCARCERATO

Per i periti della difesa al momento dell'omicidio lo studente non era in grado di intendere

Alessandra Pieracci A PAGINA 9

VIVERE TRA I RIFIUTI

Se manca il respiro

Mina

PER una volta tanto le immagini tivù balbettano, non riescono a restituirci tutta la gravità d'una situazione al limite della sostenibilità. La nausea vomitata dai cassonetti debordanti e da migliaia di sacchi della spazzatura che da giorni non vengono eliminati non può essere percepita se non attraverso l'olfatto. Non è sufficiente vedere i passanti che si turano il naso per comprendere il livello pestilenziale dell'aria che centinaia di migliaia di persone son costrette a respirare. E i cumuli di spazzatura incendiati, che emanano nell'aria miasmi maleodoranti, aggiungono danno a danno.

In questo scenario da rischio di contagio e da vita dimezzata sotto il peso di tanfi insopportabili, assistiamo all'ennesimo caso di disservizio e incapacità gestionale. Come al solito, torna il ben noto balletto dello scaricamento di responsabilità, incentivato dall'inestricabile nodo delle competenze di non si sa mai chi. Comuni che si appellano alla Regione, assessorati che chiedono l'intervento delle aziende sanitarie, ministeri dell'Interno che invocano l'azione di ministeri dell'Ambiente.

Ci hanno massacrato la vita con imperativi categorici sulla raccolta differenziata. Guai a mischiare la carta di giornale con quella oleata, il vetro verde con quello bianco, le pile alcaline con quelle al manganese. Pena la gogna di essere commiserati come incivili retrogradi, residui d'un'epoca non ancora illuminata dalla coscienza ecologica. Ma le istituzioni che ci impongono questa meticolosa suddivisione non si preoccupano di gestire al meglio lo smaltimento, attraverso discariche e inceneritori adeguati. L'unica soluzione immediata potrebbe essere un accorato appello a tenersi in casa i fondi di caffè, il tacco della scarpa e le bucce di patate, che altrimenti avremmo buttato nella spazzatura. Al solito, dovrebbe essere la coscienza individuale a cercare di ridurre il più possibile i danni di questa bomba ecologica. Alla faccia di uno Stato che pretende di gestire i minimi particolari della nostra vita.

Ma quei cumuli che piegano la testa di intere città sono l'emblema più esplicito di un degrado non solo ambientale. Sono l'immagine più evidente di un Paese dove i governanti gongolano perché sono aumentate le connessioni a Internet, ma dove si può morire per inefficienza in un qualsiasi ospedale o addirittura all'interno di una scuola. E se qualche politico, invece di disquisire sui soliti bizantinismi o sui minuti di presenza in video di questo o quel candidato, si ricordasse che la vita della gente è fatta anche di sacchi della spazzatura, ne guadagnerebbe la normalità dell'esistenza. E forse anche la politica.

TORNA L'ORA LEGALE

RICORDATEVI DI SPOSTARE AVANTI GLI OROLOGI

Questa notte dormiremo un'ora in meno Alle 2 bisognerà portare le lancette sulle 3

IN REGALO

Il primo CD-Rom delle "Grandi Epoche Storiche":

"L'ANTICO EGITTO" (per win e mac)

Un'iniziativa pensata per tutta la famiglia: per gli appassionati di storia, letteratura, arte, filosofia e scienza, e per gli studenti che preparano compiti, interrogazioni e esami.

e inoltre "TUTTO SU MIA MADRE" di Pedro Almodóvar

QUESTA SETTIMANA IN EDICOLA CON L'Espresso

BUONGIORNO di Massimo Gramellini

Lo showman organico

NELLA campagna elettorale più pazza del mondo, l'agenda politica della sinistra la dettano comici e presentatori. Luttazzi ha preso il posto del pool di Milano, Fazio, Fo e la Guzzanti rilasciano interviste pensose sul destino della patria e l'unico Rutelli che la gente ricorda è quello dell'Ottavo Nano, tanto che l'originale è costretto a fare il verso alla sua caricatura, parlando in anglo-romanesco alla Confindustria e inventando slogan come «una scelta di campera» che sembrano nati nel salotto della Dandini. Quanto al faccia-a-faccia dei candidati, che sarà il deserto dei Tartari da qui al voto, nemmeno un duello rusticano potrebbe eguagliare l'intensità emotiva dello scontro telefonico Santoro-Berlusconi, con l'uno che rivendicava fieramente la sua libertà e l'altro che gli urlava addosso «si contenga» come in un rap: «Mi consenta - si contenga - comunista - non dobbiamo che - mi si contenga».

E' il trionfo della linea Veltroni: l'intellettuale organico sostituito dallo showman organico. Il quale però sostituisce pure il politico, questa è la novità. Come se contro Bush i democratici avessero mandato la rifondarola Julia Roberts o se Blair affidasse i suoi comizi a Mr. Bean. Colpisce il silenzio dei cantanti. Pino Daniele ha insultato Rossi, ma è un po' poco. La democrazia è in pericolo e Jovanotti che fa?

ITALGEST GROUP INTERNATIONAL REAL ESTATE

LA TUA CASA IN COSTA AZZURRA

MENTONE
ULTIMISSIMI APPARTAMENTI NUOVI, MARE A PIEDI. DA L.35.000.000 + PICCOLA RATA.

MENTONE
ZONA RESIDENZIALE, A 50m DAL MARE, MONOLOCALE RISTRUTTURATO. PREZZO AFFARE: L.135.000.000.

ROQUEBRUNE CAP MARTIN
IN VILLA DI STILE A 100 M. DAL MARE, ESCLUSIVI APPARTAMENTI NUOVI. DA L. 180.000.000.

NIZZA
APPARTAMENTI NUOVI, VISTA MARE INCANTEVOLE, PISCINA. DA L.230.000.000+ PICCOLA RATA.

CANNES
APPARTAMENTI IN COMPLESSO RESIDENZIALE, GOLF, PARCO, PISCINA, TENNIS. DA L.93.000.000.

SAINT RAPHAEL
ULTIMI APPARTAMENTI FRONTE A PICCOLA SPIAGGIA, MARE, PISCINA, SPIAGGIA. DA L.220.000.000

Numero Verde 800-274.274

10324 9 771122 176003

I.O SCONTRO TRA I LEADER | SULLE NORME APPROVATE IERI

RUTELLI
«Sono lieto dell'approvazione di un regolamento che dà certezze alla campagna elettorale E' un fatto positivo che si aggiunge al varo di norme analoghe per le tv private da parte dell'Authority per le comunicazioni»

IL CAVALIERE
«E' un nuovo episodio del dispotismo e dell'arroganza di questa sinistra Se ne infischiano della democrazia e di Ciampi Partecipare alle trasmissioni Rai? Mi consulterò con gli altri leader della Casa delle Libertà...»

Par condicio a maggioranza, lite tra i Poli

La Vigilanza non chiude satira e approfondimenti

Maria Grazia Bruzzone
ROMA

Richiusosi rapidamente lo spiraglio di mediazione apertosi giovedì notte, la Commissione parlamentare di vigilanza approva il regolamento di par condicio emendato dalla maggioranza, che tiene in vita la satira e le trasmissioni di approfondimento informativo a sfondo politico anche in periodo elettorale. E non importa che il direttore generale della Rai potrebbe decidere di dar vita comunque a quella «unità di garanzia» già attiva nel '96, che vigilerà sui programmi nel delicato periodo elettorale. Santoro, bestia nera della Casa delle Libertà, è già in campo con un Raggio verde che amplifica i temi già oggetto di polemica.

Così i due consiglieri di amministrazione Rai vicini alla Casa delle Libertà, Alberto Contri e Gianpiero Gamaleri rassegnano nuove e questa volte definitive dimissioni. La Rai vacilla. E lo scontro fra i due poli sull'informazione in campagna elettorale ritorna più virulento che mai.

L'Ulivo ha vinto la partita e ostenta tranquillità. Francesco Rutelli si compiace dell'esito delle votazioni in Vigilanza. «Sono lieto - dice il candidato premier dell'Ulivo - dell'approvazione di un regolamento che dà certezze alla campagna elettorale, un fatto positivo che si aggiunge al varo di norme analoghe per le tv private da parte dell'Authority per le comunicazioni».

Silvio Berlusconi invece è irritatissimo e si lascia andare a commenti infuocati. «E' un nuovo episodio del dispotismo della maggioranza, la sinistra va avanti infischiandosene dei canoni democratici e delle parole del Presidente della Repubblica». Il leader della Casa delle Libertà non conferma il black out dei politici del centrodestra dalle reti Rai: «Voglio confrontarmi con gli altri leader del Polo prima di prendere una decisione». Ma sul voto della mattina non ha dubbi. «E' stato un colpo di forza, attuato con protervia e arroganza. Hanno fatto la par condicio per evitare che Berlusconi andasse in tv, ora la aggirano utilizzando trasmissioni che possono incidere sulla campagna elettorale, programmi come il Raggio Verde o Il fatto, che non saranno obbligati a seguire le regole.

Stravolto il testo del centrodestra Non passa la proposta della commissione interna di controllo

Niente politici nei programmi di intrattenimento Disco verde per i comici «ma non facciano informazione»

Sono *ad libitum* dei conduttori, che sappiamo come si chiamano. Santoro per esempio, un nome che è una garanzia di par condicio!».

Il senatore Antonello Falomi, «capitano» dei parlamentari Ds in commissione di Vigilanza, non ci sta a passare per sopraffattore. «Per Berlusconi il principio democratico di maggioranza non vale, vale solo il principio per cui, o si fa come dice la minoranza, cioè lui, o si è dei despoti». Falomi giovedì notte ha partecipato alla riunione ristretta protrattasi oltre la commissione - col responsabile informazioni di FI Paolo Romani, il relatore azzurro Massimo Baldini, nello studio del presidente (di Alleanza Nazionale) Mario Landolfi - in cui pareva essersi aperto uno spiraglio di mediazione. La Casa delle Libertà, delusa e irritata dall'atteggiamento del presidente Rai Zaccaria che non era retrocesso un centimetro sul caso Satyricon, non ammettendo nemmeno a titolo personale che non si era trattato di satira, continuava a chiedere «garanzie».

Il Ccd Marco Follini (peraltro estensore del regolamento delle scorse elezioni regionali, che quello attuale ricalca, ma allora Santoro non c'era) aveva avanzato due proposte. Ma la prima, quella di un'unità di garanzia costituita non per iniziativa Rai ma per un preciso indirizzo della Vigilanza - quindi ben più cogente - era già stata dichiarata impraticabile dal centrosinistra, oltre che da Zaccaria. Restava la seconda, far rientrare le trasmissioni nel mirino del Polo sotto il cappello delle Tribune, come l'anno scorso lo steso Ulivo aveva chiesto per la trasmissione di Bruno Vespa. Ma anche a questo l'Ulivo si opponeva. «Nel caso di Porta a Porta era Vespa ad aver ridotto surrettiziamente il suo programma a una Tribuna e noi facemmo intervenire l'Autorità, che è appunto l'organo supremo di garanzia», spiega Falomi. La mediazione saltava. Baldini a quel punto giocava autonomamente un'ultima carta, portare il controllo dei programmi fatidici sotto l'ufficio di presidenza della Vigilanza. Un'idea che faceva inorridire l'Ulivo, che la mattina in commissione bocciava il subemendamento Baldini in questo senso.

Le norme

Le televisioni verso il voto

ROMA

La commissione di vigilanza ha deciso: resta la satira in Rai e restano anche le trasmissioni di approfondimento come «Porta a porta» e «Il raggio verde». Non ci sarà un comitato di garanzia; alle coalizioni elettorali viene riconosciuto uno spazio nelle tribune. I candidati e gli esponenti politici potranno partecipare soltanto ai programmi di approfondimento o di comunicazione politica; sono esclusi da tutte le altre trasmissioni anche se nella satira potranno continuare le parodie politiche. La responsabilità dei programmi di informazione politica sarà ricondotta alle testate giornalistiche.

COME ALLE REGIONALI. Nel nuovo testo, che ricalca sostanzialmente quello in vigore nelle scorse elezioni regionali, non sono entrate quindi le proposte della bozza del Polo, tra cui, ad esempio, il criterio dell'assegnazione dei tempi nei Tg metà alla maggioranza e metà all'opposizione e la rotazione dei conduttori.

SI' ALLA SATIRA. Per quanto riguarda la satira, che è stata con il «Satyricon» di Luttazzi al centro della battaglia politica sulla par condicio, rimane, come ha spiegato il presidente Mario Landolfi «la possibilità di deformare e non di informare». Ovvero in futuro sarà possibile «che Sabina Guzzanti nell'"Ottavo Nano" faccia la parodia di Berlusconi - come ha illustrato con un esempio il Democratico, Sergio Rogna - ma non che un giornalista come Marco Travaglio vada da Luttazzi».

RADIO E TV PRIVATE. Pronte anche le regole per radio e Tv private, messe a punto dall'Authority per le comunicazioni. In vista delle politiche del 13 maggio, sono previsti: un «periodo protetto» diviso in due fasi; criteri per i messaggi autogestiti negli ultimi 30 giorni prima del voto; imparzialità, obiettività e completezza per i programmi di informazione; divieto per i candidati di partecipare a trasmissioni diverse da quelle di comunicazione, informazione e messaggi autogestiti; divieto di diffondere sondaggi elettorali negli ultimi 15 giorni prima del voto. Nella prima fase, i diversi soggetti politici parteciperanno ai programmi di comunicazione politica in ragione della loro consistenza parlamentare, con un diritto di tribuna comunque assicurato ai soggetti che, pur non avendo un autonomo gruppo in uno dei due rami del Parlamento, abbiano almeno due rappresentanti nel Parlamento Europeo. Nella seconda fase, il diritto di parola diventa paritario ed è ripartito, per il 50% degli spazi, tra le coalizioni e per il restante 50% tra le liste.

MESSAGGI AUTOGESTITI. Saranno trasmessi dalle emittenti negli ultimi 30 giorni di campagna elettorale, con una ripartizione degli spazi analoga a quella previsto per la comunicazione politica.

SONDAGGI ELETTORALI. Norme particolari disciplinano infine i sondaggi elettorali: la loro diffusione è vietata nei quindici giorni antecedenti le votazioni. [r. i.]

AL «RAGGIO VERDE», DI MICHELE SANTORO

Montanelli: Berlusconi è diventato un altro

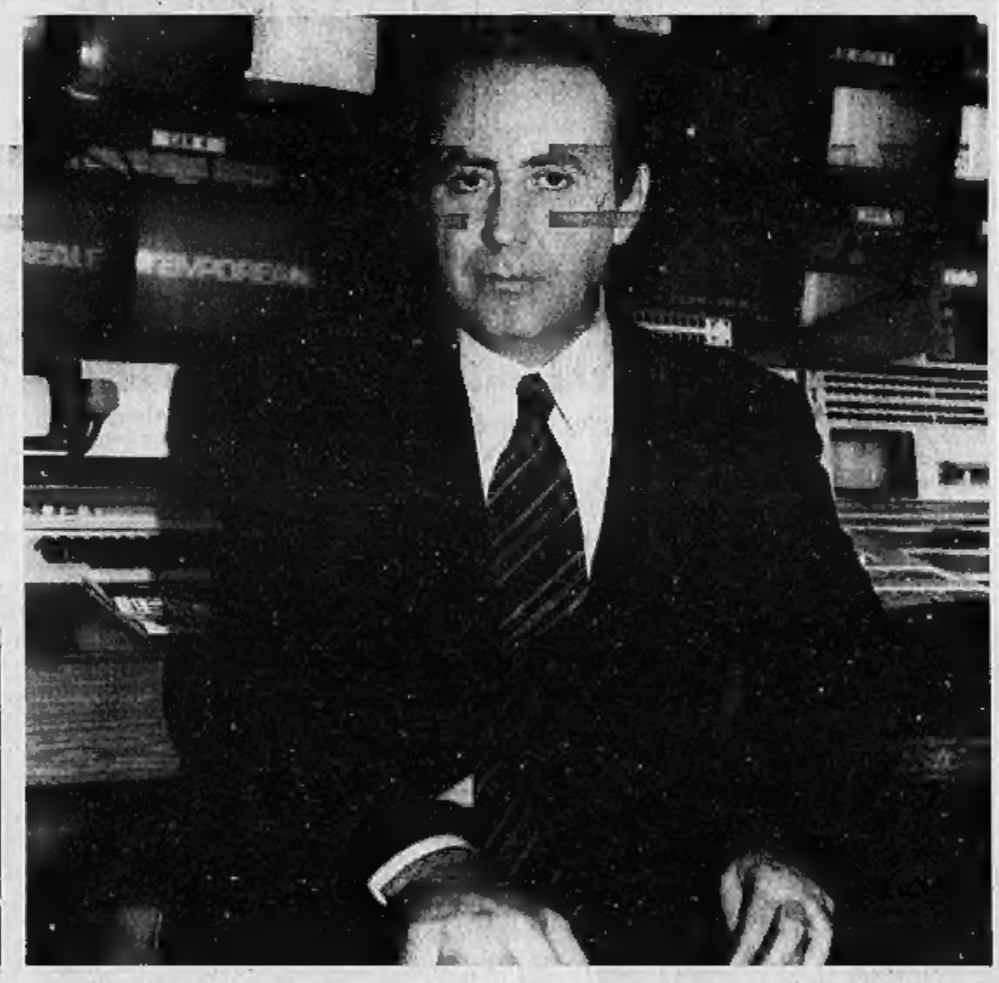

dibattito
Antonella Rampino
ROMA

Il decano dei giornalisti telefona in diretta: ho conosciuto due Silvio; il secondo è scorretto e volgare

Il vignettista Vauro «Quando andai ad Hammamet a trovare Craxi lui mi disse "certo che sono amico di Rutelli"»

Sabina Guzzanti nei panni di Silvio Berlusconi all'Ottavo Nano
Sopra: Indro Montanelli
Nella foto grande Michele Santoro

NOMINALMENTE, è una puntata sulla libertà, un tentativo di depotenziare le polemiche. Nel cui cuore c'è proprio Michele Santoro, ogni volta che va in onda ormai Berlusconi e il Polo tutto si premurano di sparare a zero, è un tribunale, è un atto di guerra, è un plotone d'esecuzione, una strategia d'attacco... Frasi ricordate in studio, con tanto di cartelli e foto degli autori. E così ieri Santoro dedica il *Raggio verde* alla libertà.

Una puntata che mette sotto accusa la censura, l'informazione sbianchettata che si è tentato d'imporre alla Rai nella vacanza estemporanea del regolamento sulla par condicio, ma che trascorre dimostrando che si può essere liberali e moderati, e forse perfino liberisti e conservatori, senza necessariamente apprezzare e votare Berlusconi. Come Montanelli, come Travaglio, come forse perfino Funari il grande oscurato riapparso improvvisamente in video. Il pezzo forte della trasmissione è proprio il replay dell'intervista di Alain Elkann su Telemontecarlo in cui Montanelli dice, pari pari che «quelli» sono tutto il contrario della libertà, «era il fascismo che impediva la satira, era Mussolini», «quelli non sono la destra, sono il manganello». Non si è democratici «se si dice quando saremo al potere faremo piazza pulita». Il Grande Vecchio in studio non c'è, ma c'è Vittorio Feltri: io Montanelli lo conoscevo bene, «Berlusconi è stato il suo editore per vent'anni, e stavano bene insieme. Solo adesso è diventato un manganellore fascista, un mascalzone». Così Montanelli prende il telefono, la voce si materializza in studio: «Sono sorpreso da quello che ha detto Feltri. Io non sono ambiguo, io ho conosciuto un Berlusconi imprenditore che comprò il *Giornale* e noi ne fummo felici, il patto era che il padrone del quotidiano ero io. E un Berlusconi che si buttò in politica. Io cercai di dissuaderlo, questo è un piccolo segreto, assieme a Confalonieri e anche a Gianni Letta. A quel punto mi disse: adesso il tuo giornale deve fare la mia politica. Gli risposi di non pensarci nemmeno, e lui prese contatto a mia insaputa con la redazione». Battibecco con Feltri, «io ho detto quel che hai detto tu». Forse nella seconda parte dell'esistenza di Berlusconi c'è un piccolo conflitto d'interessi, suggerisce Sabina Guzzanti. Montanelli ride, e ribadisce: «Ho conosciuto due Berlusconi, il secondo è stato scorretto e volgare». Un altro colpo di scena quando Vauro racconta, insomma la satira è pure una cosa nobile, io sono andato a trovare Craxi ad Hammamet, «ci sono andato per chiedergli se era vero che Rutelli era stato amico suo. Era successo che Rutelli aveva detto di voler vedere Craxi in galera, Stefania gli aveva dato dello stronzo, beccandosi una denuncia, ricordandogli che quando invece Cinghialone era il potente capo del Psi lui gli aveva scritto certe letterine per avere soldi... Insomma, io vado ad Hammamet, porto a Craxi un sacchettino di terra italiana, e gli chiedo: ma Rutelli era tuo amico? Certo che era mio amico, mi risponde Cinghialone mentre stringe in mano quel sacchettino di terra italiana e la bagna di lacrime...».

Poi c'è la gag del Rutelli-Guzzanti iperbolico e barocco, colla voce alla Sordi borghese piccolo piccolo, che si rivolge direttamente all'avversario Berlusconi ricordandogli i favori che il centrosinistra gli ha fatto: «... ce semo presi tutti, la Pivetti, Mastella, Dini erano tui, pure la Rai è un servizio tuo, Berlusco' mannaggiaaaa...". E' satira questa, dice Santoro? Domanda retorica: no, è informazione. Inutilmente, Pierluigi Battista ricorda che il Rutelli berlusconizzato lancia altri lazzi contro Berlusconi, che la satira è scomparsa dalla Rai con la vittoria dell'Ulivo salvo rispuntare in campagna elettorale. Inutilmente, Sabina Guzzanti ribatte: «Ma come, con tutte le volte che ho fatto il D'Alema narcisista!». Vero che la satira deforma e non informa? Fo: «Dietro la satira c'è sempre una storia che gli storici si rifiutano di raccontare. La satira per poter vivere da sempre ha bisogno dell'angoscia, volgendo in conoscenza i disastri dell'umanità: il Rutelli di Corrado Guzzanti non vi ha fatto venire angoscia per questa sinistra?».

VESPA CONFERMA: «HO INVITATO LUTTAZZI»

ROMA. «Porta a porta» conferma di aver invitato anche Daniele Luttazzi alla puntata di giovedì dedicata alla satira. La precisazione della redazione del programma di Bruno Vespa si riferisce alle dichiarazioni diffuse dallo stesso Luttazzi, che ha detto di non essere stato invitato a partecipare al programma.

«L'invito per la puntata di giovedì sera - si legge in una nota diffusa dal programma di Raiuno - è stato rivolto a Luttazzi la sera di mercoledì 21 attraverso una comunicazione telefonica al capostruttura di Raidue Azzalini. Lo ricorda questa mattina in una lettera allo stesso Azzalini il vicedirettore di Raiuno Claudio Donat-Cattin».

Ieri, dopo che il conduttore di «Satyricon» aveva aperto la polemica, anche il capostruttura Antonio Azzalini aveva negato di aver ricevuto alcuna richiesta per la partecipazione di Luttazzi a «Porta a porta», confermando invece di aver ricevuto gli inviti per Serena Dandini, Serena e Corrado Guzzanti.
[r. i.]

LETTERA

GENTILE direttore,
nella cronaca, per altro corretta, dell'assemblea di giovedì dei giornalisti Rai, viene riportata una mia affermazione su «Striscia la notizia».

Non ho mai detto che il Gabibbo «fa politica», ho detto che fa informazione e che non ha senso oggi tracciare una demarcazione netta tra satira e informazione.

La differenza tra «Striscia», Luttazzi e un telegiornale o una trasmissione come la nostra, risiede esclusivamente nella forma del medium. I contenitori satirici sono votati all'eccesso e la «sparano grossa». I contenitori di informazione hanno l'obbligo di controllare le notizie e di accertarne la veridicità.

Tanto la satira quanto l'informazione sono tenute a rispettare le leggi esistenti e a concedere il diritto di replica; ma ogni altro limite alla libertà d'espressione di «Striscia» come di chiunque altro va respinto con decisione.

Michele Santoro

LA SPACCATURA DI VIALE MAZZINI | LE REAZIONI DEL MONDO POLITICO

ANGIUS

«Il leader della destra vuole la distruzione della Rai», dice il Ds Gavino Angius (foto): «C'è un conflitto di interessi grande come una casa, bisogna essere ciechi per non vederlo e per non vedere e tacere quanto le reti Mediaset e i Tg fanno da mesi»

URSO

«Le dimissioni di Gamaleri e Contri aprono ufficialmente la crisi nel cda della Rai e dimostrano come non vi sia più possibilità di difendere un minimo di spazio e regole in un servizio pubblico», sostiene il portavoce di An Adolfo Urso

BONINO

«Il regolamento sulla par condicio colpisce diritti fondamentali dei cittadini a partire da quello essenziale di conoscere per deliberare - sostiene Emma Bonino (foto) -. Conculca i nostri spazi e premia i tenutari dei salotti tv»

Crisi alla Rai, via i consiglieri del Polo

«Dimissioni irrevocabili, andarsene era un dovere»

Maria Teresa Meli
ROMA

Alberto Contri e Gianpiero Gamaleri si sono dimessi. Questa volta in modo definitivo. Le loro dimissioni sono irrevocabili, perché, come ha spiegato il secondo dei due consiglieri d'amministrazione Rai vicini al Polo, «a questo punto era doveroso lasciare l'incarico». Eppure Contri, ancora nel pomeriggio, aveva fatto sapere che solo giovedì della prossima settimana avrebbe preso la sua decisione. Ma il «pressing» di Berlusconi e Fini è stato tale che, in serata, Gamaleri prima e Contri poi, hanno dato l'addio alla tv di Stato. Gelida la replica del presidente della Rai: «La migliore garanzia sui contenuti anche per la prossima campagna elettorale è offerta dall'alta professionalità dei nostri direttori e di tutti gli operatori della Rai», ha detto Zaccaria, dopo aver maliziosamente sottolineato di aver ricevuto la «formale comunicazione delle dimissioni solo da Gamaleri». E adesso si apre una nuova partita che riguarda la sostituzione dei due consiglieri uscenti. In punta di legge, infatti, il cda potrebbe andare avanti lo stesso senza essere integrato, ma ieri circolava un'indiscrezione secondo la quale Mancino e Violante potrebbero nominare due figure «super partes». Un identikit che potrebbe attagliarsi, per esempio, a un ex presidente della Corte Costituzionale come Vincenzo Caianiello.

L'addio di Contri e Gamaleri, comunque, era nell'aria, dopo quello che era successo nella mattinata di ieri. Il Cavaliere, infatti, si era convinto che sulla par condicio alla fine l'Ulivo avrebbe trattato con il centrodestra e che dalla Commissione parlamentare di vigilanza Rai sarebbe emerso il testo di un regolamento a doppia firma, della maggioranza e dell'opposizione. Il suo ragionamento era stato questo: noi partiamo da una posizione dura, per poi negoziare. Ma le cose sono andate in tutt'altro modo, e a quel punto Berlusconi è stato costretto a ricorrere all'unica arma che aveva in mano: le dimissioni di Contri e Gamaleri. Dimissioni che il leader del Polo ha definito coerenti e Gianfranco Fini «inevitabili». Per quanto, in quest'ultimo termine, ci sia forse da discutere, giacché i due consiglieri d'amministrazione un po' hanno recalcitrato. Ma Fini è stato il più intransigente di tutti: non vi era altra strada.

Violante e Mancino alla ricerca dei successori

Tra i candidati l'ex presidente della Consulta Vincenzo Caianiello

E adesso? Per il «dopo» si pongono due problemi. Il primo riguarda ancora il Polo. Ossia la strada che intende intraprendere adesso il centrodestra, quali mosse si stanno studiando nei confronti della Rai. Nel pomeriggio aveva preso quota l'ipotesi di continuare a disertare le trasmissioni della tv di Stato, anche dopo l'approvazione di questo regolamento sulla par condicio. I leader del centrodestra ne hanno discusso. Lo hanno fatto Fini e Berlusconi. Il primo attestato sulla linea dura: «C'è una protervia che offende. A questo punto, se vogliono fare la guerra continuino a farsela da soli. Del resto, chi ha voluto la par condicio? E questa è la conseguenza estrema di quella legge». Meno «estremista», per quanto assai irritato, Berlusconi, tirato per la giacca dai consiglieri, come il prudente Gianni Letta. Al Cavaliere è stato fatto presente che la diserzione non pagava, e che anzi rischiava di mettere il Polo dalla parte del torto, dalla parte di chi vuole censurare l'informazione.

Ma, mentre il Polo si interrogava sul che fare, il medesimo rovello attanagliava Nicola Mancino e Luciano Violante, cui, formalmente, spetterebbe la decisione di integrare il consiglio d'amministrazione della Rai, ormai monco. Due presidenti uscenti che, a Camere sciolte, nominano i sostituti di Contri e Gamaleri? Si tratta di una decisione non facile, con cui Mancino e Violante rischiano di esporre il fianco alle polemiche del Polo. Però, si sa che ieri sera Zaccaria, nei contatti avuti con i presidenti di Camera e Senato, insisteva per una soluzione che prevedesse la sostituzione di Contri e Gamaleri. Onde non indebolire ulteriormente la Rai, che, a detta del sottosegretario diessino alle Comunicazioni, Vincenzo Vita, è bersaglio di un progetto che mira a «destabilizzarla». Ma perché Mancino e Violante possano integrare il cda, è necessario scegliere due figure di «alto profilo», lontane dalle beghe politiche. Il Polo, infatti, ha già lasciato intendere che considererebbe «una provocazione» la sostituzione di Contri e Gamaleri. Perciò nei colloqui telefonici di ieri sera, tra Mancino, Violante e Zaccaria, è emersa l'ipotesi di affidare le due poltrone del cda Rai rimaste vuote a due personaggi al di sopra delle parti.

IL PRESIDENTE DELL'AZIENDA NEL GIORNO DELLO SCONTRO PIU' DURO

«Se restiamo in tre saremo più compatti dentro l'azienda ma si inaspriranno i rapporti esterni»

A destra Roberto Zaccaria. Sopra: il comico Luttazzi

«Dovevamo difendere i nostri giornalisti»

Zaccaria a Landolfi: impossibile fare marcia indietro

retroscena

Alessandra Comazzi

All'ottavo piano della Rai sono rimasti Zaccaria e i suoi collaboratori: come tante altre volte in questi mesi, presidente e consiglieri si ritrovano alla fine di giornate tormentose. Zaccaria ragiona a voce alta: «Adesso che Contri e Gamaleri si sono dimessi, sarà difficile per loro sfuggire a una spiegazione politica della decisione. Si sono adeguati alla posizione del Polo». Mentre i telefoni squillano ininterrottamente e arrivano i primi segnali dai presidenti delle Camere, preme dietro la porta tutta la grande pancia della Rai, come sempre accade nei momenti di confusione, di difficoltà. Sull'agenda di Zaccaria le ultime ore prima della nuova crisi del Consiglio sono rimaste segnate. Dopo l'appello di Violante e Mancino lunedì, e il rientro in Consiglio di Gamaleri e di Contri, c'è stata, mercoledì e giovedì, la lunga sessione in commissione di vigilanza: cinque ore e mezza di discussione e di ricostruzione. Da una parte Zaccaria spiegava la necessità per il vertice aziendale di difendere i propri professionisti e di distinguere tra satira e informazione (insomma, la linea tenuta in questi giorni). Dall'altra il presidente della commissione di vigilanza Landolfi premeva per l'istituzione di un organismo di controllo, cercando di ribaltare la situazione. Qualche appiglio alla tesi del controllo preventivo sulla programmazione lo aveva fornito il direttore generale Cappon sia nell'intervista di qualche giorno prima, sia con i suoi interventi in commissione.

Ma davanti alla commissione, adesso, Zaccaria teneva duro: «Fare marcia indietro come ci veniva chiesto piuttosto esplicitamente da Landolfi e dal Polo era impossibile. Saremmo venuti meno ai nostri doveri. Il punto di partenza era l'attacco di Berlusconi a Santoro, Luttazzi e ad altri conduttori considerati come militanti politici. Rispetto a questo noi avevamo il dovere di essere solidali con i nostri professionisti».

Fino all'ultimo Landolfi ha chiesto a Zaccaria quali «garanzie» la Rai era in grado di dare. La risposta, ribadita anche ieri nel comunicato che ha chiuso la giornata, prevedeva due «garanzie» sostanziali: una, la capacità dimostrata dalla Rai di aver saputo gestire campagne elettorali anche delicate, come è avvenuto in passato; due, il controllo, la professionalità e la responsabilità dei direttori dei telegiornali.

A quel punto, dopo la vigilanza, il Consiglio della Rai si è riunito di nuovo, e il presidente ha proposto di approvare un documento di solidarietà ai conduttori. Si trattava in pratica di una risposta politica a Berlusconi. Si è discusso a lungo, si è cercato di capire se l'attacco riguardava solo Luttazzi e Santoro; oppure che cosa intendeva il leader del centro-destra quando accennava anche ad «altri». Per qualcuno dei presenti, in quell'«altri» poteva essere compreso anche Enzo Biagi, colonna portante dell'informazione Rai. Di qui l'insistenza di Zaccaria sul documento di solidarietà, per mettere i professionisti attaccati in condizione di riprendere il loro lavoro con serenità.

Al momento del voto, Contri e Gamaleri sono usciti dalla sala del Consiglio. Poi, dopo l'approvazione del documento, sono rientrati e il clima era quello solito dei tormentoni Rai. Si poteva pensare che la presa di distanza manifestata dai consiglieri assentandosi dal Consiglio al momento del voto bastasse a chiudere la questione; si poteva prevedere anche il peggio. E il peggio è arrivato ieri, dopo l'approvazione del regolamento della par condicio in commissione di vigilanza e la sostanziale vittoria del centro-sinistra. Ecco perché ai vertici della Rai ora si dice che le dimissioni di Contri e Gamaleri sono avvenute «a comando».

Scende la sera in viale Mazzini, dopo un'altra giornata di tempesta. Cosa succederà nessuno è in grado di dirlo. Con i presidenti delle Camere lontani da Roma, le voci che arrivano da Montecitorio e da Palazzo Madama dicono che nessuno si illude di far rientrare un'altra volta le dimissioni.

Le strade che rimangono aperte sono tre: continuare con un Consiglio composto solo da membri espressi dalla maggioranza, oppure andare a un rimpiazzo, con due alternative. Realizzare il rimpiazzo con consiglieri nuovi destinati a restare in carica fino alle elezioni, graditi al centro-destra; oppure, in mancanza di indicazioni, i consiglieri potrebbero essere scelti nella «riserva della Repubblica», ex presidenti della Corte Costituzionale come Granata e Caianiello, alti magistrati in pensione, personalità di garanzia. In tutti i casi la strada è in salita.

«Adesso che se ne sono andati sarà difficile per loro spiegare la scelta Si sono adeguati alle posizioni del centrodestra»

«Da un certo punto di vista - ragionava Zaccaria prima di andarsene - se restassimo in tre potremmo avere una migliore funzionalità interna, accompagnata però da un inasprimento dei rapporti esterni. Potrebbe esserci, questo sì, ancora qualche controversia con il direttore generale, che su "Satyricon" ha manifestato una posizione più prudente di quella del Consiglio. Ma nell'insieme la situazione potrebbe reggere». Qualcuno faceva osservare a Zaccaria che, se così andassero le cose, la Rai sarebbe interamente attribuita al centrosinistra; lui rispondeva: «Se sono loro che si chiamano fuori, poi non potranno dire che il centrosinistra si è impadronito dell'azienda».

Resta solo l'ipotesi estrema di un ribaltone, il classico capovolgimento finale che accompagna il precipitare delle tempeste Rai. Ma nei saloni del settimo piano di viale Mazzini nessuno ci crede ancora. In fondo, non lo vuole il presidente Ciampi, che ha spinto fin dall'inizio per una soluzione, non lo vogliono Violante e Mancino, che entrerebbero in rotta di collisione col centro-sinistra, con l'accusa di aver consegnato la Rai a Berlusconi.

Tutti continuano a sperare che anche questa volta una soluzione si troverà; sulla testa della Rai deve solo passare un'altra nottata.

Alberto Contri

Contri

«Ora basta E' uno sfascio»

Allora, Contri, adesso si è dimesso davvero. Come mai ci ha ripensato?

«Non ne potevo più, da quando avevo ritirato le dimissioni mi sono trovato a lottare contro quell'anguilla di Zaccaria. Alla Rai io ci ho perso la salute, non ne potevo proprio più».

Lei sa che tutti dicono che si è dimesso perché il Polo è andato sotto in commissione di vigilanza.

«Lo so che lo dicono, ma non è così. La commissione era ancora in corso. Io, a mezzogiorno, ero alla Bocconi a Milano e ho dichiarato che mi sentivo alla fine di un percorso. Ci pensavo da giovedì sera, quando ho smesso per ore Zaccaria andare avanti con una spocchia assoluta. Così ho detto ai miei studenti: "Ragazzi, mi dimetto". Giovedì vado per l'ultima volta in Consiglio a formalizzare la mia uscita».

Non crede che sarebbe stato più semplice, al punto in cui sono le cose, arrivare almeno fino alla scadenza elettorale?

«Guardi, io non ne voglio fare una questione di salute, anche se dopo gli ultimi giorni non posso dire di stare bene. E poi restare per cosa? La Rai ormai è ridotta a uno sfascio: l'unica regola esistente è quella di un arbitro che non fa rispettare le regole».

Ma da oggi c'è di nuovo il regolamento della par condicio.

«E che cosa vuole che serva, è un regolamento fondato sull'ipocrisia. Si è affidato il controllo sulle trasmissioni ai direttori dei telegiornali che non sono in grado e non hanno il tempo materiale di controllare nulla. Non è un caso che Mimun si sia rifiutato di assumere questa responsabilità. Il problema è un altro, e come ho detto a Mancino e Violante non si risolverà finché ci sarà un arbitro che anziché rispettare le regole, gioca la propria partita». [al. co.]

«Questa Tv non è più pluralista»

Gamaleri: dopo l'addio di Celli, si sgretola

intervista

Antonella Rampino
ROMA

Dopo un avanti e indietro durato una settimana sono arrivate anche per lei le dimissioni irrevocabili, professor Gamaleri: cosa ha fatto saltare il tentativo di mediazione dei presidenti di Camera e Senato?

«Il clima irrespirabile che c'è in consiglio. Con la gestione di Zaccaria la Rai è diventata di parte. "Satyricon" è il caso più clamoroso, ma in questi mesi è stato uno stillicidio continuo. La Rai si è staccata dal paese. Pensi che ci sono giornalisti Rai che se vanno al Nord per fare il loro lavoro vengono contestati e irrisi dalla gente. Restare è impossibile. E' come se il carico di una nave si fosse spostato solo da una parte».

Il deterioramento della situazione è dovuto all'andata via del direttore generale Celli?

«Certo ha accelerato un processo già in atto. E' successo quello che in grande è accaduto nella ex Jugoslavia alla morte di Tito: lo sgretolamento del paese. Celli aveva accentrato nelle sue mani tanto potere e teneva sotto controllo i gruppi interni. Con le sue dimissioni s'è esteso a dismisura il potere del presidente Zaccaria che non è più arbitro di difficili equilibri ma un calciatore che gioca con il suo gruppo a tutto campo. S'è visto in Commissione di Vigilanza: ha esasperato il profilo faziosi dell'azienda rendendo difficile la gestione di questo delicato momento elettorale».

Ma il direttore Cappon che fa?

«Mi auguro riporti un po' di equilibrio in azienda. Alla Vigilanza ha dato la sua versione dei fatti. E non era la stessa del presidente Zaccaria».

Sa che le dimissioni sue e di Contri, in questo momento, sembrano dettate da esigenze di appartenenza politica più che da convincimenti personali?

«Che possiamo farci? Ho sempre creduto che la Rai dovesse essere specchio del paese, rappresentativa e rispettosa di tutte le parti. Non mi pare che oggi la tv pubblica possa dire di esserlo».

E' vero che l'ha infastidita sapere che ospite di Santoro, ieri sera, ci sarebbe stata anche Marco Travaglio?

«Mi pare che la trasmissione si sia presentata nella sua impostazione senza margini di dubbio come un programma a senso unico. Per di più vi è stato invitato un soggetto, oltretutto condannato per diffamazione, presentato al pubblico in veste di esperto, dopo il danno già arrecato con il suo intervento a "Satyricon". Io ho sempre difeso il pluralismo perché ci credo. Questa Rai, però, pluralista non lo è più».

Dimissioni obbligate perciò.

«In consiglio si va avanti a colpi di maggioranza precostituita secondo una logica che è estranea ad ogni impresa che si rispetti. Si propongono e si approvano ordini del giorno a senso unico, senza nessuna possibilità di dialogo. Il mio ruolo s'era ridotto a quello di allarmi e allontanarmi dal consiglio senza votare. Non c'era alcuna ragione perché restassi».

Il consigliere Rai Gianpiero Garnaleri ha rassegnato ieri le dimissioni dal vertice della Rai insieme a quelle del collega Contri

COMUNICATO STUDIO

1000 a pochi *Km*

Con noi le occasioni non conoscono limiti.

Ottime nuove per voi: la Concessionaria Spazio vi propone una grandiosa carrellata di occasioni sugli ultimi modelli Alfa Romeo, Fiat e Lancia. Sono tutte vetture con pochissimi Km, pronte a diventare subito vostre ad un prezzo di assoluto favore, con possibilità di finanziamento a Tasso 0. Più che farci un pensiero, vale la pena fare un giro.

ALFA ROMEO 156 1.9 JTD PROG. AUTOEXPERT
CLIMATIZ., 4 AIR BAG, FENDINEBBIA, V. METALLIZZATA, ABS
LISTINO L. 46.200.000 SPAZIO L. 33.900.000

ALFA ROMEO 166 2.4 JTD AUTOEXPERT
CLIMATIZZATORE, ABS, 4 AIR BAG, ANTIFURTO
LISTINO L. 69.500.000 SPAZIO L. 42.900.000

LANCIA LYBRA 2.4 JTD LX AUTOEXPERT
CLIMATIZ., ABS, 4 AIR BAG, CERCHI IN LEGA, NAVIGATORE
LISTINO L. 55.300.000 SPAZIO L. 36.900.000

LANCIA K SW 2.0 TURBO AUTOEXPERT
CLIMATIZZATORE, ABS, 4 AIR BAG, CERCHI IN LEGA, ANTIFURTO, FENDINEBBIA
LISTINO L. 65.000.000 SPAZIO L. 31.900.000

FIAT MULTIPLA 105 JTD AUTOEXPERT
CLIMATIZZATORE, ABS, VERNICE METALLIZZATA, ANTIFURTO, 4 AIR BAG
LISTINO L. 42.700.000 SPAZIO L. 30.900.000

FIAT BRAVO JTD GT 105 AUTOEXPERT
ABS, 2 AIR BAG, CLIMATIZZATORE, ABS, ANTIFURTO, CERCHI IN LEGA, FENDINEBBIA
LISTINO L. 39.300.000 SPAZIO L. 25.900.000

Via Ala di Stura, 84 - Torino - Tel. 011.225.17.01
La concessionaria è aperta tutte le domeniche

FIAT

SPAZIO
AUTO E SERVIZI IN GRANDE

CENTRO VENDITA DIRETTA DIPENDENTI FIAT

www.spazio.fiat.com

INQUINAMENTO | CRITICA LA SITUAZIONE NELLE METROPOLI

BENZENE E POLVERI, CITTÀ FUORILEGGE

La grande maggioranza delle città italiane è fuorilegge per i livelli di benzene e polveri sottili (Pm10). Dopo l'ultimatum del ministro dell'Ambiente, Willer Bordon, ai Comuni che non rispettano i limiti per questi pericolosi inquinanti e la minaccia di ricorso a poteri sostitutivi, si prevede una raffica di diffide ai sindaci, visto che ben pochi sono i Comuni in regola. Sarà comunque una task force di esperti ad esaminare i dati sull'inquinamento atmosferico. I dati sulla qualità dell'aria nel 2000, inviati al ministero dell'Ambiente per ora da 19 città, confermano la criticità della situazione soprattutto per quanto riguarda il Pm10, che ha fatto registrare quasi ovunque valori superiori all'obiettivo di qualità (40 microgrammi al metro cubo). In particolare si è notato un peggioramento complessivo rispetto ai dati '99 a Venezia e Roma, anche se, limitatamente alle centraline poste vicino alle strade ad alta densità di traffico, si hanno invece risultati migliori. Ancora diverse città non sono dotate di centraline per misurare la polveri. Situazione sempre problematica, ma meno drammatica, per il benzene. Per questo inquinante ci sono stati miglioramenti in alcune città, che andranno comunque valutati attentamente

Un'altra notte di scontri in Campania

Davanti alla discarica di Palma bombe carta e manganellate

reportage

Guido Ruotolo

Inviato a PALMA CAMPANIA

E' notte fonda a Palma Campania, profondo Sud, nascosta dal Vesuvio, campagna, cemento e fabbriche della trasformazione dell'oro rosso, il pomodoro. I compattatori della raccolta dei rifiuti, incolonnati, non posso entrare nella discarica. C'è Palma, il comitato civico, la giunta comunale che protestano, che fanno muro umano per non far passare i mezzi. Le forze di polizia impongono il rispetto dell'ordinanza di riapertura della discarica. Partono le cariche di polizia e dei carabinieri, si risponde con sassaiole e mezza giunta comunale, che si era legata con una fune, alla fine si ritrova scaraventata a terra, sindaco in testa. Bilancio della notte: mezzi delle forze di polizia danneggiati, contusi da ambo le parti, due ragazzi che stamani saranno processati per protesta. In serata dal gruppo dei cittadini sono state lanciate un paio di bombe di carta verso lo schieramento delle forze dell'ordine. Le esplosioni hanno creato subito il caos, con persone che fuggivano in ogni direzione. Alcuni manifestanti si sono diretti contro il cordone di polizia e carabinieri, che hanno usato i manganelli e lacrimogeni per difendersi dalla pressione della folla.

Strana guerra, questa che si combatte in Campania e dove dal Viminale si fa sapere che il ministro Bianco ha dato indicazioni precise ai prefetti campani di non tollerare «ulteriormente azioni irresponsabili da parte di chi occupa ruoli istituzionali e dovrebbe pertanto essere un marcato senso dello Stato». E sempre Bianco ha annunciato «severi provvedimenti» nei confronti di chi «supporrà gesti irresponsabili». Certamente sul banco degli imputati c'è la giunta di Palma - Udeur, Forza Italia, Lista Dini, Democrazia Europea, An è uscita dalla maggioranza cinque mesi fa - ed il suo sindaco. Ma poi Bianco aggiunge: «E' intollerabile che da un lato in alcuni comuni della Campania vengano chiuse le scuole a causa delle precarie condizioni igieniche e dall'altro le stesse autorità impediscano la raccolta dei rifiuti accatastati lungo le strade e il loro trasporto alle discariche».

Chi chiude le scuole e poi impedisce la rimozione dei rifiuti? «Il ministro - racconta "una gola profonda" della Regione - ce l'ha con Gragnano. Con il sindaco di Gragnano che per sei giorni ha rifiutato di far portare la spazzatura in una discarica che gli avevamo garantito e poi ha chiuso le scuole. Gragnano l'avete vista in televisione?». Chi alimenta la Santabarbara della Campania? E perché si sta cercando di esasperare il clima? Tanti interessi, leciti e meno leciti, si muovono dietro questa sporca guerra che si sta combattendo a Napoli e in Campania. E che alla fine potrebbe avere un solo vincitore: la camorra.

Palma, il giorno dopo le cariche cova ancora rabbia e protesta. Qui l'emergenza è scattata da poche ore, e non perché le strade siano sommerse da rifiuti o le scuole chiuse per motivi sanitari. L'emergenza si chiama «discarica Pirucchi». Era chiusa da due anni, dopo averne lavorati venti. Anni non sempre tranquilli. E' stata chiusa perché inquinava le falde acquifere. Poi riaperta, passata in gestione dell'Enea. E da due anni, appunto, era stata chiusa perché colma, satura. Ora, per fronteggiare l'emergenza, per liberare le strade di tanti comuni di questa immensa periferia metropolitana, il prefetto ha deciso la sua riapertura. L'altra notte, quella della protesta, i primi arrivi. Straordinario tempismo quello del dottor Felice Rainone - distretto sanitario 78, San Giuseppe Vesuviano - che si è rivolto al procuratore della Repubblica di Nola: «Visto che

Il ministro dell'Interno Bianco richiama i prefetti «Inammissibile che i sindaci impediscano la raccolta dei rifiuti Non cedete»

tuttora non sono giunte comunicazioni in merito e che ci è stato impedito di portarci all'interno del sito, considerato il rischio per la salute pubblica di tale attività in assenza dei dovuti controlli...». E il procuratore di Nola, Adolfo Izzo, naturalmente, si è presentato davanti alla discarica, omaggiato dagli applausi della gente e assieme consulenti e periti di parte. Venuto qui, tra la polvere e un'aria irrespirabile, per farsi un giro all'interno della discarica e per segnalare la mia sensibilità alle proteste della gente. Procuratore, e se le fiammate di rivolta di questi giorni facessero il gioco di interessi illeciti? «Non se so mia. Sono qui per verificare se il disagio espresso dalla gente è legato a valutazioni fondate per la salute pubblica». Sembra un po' spaesato il funzionario di polizia, responsabile del presidio. Ecco il vicesindaco, Michele Iervolino, Forza Italia, che si dice «amareggiato»: «E' stata catapultata una decisione mandando a ramengo le elementari regole di democrazia...». Che bisognava fare? «Aprire un tavolo di trattative. Noi possiamo pure accettare la riapertura della discarica, ma perché solo noi? Il Tufino, Nola?» Gli fa eco Vincenzo Calderuccio, consigliere comunale di Forza Italia: «Sono vent'anni che il nostro territorio è un'immensa discarica. Basta».

«E con l'accordo con la Lega, la vittoria è assicurata». L'avvocato Vincenzo Sorrentino, parla a nome del Comitato Civico contro la discarica: «Stanotte (ieri notte, ndr) c'erano le giunte comunali di Palma e San Gennaro Vesuviano, don Antonio Annunziata e l'onorevole Cola (An, ndr). Protestavamo contro la riapertura di questa discarica. E' inaccettabile che il ministro Bianco abbia dato indicazioni di non tollerare la nostra pacifica protesta». Perché protestate? «Noi ci opponiamo non alla gestione dell'emergenza ma alle cause di questa emergenza. Guardi, se qui vengono a scaricare i comuni limitrofi non è un problema. Per noi va messa sotto accusa la responsabilità della Regione».

E già, la Regione del governatore Antonio Bassolino. Che arrivato da meno di un anno si ritrova una eredità pesante. «Palma Campania non vuole diventare Palma munnezza...», urla una donna. La sua è una requisitoria amara: «Mia figlia Iolanda ha cinque anni ed è malata di leucemia acuta lionfoblastica. E' la discarica che me la sta ammazzando. Mio marito è disoccupato, ho tre figli e devo pagare 350.000 lire al mese di medicine per Iolanda. E' la salute che devono salvaguardare.....».

I rifiuti hanno sommerso le via nei paesi e nelle città della Campania. Ieri la protesta dei cittadini: con scontri e due arresti. Il Viminale richiama le autorità locali e invita i prefetti a controlli più severi sulle leggi ambientali

IL MINISTRO DELL'AMBIENTE «LA RIVOLTA SCOPPIA ORA PERCHÉ STA CAMBIANDO TUTTO»

«La Campania è indietro di 15 anni»

Bordon: l'impresa è difficile, ma il ritardo sarà colmato

intervista

Raffaello Masci

ROMA

SIGNOR ministro dell'Ambiente, è mai possibile che tutte le emergenze ambientali di questo Paese - elettrosmog, benzene, discariche in tilt - siano scoppiate proprio a ridosso delle elezioni?

«Le assicuro che mi sarei risparmiato molto volentieri quanto mi tocca fare - risponde Willer Bordon - anche perché troppe volte mi tocca richiamare delle amministrazioni di sinistra. E quindi le lascio immaginare che ricadute elettorali potrei trarne. La verità è solo che sto facendo il ministro dell'Ambiente e devo far rispettare le leggi. Il benzene e le polveri pm10 dell'inquinamento da traffico, sono ora oltre il livello di guardia in molte città, e ora lo sto facendo notare. Per la questione delle discariche in Campania, invece, la battaglia è iniziata fin dal '94. La Regione è indietro di 15 anni ma ora dobbiamo recuperarne.

E allora perché scoppia solo adesso?

«Per rispondere devo spiegarle quanto è avvenuto nella gestione dei rifiuti negli ultimi anni. Una volta c'era la produzione dei rifiuti che veniva poi accumulata in discariche e in parte bruciata. Dal '97 in avanti Ronchi ha operato una politica articolata su quattro modalità: cercare di ridurre la produzione di rifiuti; fare una raccolta differenziata che allora era vicina allo zero, oggi è del 15% e entro il 2002 sarà del 30%; inviare la parte residuale non ad inceneritori ma a "combustori" a minore impatto ambientale e, ultimo, ridurre il più possibile le discariche. Ora, è accaduto che intorno alle discariche e in generale alla raccolta dei rifiuti si muovevano, specie nel Sud, molte società private colluse con la malavita, e quindi il cambiamento di sistema è andato a cozzare contro interessi, connivenze e resistenze di tutti i tipi. Quindi la protesta è scoppiata solo ora, perché siamo a un passo dalla svolta, e quindi chi si sente minacciato nei suoi interessi cala ora le ultime carte».

Dunque una protesta solo malavitosa?

«No, certo. Ci sono ragioni anche legittime che si mescolano a interessi di altra natura».

Passiamo al minacciato blocco del traffico. Il presidente dell'Anci, l'associazione dei comuni italiani, Leonardo Domenici, le contesta che invece di ultimatum il governo dovrebbe produrre progetti e soldi per salvare le città dallo smog. Che cosa risponde?

«Intanto che io non dò ultimatum, ma semplicemente e anche gentilmente, mi limito a far notare ad alcune città quando i limiti di benzene e pm10 hanno superato il limite di tollerabilità. Secondo, io non voglio apparire come quello che ce l'ha con gli enti locali perché non solo non è vero, ma soprattutto perché questo ministero ha nei comuni, nelle regioni, nelle province sempre dei soggetti altamente collaborativi. Quanto ai soldi ha ragione Domenici, servono strumenti anche finanziari per risolvere i problemi, ma progetti e finanziamenti si sono dati, si stanno dando e si daranno: noi abbiamo investito circa 1000 miliardi per interventi mirati nelle città, ma il piano nazionale dei trasporti ha fissato 212 mila miliardi in dieci anni e in gran parte orientato proprio alla mobilità urbana».

Willer Bordon

Il Tex di Palazzo Chigi al galoppo contro tutti

Filippo Ceccarelli

BORDON, sbordon, debordon...

Sia concesso, per una volta, un innocuo giochino di parole sull'iper ministro dell'Ambiente Willer Bordon, appunto, che in questi tempi - tempi elettorali - si agita davvero moltissimo; e non sai mai bene se questo suo agitarsi è giusto, è naturale, è serio, è profittevole, è utile, soprattutto, a risolvere i problemi o solo a sollevarli con indubbia abilità mediatica.

E comunque: più di 360 flash di agenzia che lo riguardano, nell'ultima settimana, un comunicato che oscura quello precedente, un'iniziativa che si mangia quell'altra, e così via. Quindi Bordon spegne le auto, dedica le domeniche ai bambini, lancia il cibo biologico e si propone di istituire il sabato ecologico. Quindi si dedica a Venezia, ferma il Mose, aggiorna il Mose, rilancia l'anti-Mose.

Ma nulla gli dà la soddisfazione della grande e felpata (almeno finora) politica internazionale. Per via dell'elettrosmog Bordon infatti processa la Radio Vaticana («E la prima volta - fa notare - che un ministro si costituisce parte civile»); convoca conferenze stampa alla Stampa Estera; si porta i giornalisti a Cesano, accolto da palloncini e folle plaudenti; taglia la luce all'emittente della Santa Sede. E magari qui ha anche ragione, ci voleva pur qualcuno che facesse qualcosa, senza preoccuparsi del Vaticano.

Però l'impressione è che Bordon ci ha anche preso gusto. Per cui, in contemporanea con la crisi bilaterale della Santa Sede, Bordon punta sui Balcani coordinando, monitorando e bonificando l'Adriatico insieme con i ministri serbi, sloveni, croati, greci e albanesi. Dopodiché, mentre sta facendosi la barba nel bagno di casa sua - che i lettori del *Venerdì* di Repubblica ebbero il privilegio di vedere illustrato in foto a colori - beh, mentre era in quel luogo lì, «per poco non mi sono tagliato per la sorpresa» che Bush, nientemeno, aveva fatto marcia indietro sull'effetto-serra. Non sia mai, gli ha intimato Bordon: «Se davvero fosse questa la sua posizione, allora ritornerebbe in primo piano la posizione italiana». Ah.

Nel frattempo Bordon ha chiuso le centrali pericolose di Enichem e Ilva e sbarrato i porti alle «carrette del mare», cioè le petroliere a rischio. «Non sopporto più - ha spiegato - la messa cantata che si fa di solito dopo gli incidenti». Anche qui ha ragione.

E tuttavia tali disposizioni marciavano in preoccupante sincronia con l'attivazione di numeri verdi, il censimento di impianti pericolosi, l'arruolamento di Beppe Grillo come testimonial energia pulita, l'inaugurazione di percorsi turistici per disabili, la dichiarazione di guerra alle eco-mafie sull'emergenza-rifiuti, l'ultimatum ai sindaci per la monnezza e il battesimo di Milano «città dell'idrogeno», con giro su speciale macchina.

Su normale macchina, invece - classica berlina ministeriale - l'hanno beccato una domenica che si doveva andare a piedi. Si è giustificato con un lungo articolo su *Libero*, centrato sul fatto che lui, Bordon, si chiama Willer come il Tex del fumetto.

I numeri

Pattume record nei centri ricchi

ROMA

La produzione di rifiuti solidi è molto differenta sul territorio nazionale. A Isernia, per esempio, ogni cittadino ne produce 211 chilogrammi l'anno, seguono Ragusa e Caltanissetta. Ma in zone «ricche» come Rimini, Ravenna, Pisa, Brescia e Venezia si superano i 720 chili (Rimini supera gli 800).

La raccolta differenziata riguarda solo il 15% del totale dei rifiuti accumulati, con punte del 30% a Brescia, Lecco, Bergamo, Lodi, Mantova, Reggio Emilia e Gorizia. Enna e Vibo Valenzia, invece, non differenziano nulla. Il 75% dei comuni, comunque, ha avviato una qualche forma di raccolta orientata al riciclo.

La raccolta dei rifiuti, affidata, specie al Sud, a organizzazioni private, alimenta un business miliardario su cui ha indagato una commisisone parlamentare d'inchiesta sul ciclo dei rifiuti. Secondo il Documento finale della Commisisone, lo smaltimento illegale dei rifiuti riguarda all'incirca il 30% del totale, cioè 35 milioni di tonnellate, soprattutto di materiali «speciali» e inquinanti.

Secondo Legambiente, il mercato illegale relativo alla gestione dei rifiuti pericolosi è pari a 6 mila miliardi di lire. Secondo la Commissione parlamentare, invece, è di 9 mila miliardi quello dei rifiuti «in nero» sottratti cioè al mercato e allo smaltimento legali. Le regioni in cui si concentra maggiormente l'illecito smaltimento sono soprattutto quattro: Campania, Calabria, Puglia e Sicilia. Un giro di vite al fenomeno è stato dato da Edo Ronchi a iniziare dal '97. [r. r.]

IL SONDAGGIO DEL «FOGLIO» | DIVIDE I DUE ASPIRANTI PREMIER

IL LEADER DELL'ULIVO: GLI INCERTI PASSANO CON NOI

«Non mi sembra utile analizzare i voti settimana per settimana, ma la tendenza mi pare chiarissima». È il commento di Francesco Rutelli ai sondaggi pubblicati sul «Foglio» e che lo danno alla pari con Berlusconi per quanto riguarda l'indicazione di voto, ma in vantaggio per simpatia e affidabilità: «Io faccio campagna elettorale non stando al chiuso, ma per strada e tra gli italiani ho colto due aspetti del cambiamento: una maggiore fiducia dei nostri elettori; un evidente spostamento tra gli incerti, che sono coloro che decideranno le elezioni»

IL FOGLIO
quotidiano
La Giornata

LA REPLICA: I DATI VERI SONO ALTRI

«Sono un editore liberale, anche in famiglia». Silvio Berlusconi sorride, alludendo alla quota del giornale di Giuliano Ferrara che appartiene a sua moglie. «Ma i dati veri sono altri: e non potrebbe essere diversamente: uno come me, con tutto quello che ha fatto nella vita, non può essere alla pari con un candidato della sinistra. Se fosse così, ma non lo è, verrebbe voglia di lasciar perdere tutto. Vorrebbe dire che il popolo non capisce come stanno le cose. Ma, ripeto, non è così: il popolo capisce benissimo. Il nostro vantaggio è superiore ai 20 punti»

Rutelli ai giovani: vinceremo grazie a voi

«La partita è aperta, l'ora del sorpasso è sempre più vicina»

Fabio Martini
inviato a NAPOLI

A quei ragazzi festosissimi che lo accolgono all'urlo di «Ciccio, Ciccio, Ciccio!», Francesco Rutelli regala il discorso più alato della sua campagna elettorale. Il Candidato sostiene di parlare «con il cuore» e di «non cercare l'applauso», racconta di essere entrato in politica «senza far calcoli» e recupera persino il valore dell'«utopia».

Ma di striscio c'è anche un messaggio politico non banale nel discorso di Rutelli ai quadri dei movimenti giovanili dei partiti del centrosinistra, ed è quando il Candidato dice: «All'Ulivo dobbiamo aggiungere molta più autonomia, più energia, più creatività: nel 1996 abbiamo vinto grazie all'Ulivo e il 13 maggio vinceremo le elezioni perché l'Ulivo è il valore aggiunto e voi lo dovete coltivare». I ragazzi apprezzano e l'applauso scroscia caldissimo.

Il Candidato allude alle inutili liti tra i partiti, allude al valore aggiunto chiamato Rutelli e anche se queste cose non può dirle così chiaramente, due ore prima in una conferenza stampa le aveva fatte capire. Citando il sondaggio pubblicato ieri dal *Foglio* e che vede un Rutelli in sorpasso su Berlusconi in termini di «affidabilità» e di «simpatia» e alla pari sul piano delle indicazioni di voto.

Dice Rutelli: «I dati sono sempre mutevoli, ma noi siamo in evidente rimonta e la tendenza espressa anche da quell'autorevole istituto mi pare chiarissima: oggi Rutelli e Berlusconi sono pari». E ancora: «I sondaggi citati dal Polo sono fatti sul proporzionale, sommano i partiti. Ma noi votiamo con il maggioritario e gli italiani dovranno scegliere tra Ulivo-Rutelli e Casa delle libertà-Berlusconi». E dunque il finalino è questo: «Sono fiducioso che nelle ultime 7 settimane le elezioni le vinciamo noi». Al cinema Adriano di Napoli, davanti ai quadri giovanili di tutti i partiti dell'Ulivo, Francesco Rutelli ha presentato il programma per i giovani. Un piano di azione che comprende alcune proposte già annunciate come «l'estensione del reddito minimo di inserimento per le fasce sociali più povere», «l'indennità di disoccupazione ai lavoratori precari in cambio del loro impegno in programmi di riqualificazione», «la ricongiunzione dei diversi periodi di contributivi».

E ci sono anche altre proposte suggestive, di quelle che non costa molto lanciare in campagna elettorale, come «la carta giovani per l'accesso gratuito in teatri, cinema e musei», «nuovi spazi per la musica», «la carta di credito formativa del valore di 10 milioni per acquistare materiale informatico e seguire corsi di formazione». Ma Rutelli propone anche «l'obbligo scolastico a 18 anni» e «fondi speciali aggiuntivi» da destinare «alle scuole che offriranno più qualità formativa» e «alle famiglie degli studenti più meritevoli».

«Nuove risorse per sostenere l'istruzione pubblica Ma è sbagliato far morire la privata»

«Reddito minimo garantito ai deboli e un assegno ai precari che vogliono riqualificarsi»

Perifrasi che preludono ad una forte apertura alla scuola privata? Rutelli è esplicito nel tenere aperte due porte: «Io sono per un potente rafforzamento dei finanziamenti alla scuola pubblica», ma «ci deve essere anche spazio per la funzione pubblica dell'insegnamento privato» e dunque «quando una scuola chiude è sempre una perdita, anche se quella scuola è privata».

E nell'inevitabile mix tra proposo concreto e la propaganda, c'è spazio anche per la sincerità: «Il voto dei giovani è decisivo», dice Rutelli che ben conosce lo spostamento a destra delle nuove generazioni, fattore che già da qualche anno consente al centro-sinistra di prendere più voti al Senato che alla Camera.

E così, prima di ripartire per Roma, Rutelli ha scandito la frase che ha più scaldato i cuori dei ragazzi dell'Ulivo: «Voi siete la generazione che dice "Non vogliamo né un Grande fratello né un Padre padrone!"».

L'entusiasmo finale, gli occhi lucidi sulle note della Canzone popolare confermano una tendenza che oramai è costante. Ovunque va, e quasi ovunque, Rutelli ottiene la sua fama di *piacione*: gioca sui tasti della commozione e del sorriso, motiva con slogan oramai collaudati. E alla fine Rutelli piace, «funziona». Dice lui: «Io sto facendo una campagna in mezzo alla gente e tra gli italiani colgo ultimamente due novità: i nostri hanno molto più fiducia e gli indecisi si spostano verso di noi».

Il candidato del centrosinistra Francesco Rutelli, ieri davanti ai «quadri» giovanili di tutti i partiti dell'Ulivo a Napoli

IL PRESIDENTE DEL CONSIGLIO A STOCCOLMA «TRANQUILLI, CI VEDIAMO NEL 2009»

Amato: non sono ancora una salma

Il premier scherza al suo «ultimo vertice»

Ha consolidato i rapporti all'estero che potrebbero garantirgli un ruolo internazionale

reportage
Amedeo La Mattina
inviato a STOCCOLMA

Il premier Giuliano Amato

CON le sue sette vite politiche, di Giuliano Amato non si può chiedere come si senta al suo ultimo vertice europeo. «Tranquilli, mi prendo una pausa, mi riposo e ci rivediamo nel 2009». Il suo fido Alecci ridacchia, in piedi, al suo fianco. Nemmeno un sintomo muscolare nel volto di Visco e Dini seduti a destra e a sinistra del tavolo.

Figuriamoci poi se gli chiedi come lo hanno trattato i suoi colleghi durante i lavori del Consiglio europeo di Stoccolma. «Guardi - è la risposta di Amato ai giornalisti - nessuno si è posto il problema del caro estinto. Sono stato trattato con la normale cordialità. Insomma, non mi hanno trattato come una salma». A questa ennesima battuta anche Visco accenna ad un sorriso e Dini poi dirà che non è detta l'ultima parola su chi sarà il vincitore delle prossime politiche.

Allora, diciamo che il vertice di Stoccolma per Amato è l'ultimo di questa legislatura e che al prossimo, quello di giugno a Goeteborg, vedremo in azione il nuovo governo, sempre che questo faccia in tempo a giurare nelle mani del Capo dello Stato. In caso contrario - è un'ipotesi, ma da mettere in conto - in Svezia tornerebbe l'attuale Amato. Il quale, con questa ulteriore esperienza di governo, ha consolidato i suoi rapporti all'estero e la considerazione che lui gode all'estero. Il che gli potrebbe tornare utile per un futuro ed eventuale incarico internazionale, anche in caso di sconfitta elettorale del centrosinistra.

Ma al vertice europeo sono altre le questioni che lo hanno impegnato insieme ai Quindici, a partire dagli effetti che sull'Europa potrebbe avere la frenata dell'economia negli Stati Uniti. «E' ovvio - afferma Amato - che l'economia europea risente del rallentamento e del minore ritmo della crescita statunitense, ma non è ammalata della malattia americana. Anzi, al suo interno ha fattori salubri e potenzialità di sviluppo che si potranno manifestare nei prossimi anni». Sparge ottimismo il presidente del Consiglio, contesta l'uso strumentale fatto da alcuni centri di ricerca dei dati negativi dell'Ocse datati 1998 («sono stupefatto, è inammissibile: andrebbero guardati, invece, quelli del 2000-2001»), e usa la metafora del limone.

«Sì, l'economia europea è un limone che è stato spremuto solo in parte, a metà, ma si sente che in quel limone c'è ancora molto succo da spremere per il futuro». Insomma, gli italiani e, più in generale, gli europei non devono temere i venti di recessione che vengono dall'altra parte dell'Atlantico, perché i fondamentali economici sono sani e le «risorse umane non sono state ancora utilizzate al meglio».

Anche l'inflazione, secondo Amato, non deve preoccupare: più che «ragioni strutturali», c'è stata la «fiammata petrolifera» lo scorso anno e il fenomeno della mucca pazza quest'anno, che ha alterato il prezzo di alcuni prodotti. E qui arriva l'immancabile battuta con cui Amato infioretta i suoi ragionamenti: «Ho letto che il prezzo dei polli sta scendendo nonostante la domanda sia cresciuta del 20-25%. Il che mi fa pensare che in giro ci sono più polli di quanto ci si aspettasse».

Gli occhi di molti risparmiatori sono puntati sui listini di Borsa, sull'altalena di Wall Street, sui tonfi del Nasdaq. E anche su questo tema Amato invita gli italiani a stare calmi, a tenere i «nervi saldi». Spiega che il crollo dei titoli è legato alla «grande bolla speculativa» che si è creata attorno alle azioni dell'high tech, a quella new economy cresciuta non guardando alla effettiva redditività dei titoli, ma alle aspettative di crescita infinita.

«Tutti hanno guardato a quei titoli high tech, o presunti tali, che salivano su, su come ballerine di Tokyo, e più andavano su più si rimaneva meravigliati. Più che i titoli sarebbe stato meglio guardare le ballerine... Ma alla fine - aggiunge Amato - la bolla è scoppiata e ci troviamo di fronte ad effetti destabilizzanti ai quali si aggiunge il rallentamento dell'economia americana. Così siamo al trambusto».

Niente paura, cari risparmiatori, assicura il presidente del Consiglio: «Chi vuole investire in Borsa deve avere i nervi saldi e sapere che quanto più va giù un titolo, tanto più si ricomincia a comprare».

Rinasce la «Pantera» per chiedere meno tasse. Ma le lezioni non sono state interrotte per evitare l'arrivo della polizia

Università, torna la contestazione

A Roma occupata la Sapienza: fuori le aziende

Maria Corbi
ROMA

L'aula 1 è affollata, ma non piena. Gli studenti che occupano la facoltà di lettere della Sapienza (solo una aula e la presidenza) parlano di quello che è successo ieri. Del rettore dell'Università Giuseppe D'Ascenzo che per scappare al confronto sulla riforma e sull'aumento delle tasse scolastiche, come dicono loro, o ai calci e alle botte, come dice lui, ha investito uno studente.

La decisione presa in collettivo da questo movimento, ancora in fasce rispetto agli altri sparsi soprattutto al Nord, è di non piegare la testa. No alla riforma e no al rincaro delle tasse. Fino a che non saranno accolte le loro richieste continuerà il bivacco nelle aule. Una nuova forma di occupazione, più soft, senza l'interruzione della didattica per non entrare in collisione con gli studenti che non sono con loro.

Quando D'Ascenzo interviene all'assemblea degli studenti di matematica e fisica raccolti sulle gradinate della facoltà e mostra disponibilità a rivedere la questione delle tasse gli animi non si placano. Fischi e applausi rendono difficile portare avanti il discorso. «Riflettendoci - ha spiegato - non mi convince l'accorpamento tra la prima e la seconda fascia. Appena arriveranno gli studenti nel Cda riverificheremo con loro la questione». E della riforma D'Ascenzo riconosce - nonostante «sia legge e vada applicata» - i «rischi», visto che verrà premiata la produzione degli atenei.

«Può nascere - ha spiegato - la tentazione di abbassare il livello culturale e rendere più semplice il corso degli studi. Questa riforma, da me, non è mai stata apprezzata, soprattutto perché le lauree che aveva la Sapienza consentivano di avere un bagaglio culturale tale da rendere appetibili i propri studenti sia in Italia che all'estero». D'Ascenzo ha anche aggiunto di aver chiesto alla Conferenza dei rettori di abolire una serie di diplomi universitari dal momento che non danno sbocchi lavorativi. «La funzione pubblica - ha proseguito - ha comunicato che per partecipare ai concorsi per le dirigenze serviranno le vecchie lauree o quelle quinquennali».

Nel mirino anche l'obbligo della frequenza Il Rettore si dissocia dalle riforme

E dalla vicina facoltà di Lettere nessuna concessione dopo il discorso del rettore. «Non abbiamo avuto risposta ai nostri quesiti - hanno detto gli studenti - il rettore ha cercato solo la platea per fare uno show, mentre deve accettare il dialogo con noi». «D'Ascenzo ha assunto un atteggiamento poco serio - spiega Serena iscritta all'ultimo anno. «Rifiuta di incontrarci e poi interviene a sorpresa. Andiamo avanti e martedì quando si terrà il consiglio di amministrazione faremo un sit in in rettorato. Vogliamo risposte chiare». Tema ricorrente nelle discussioni in assemblea il rifiuto della «trasformazione del sapere e della cultura in formazione professionale direttamente finalizzata al suo uso nell'attività produttiva». Come dire: fuori le imprese dall'ateneo. E la lista «contro» preparata dall'assemblea studentesca è lunga: no all'istituzione della frequenza obbligatoria, al numero chiuso, ai debiti formativi. E ancora: «No allo smembramento della Facoltà ispirato non a logiche didattico-culturali, ma a logiche di spartizione del potere accademico». E mentre si preparano i dormitori per la sera si parla di musica. Stasera la Sapienza occupata sarà in concerto.

IL PROVVEDITORE DI ANCONA CONTRO L'EX MINISTRO

«Berlinguer, così ci offendi La scuola non manovra i voti»

«ONOREVOLE Berlinguer, lei ci discredita. A Michele De Gregorio, provveditore agli Studi di Ancona, non sono piaciuti alcuni insistiti passaggi che l'ex ministro della Pubblica Istruzione riserva - nel suo libro *La scuola nuova* (pubblicato da Laterza) - non solo alla burocrazia di viale Trastevere, ma anche ai funzionari periferici dell'amministrazione scolastica. Così, è partito lancia in resta, scrivendo una lettera aperta al penultimo «inquilino» della Minerva, l'uomo che - dopo Gentile - può ha inciso sulle riforme destinate a cambiare radicalmente volto alla scuola italiana. Due pagine durissime, con l'auspicio d'ottenere una risposta. «L'inclinazione a delegare ai servi l'espiazione delle proprie colpe - anticipa il provveditore De Gregorio - è comune ai padroni d'ogni tempo». Poi, parte all'attacco: «Non mi sorprende affatto che nel libro con cui un po' narcisisticamente si consegna ai posteri come il solutore di tutti i problemi della scuola, lei affermi d'aver trovato, appena ministro, un sistema scolastico "lasciato nelle mani dei sindacati di categoria e di un'amministrazione che non sfugge a nessuna delle caratteristiche della burocrazia pubblica italiana, che il sottogoverno ha reso potentissima" e definisca l'amministrazione della Pubblica Istruzione uno strumento di sottogoverno incline a favoritismi e all'esercizio improprio di poteri discrezionali, "vero sistema di potere" che "ha finito per legarsi, specie in periferia, con i Provveditoari, con il notalilato politico locale, diventandone anche un supporto elettorale potentissimo, diffuso, misurabile in voti quasi puntualmente"».

Ergo: «Converrà che, scritte dall'ex ministro, sono affermazioni gravi, che screditano un intero apparato dello Stato e quanti lo hanno retto prima di lei, oltre che l'onorabilità dei suoi addetti... Mi auguro si tratti di fatti accertati dopo la conclusione del suo non breve incarico di ministro: se così non fosse, dovrebbe spiegare le ragioni per le quali, obbligo di denuncia a parte, non ha ritenuto di intraprendere, per quanto ne so, neppure un'azione disciplinare». Infine, la sfida: «Sarei davvero lieto se si trovasse un po' di posto per offrirle modo di chiarire in un pubblico dibattito da dove ne abbia tratto materia».

(m. tor.)

LE SFIDE NEI COLLEGI | SI PREPARANO I CANDIDATI ECCELLENTI

MARTELLI

L'ex «delfino» di Craxi Claudio Martelli (foto) vuole sfidare Amato nel collegio senatoriale di Grosseto: «Sarebbe un duello elettorale di grande significato politico, perché sottolineerebbe le diverse alternative socialiste»

DARIO FO

Il premio Nobel Dario Fo (foto) lancia un'estrema proposta di intesa tra Ulivo e Rifondazione: candidatemi con altre 15 personalità indipendenti in altrettanti collegi per il Senato, per toglierli alla Casa delle Libertà

LETTA E BORDON

Dopo la candidatura di Amato a Grosseto, si stanno definendo altri collegi «ministeriali»: per Willer Bordon (Ambiente) previsto un seggio per il Senato a Pistoia, mentre Enrico Letta (nella foto), Industria, sarà candidato alla Camera a Pisa

«Bisogna mantenere la pace sociale»

Berlusconi agli industriali: dialogherò con i sindacati

Ugo Magri
TORINO

Sarà una pura coincidenza. Ma per annunciare che il suo programma non mira affatto a distruggere la pace sociale, anzi «bisogna arrivare a soluzioni che la mantengano», e dunque ben venga il dialogo coi sindacati, Silvio Berlusconi ha scelto proprio Torino, città-simbolo della grande industria. Per di più, il Cavaliere ha sviluppato questo concetto in un dibattito presso la sede dell'Unione Industriali, stesso *parterre* che ebbe prima di lui l'arci-rivale Francesco Rutelli. «E' chiaro che non possiamo andare a un contrasto coi sindacati», ha voluto chiarire il Cavaliere in tema di flessibilità. Perciò, ha aggiunto, «bisognerà arrivare a soluzioni su cui far convergere le parti sociali...».

Il messaggio è arrivato limpido a una platea dove in prima fila sedevano l'amministratore delegato della Fiat, Paolo Cantarella, Roberto Testore, numero uno di Fiat Auto, più numerosi manager e uomini d'impresa: se vincerà le elezioni, stavolta farà tesoro dell'esperienza maturata nel '94, quando il suo governo cadde non solo per il voltafaccia della Lega, ma anche sotto le spallate di una protesta sindacale sottovalutata. La prossima volta, se vincerà le elezioni, Berlusconi intende adottare una filosofia assai più elastica. Del resto, come ha spiegato al termine di un colloquio con Andrea Pininfarina, «nei miei incontri con il premier spagnolo José Maria Aznar abbiamo discusso a lungo su come il suo governo di centro-destra è riuscito ad ottenere la collaborazione delle forze sociali». Insomma, zero guerra santa contro i sindacati è alle porte. E su questa «svolta» Berlusconi fa intendere di aver ottenuto perfino la benedizione di Margaret Thatcher, che un mese fa a Londra gli aveva svelato: «Sono stati i burocrati, non le *trade union*, i miei più feroci avversari...».

Non è stato sicuramente un caso, invece, che la visita torinese di Berlusconi (accompagnato

Il leader del Polo due giorni a Torino Un cordiale incontro con Giovanni Agnelli al Lingotto, quindi a cena ospite degli industriali accompagnato dal presidente Ghigo

passo passo dal Governatore del Piemonte, Enzo Ghigo) sia iniziata al Lingotto. Nel centro congressi stamane il leader del centro-destra concluderà il *Social Day*, una manifestazione a sostegno di Roberto Rosso, candidato sindaco di Forza Italia. Ma ieri, puntuale come un cronometro, alle tre e un quarto del pomeriggio Berlusconi s'è presentato ai cancelli dell'antica fabbrica, oggi quartier generale Fiat, per un colloquio con l'avvocato Giovanni Agnelli. Prima mezz'ora a tu per tu, quindi altri trenta minuti di conversazione cui hanno preso parte Cantarella e il presidente della Fiat Paolo Fresco. Inutile dire che nella successiva conferenza stampa i cronisti hanno domandato a Berlusconi che clima s'era respirato nell'incontro. «C'è stata la cordialità di sempre», ha risposto il Cavaliere, «abbiamo fatto una panoramica su tutti i problemi sul tavolo. E credo», ha aggiunto sotto lo sguardo vigile del suo portavoce Paolo Bonaiuti, «di non poter andare oltre nel raccontare un colloquio riservato». Ma l'avvocato Agnelli condivide il programma di governo? Berlusconi ha risposto pesando le parole: «E' difficile», ha spiegato, «trovare valutazioni diverse, perché le mie proposte sono improntate alla massima concretezza. Sono proposte di cui ho discusso con molti protagonisti dell'impresa». Una settimana fa, a Parma, Berlusconi aveva parlato di «perfetta coincidenza» tra il suo programma e quello di Confindustria. Ieri ha confermato: con Confindustria «non c'è alcuna data di matrimonio» ma «una coincidenza di valutazione» che servirà a rendere «il dialogo più facile». Insomma, un discorso già proiettato al futuro perché «i sondaggi seri ci danno 27 punti di vantaggio sul centrosinistra», e dunque Berlusconi già si sente con un piede a Palazzo Chigi.

La prova? Ieri ha pubblicamente nominato ministro Raffaele Costa, anticipando che suo compito sarà quello di delegificare e tagliare. «Non teste ma leggi inutili», ha precisato poi, a scanso di equivoci.

ALLA STAMPA IL LEADER DI FORZA ITALIA TRA BATTUTE, SCHEMI CALCISTICI E SONDAGGI

«Hanno buttato in politica anche il mio intervento su Zoff: certe regole si imparano sui campetti dell'oratorio»

Un momento della visita a «La Stampa» di Silvio Berlusconi (a sinistra) Quando sul video è comparsa una immagine di Sabina Guzzanti ha sorriso: «La satira è il vento della libertà»

«E' pronta la lista dei ministri I nomi a due settimane dal voto»

la visita

Gigi Padovani
TORINO

SUL videoterminale compare una foto di Sabina Guzzanti nei panni di Berlusconi. Berlusconi si ferma, sorride, e commenta: «La satira è il vento della libertà». Poi arriva una sua immagine accigliata, le mani giunte. Gli viene chiesto: «Presidente, chi l'ha fatta arrabbiare?». Lui ribatte, quasi allegro nonostante la battaglia avviata nel pomeriggio con i vertici della Rai: «Ma no, stavo soltanto pensando...». Comincia così, in modo informale, la visita nella redazione de «La Stampa» di Silvio Berlusconi, dopo l'incontro con i vertici del giornale, il direttore Marcello Sorgi, il condirettore Gianni Riotta e l'amministratore delegato Alberto Nicolello.

Il calcio, i sondaggi, i manifesti, l'informazione e la satira: un fuoco di fila di battute accompagna l'incontro informale del Cavaliere con i giornalisti. A guidare il Cavaliere nella redazione di via Marenco, il presidente della Regione Enzo Ghigo, altro gran raccontatore di barzellette messo a silenzio dall'esuberanza di Berlusconi. Con lui, il portavoce Paolo Bonaiuti e poi Raffaele Costa, incoronato ministro sul campo, e l'attivissimo assessore regionale all'Agricoltura Deodato Scanderebech, che in questi giorni di convalescenza per Roberto Rosso - candidato sindaco e coordinatore azzurro in Piemonte in ospedale per l'operazione - ha preso saldamente in mano il partito a Torino.

E' in forma, Berlusconi. Si parla di campagna elettorale. E il candidato premier getta un lampo di autoironia, a commentare il rischio di sovraesposizione della sua immagine: «Mi vedo talmente tanto nelle città, che alla mattina mi faccio la barba senza guardarmi, perché non mi sopporto più...». Segue la spiegazione politica. «Eravamo convinti che si sarebbe creata una frattura nella sinistra - dice - con conseguente diaspora, e che ciò avrebbe portato ad un voto in novembre, perciò avevamo incominciato per tempo». La conseguenza è un pressing troppo lungo per la corsa verso Palazzo Chigi: un po' come una squadra di calcio che giochi ostinatamente con i moduli senza adattarsi all'avversario. «Potevano permetterselo soltanto le grandi squadre del passato: l'Ajax di Cruyff, il Real Madrid di Di Stefano, l'Honved di Puskas».

Il leader di Forza Italia con il presidente della Regione Piemonte Enzo Ghigo al suo arrivo in via Marenco

Raffaele Costa già nominato sul campo alla Funzione pubblica «Io alla pari con Rutelli? Se fosse così avrei qualche dubbio sugli italiani...»

Torna anche a parlare di calcio, il Cavaliere, ma non vuole che lo si mescoli con la politica. Il benservito a Zaccheroni? «Sei squadre di serie A hanno cambiato allenatore: per il Milan, dopo essere stato zitto tante domeniche, ho soltanto dato il benestare ad una scelta di Galliani e l'hanno interpretata come arroganza politica». Le polemiche su Zoff alla finale dei campionati europei dopo la sconfitta con la Francia? «Ho parlato da tifoso italiano. Si impara nelle partite all'oratorio che si deve mettere il più ringhioso dei tuoi sul più bravo degli altri. Se non lo fai, ti scomunicano e ti cacciano dalla parrocchia: si accomodi, c'è una moschea qui vicino».

Ma la politica incombe. Lo assorbe. Gli si fa notare un sondaggio de «Il Foglio» che dà Rutelli e Berlusconi quasi alla pari, quanto ad affabilità e simpatia. Il leader del Polo non ci sta: «Se dovessi essere giudicato al suo stesso livello, dopo tutto quello che ho fatto, dovrei incominciare ad aver qualche dubbio sulle capacità di comprensione degli italiani». E snocciola i suoi dati, 27 punti sopra l'Ulivo, 23 se c'è anche Rifondazione.

La curiosità di tutti è per la squadra di governo. Dopo Tremonti e Marzano, ecco Costa: sarà ministro della Funzione pubblica. In pratica la squadra si sta completando, già sono cinque i nomi certi, con i due vicepremier Fini e Casini. La visita continua: un saluto particolarmente cortese, come sempre, per le giornaliste. Poi un passaggio davanti alla sezione esteri: «Scommetto che volete sapere chi andrà alla Farnesina... Lo saprete presto. Ma non troppo. La mia squadra per Palazzo Chigi sarà resa nota a due settimane dal voto, sono molto soddisfatto da come vanno le cose. Non è facile scegliere, quando si nomina un ministro, ti fai 4-5 nemici e un ingrato». Non c'è più tempo, gli imprenditori aspettano: «Dicono che faccio troppe cose, come potevo dire di no ad Andrea Pininfarina?». Prima di lasciare «La Stampa», quasi un rimpianto per i tempi in cui era soltanto editore e discuteva con il direttore Montanelli delle nuove tecnologie. E' soltanto un attimo: la campagna elettorale urge, oggi all'ospedale Molinette andrà a trovare Rosso per dargli un po' di carica.

Albertini: o me, o De Carolis

In rivale è in corsa per un collegio al Senato

Fabio Poletti
MILANO

Gabriele Albertini ci tiene ancora: «Sono stato l'unico sindaco a mettersi in mutande». Ma non è per questo, che potrebbe passare alla storia il candidato della Casa delle Libertà, destinato a succedere a sè stesso sulla poltrona di primo cittadino di Milano. Dopo aver dettato le condizioni per la sua candidatura - programma e diritto di veto sulle liste - Albertini insiste. E sarebbe pronto a far fuoco e fiamme, fino al punto di ritirarsi, se dovesse essere offerto un collegio al Senato a Massimo De Carolis, ex presidente del Consiglio comunale milanese.

Che tra i due non ci fosse buon sangue, lo si sapeva. Incomprensioni sul ruolo della giunta e del consiglio, screzi sulla politica amministrativa, in tre anni è successo di tutto. Sull'argomento, Albertini per ora glissa. E nella prima di una serie di conferenze stampa settimanali da qui al 13 maggio, la prende alla larga: «Non vorrei parlare di casi personali. Ho ricevuto garanzie da persone che hanno titolo. Sarò libero di prendere le mie decisioni».

Indispettita, la reazione di De Carolis che si sentiva un seggio sicuro già in tasca: «E' assolutamente senza precedenti che un pur autorevole candidato ad una carica di rilievo, ponga delle preclusioni nei confronti di un esponente nazionale di un partito e per una carica che non interferisce minimamente con la sua. Decida Forza Italia». Punture di spillo, per adesso. Che da qui alla presentazione delle liste ci sono due settimane abbondanti. Anche se Albertini può vantare su un triplo vantaggio: le liste devono essere presentate entro il 9 aprile, quelle per i consigli comunali quattro giorni dopo, lui dice di «aver ricevuto garanzie» e anche se non fa nomi, si sa che parla di Berlusconi. E poi ci sono i sondaggi, che danno il sindaco uscente vincente con percentuali plebiscitarie.

Secondo Datamedia ad Albertini andrebbero il 54,9% dei voti. Il suo più diretto antagonista Sandro Antoniazzi che corre per il centrosinistra, è dietro di 40 punti. Di Pietro e Milly Moratti dei Verdi, sono ben al di là dell'orizzonte. Altri sondaggi accreditano il sindaco di un 74,6%, mentre l'86,2% di quelli che hanno risposto al questionario voluto dalla giunta, si sono espressi positivamente sull'operato dell'amministrazione comunale milanese.

Lui ci ride sopra: «Ma chi sei, Albertini...». Giura di non credersi troppo: «Nel '97 dicevano che sarei finito testa a testa con l'allora candidato dell'Ulivo e invece dopo il primo turno avevo 13 punti di vantaggio...». Però, tanto gli basta per decidere di non fare campagna elettorale: «La facciano gli altri che devono farsi conoscere... Io mi sottopongo al giudizio degli elettori per quello che ho fatto...». Arriva al punto di dire che non vede la necessità di fare dei faccia a faccia con gli altri candidati, ma assicura che sarà sul palco di tutte le iniziative della Casa delle libertà a Milano: «Come candidato, non come sindaco però...».

D'Antoni: «Veltroni, ti sfido»

Oggi la candidatura a sindaco di Roma

ROMA

Sergio D'Antoni correrà per il Campidoglio. Una decisione presa ieri al termine di una lunga riunione tra i vertici di Democrazia europea nello studio privato del senatore a vita Giulio Andreotti.

E sarà probabilmente lui, sette volte presidente del Consiglio, a capeggiare la lista al Comune di Roma. Un problema in più sia per Walter Veltroni (centrosinistra) che per Antonio Tajani (Casa delle libertà), visto che D'Antoni e Andreotti, due nomi forti in città, potrebbero ottenere dal cinque al dieci per cento dei consensi, sia a destra che a sinistra, ponendosi come ago della bilancia in un eventuale ballottaggio per la poltrona di primo cittadino della capitale italiana.

«Sarà un ottimo candidato», ha commentato il senatore a vita. «Non ha certo bisogno di mie pressioni, anche se è un sacrificio che gli chiediamo. In ogni caso è maggiorenne e può decidere da solo, senza pressioni di altri».

Andreotti ha bollato come «balle» le voci secondo cui avrebbe posto un ultimatum a D'Antoni. «Non sono il tipo da ultimatum», ha detto. Domani l'annuncio ufficiale in una conferenza stampa.

Nell'incontro è stato anche deciso che Democrazia europea presenterà, oltre alle liste per il proporzionale della Camera, propri candidati in tutti i collegi uninominali di Camera e Senato.

«La presentazione di candidati in tutti i collegi di Camera e Senato - ha spiegato Pomicino, anche lui nello studio di Andreotti - sta a fianco alla candidatura di Sergio al Campidoglio, perchè entrambe ribadiscono la nostra posizione di terzo polo. Noi attribuiamo una valenza grandissima alla corsa per il Campidoglio perchè anche lì c'è una polarizzazione tra centrodestra e centrosinistra che noi vogliamo scardinare».

Cirino Pomicino ha spiegato il senso politico della decisione e cioè che Andreotti avrebbe insistito, durante la riunione, sul fatto che solo una candidatura di D'Antoni può evitare la vittoria di Veltroni al primo turno.

Ma l'obiettivo è anche riprendere i voti del pubblico impiego, tradizionalmente legati alla Dc, ed oggi finiti soprattutto in An e Forza Italia. [m. cor.]

CASO BARALDINI | DOPO IL PRONUNCIAMENTO DELLA CONSULTA

GLI USA: ESAMINIAMO LA SENTENZA

Il ministero della Giustizia degli Stati Uniti inizierà dalla prossima settimana ad esaminare la decisione con cui la Corte Costituzionale ha stabilito la possibilità di concedere gli arresti domiciliari a Silvia Baraldini (nella foto). La notizia della decisione della Consulta è arrivata sul tavolo della Divisione Criminale del ministero ed è stata commentata da fonti ufficiali con voluto distacco. «Non sappiamo cosa i giudici italiani hanno deciso né perché», ha affermato una portavoce del Dipartimento, assicurando che «gli esperti del caso Baraldini» sono «pronti ad esaminare il testo». Lettura ed analisi verranno fatte dalla Divisione Criminale e da quella Internazionale del ministero. Al termine verrà redatto un parere sulla sentenza della Consulta che verrà sottoposto al giudizio delle alte sfere del ministero, guidato da un fedelissimo del presidente Bush, John Ashcroft. «Non è prevedibile dire quanto tempo ci vorrà per esaminare la deliberazione, ma lo faremo». Silvia Baraldini - condannata a 40 anni negli Usa per reati di terrorismo dei quali non si è mai pentita - venne trasferita in Italia nell'estate di 2 anni fa in seguito ad un accordo fra i due Paesi, in forza del quale l'Italia si impegnava a far scontare alla detenuta il periodo di pena residuo in condizioni di carcerazioni identiche a quelle cui era stata sottoposta in America.

«Sette miliardi per il feretro di Cuccia»

La richiesta all'uomo sbagliato

Vincenzo Tessandori
inviato a VERBANIA

L'AMMINISTRATORE DELEGATO DELL'ACEA, OMONIMO MA NON PARENTE

Paolo Cuccia

Paolo Cuccia, il manager cui si sono rivolti gli estorsori, non ha alcun legame di parentela con il presidente onorario di Mediobanca scomparso nel giugno scorso. Nato a Roma il 14 settembre 1953, dopo la laurea in ingegneria entra all'Italstat, settore pianificazione e controllo di gestione. Nel 1981 passa alla Citicorp, dove assume l'incarico di direttore generale della Citinvest. Nel 1988 fonda Europa investimenti, di cui è amministratore delegato fino al 1992. Nello stesso anno entra alla Banca di Roma di cui diventa direttore centrale. A gennaio 1998 è nominato amministratore delegato dell'Acea.

Un momento d'incertezza c'è stato, durante la preparazione del piano per rubare la salma del banchiere Enrico Cuccia: e questo dimostra come anche i ladri abbiano un cuore e un'anima. Magari un po' sporchi. «Quanto chiediamo?», ha domandato uno dei sei che compongono la «batteria» che ha messo a segno il colpo. Già, quanto vale una salma? Davvero ha un valore straordinario per i parenti, oppure c'è il rischio di sentirsi rispondere picche? Il capo ci ha pensato su, poi ha deciso: i soldi devono essere «pochi, maledetti e subito». E ha buttato lì la cifra: pochi, mica tanto, maledetti di certo, ma quanto a subito, non c'è stato niente da fare. Sei milioni di franchi svizzeri, «uno a testa, e siamo sistemati». Bastava dare il conto cifrato di una banca, a Lugano o magari nel Liechtenstein: avrebbero pagato senza fiatare, senza clamori e senza fare denunce. Un colpo organizzato, perfetto, «scientifico», come quello dei protagonisti dei «Soliti ignoti». Riuniti in una cascina di un paesino del Piemonte, dettero l'ultimo tocco al piano. Troppo banale indirizzare la richiesta di riscatto direttamente alla famiglia, a Milano o a Meina, oppure a Mediobanca. Il «capo» ca lo aveva un nome «sicuro» e ora lo spiattellava sotto gli occhi degli altri che lo guardavano ammirati: «Paolo Cuccia, il figlio, abita a Roma». Fatto è che il Cuccia romano, manager di grande notorietà, amministratore delegato dell'Acea, la società per le acque e l'enargia elettrica del Lazio, con il monarca di via Filodrammatici non ha alcun grado di parentela. I ladri gli hanno spedito la lettera, composta con caratteri di giornale, nella quale si parlava della bara rubata, dei franchi indispensabili per riaverla, e corredata da una foto Polaroid della cassa nel loculo. Ma hanno sbagliato l'indirizzo: via Nomentana anziché Piazzale Ostiense 2. Poi è cominciata l'attesa, che ben presto devono aver giudicato eccessiva, tanto che hanno telefonato, più di una volta, alla sede dell'Acea. E alla segretaria del manager facevano sempre la stessa domanda: «Ma il dottor Cuccia ha ricevuto la lettera che riguarda suo padre?». La qual cosa ha destato perplessità: «Che sia un pazzo?». E così sono stati avvertiti i carabinieri.

Finalmente, fra la corrispondenza recapitata in via Nomentana, è saltata fuori la busta partita dal Piemonte. Consegnata agli inquirenti. E a questo punto, forse anche i ladri hanno capito che il piano era fallito. Del resto, a complicare la situazione c'era già stato l'incidente della lastra spezzata: e questo aveva aumentato il rischio che il furto fosse scoperto da qualcuno che avrebbe lanciato l'allarme. Insomma, un sogno sfumato.

«Il sogno si è infranto», mormorava ieri il dottor Fabrizio Argentieri, sostituto procuratore che dirige le indagini sul furto. E intendeva un altro sogno, voleva dire come la notizia della richiesta abbia complicato le indagini che andavano avanti «da cinque giorni in perfetta tranquillità». Ma la caccia non è chiusa: al contrario, senza prede «si continua a oltranza», sottolineano gli investigatori. Anche ieri pomeriggio, summit alla procura di Verbania: si esaminano le schede dei balordi d'annata, quelli che, per un motivo o per l'altro, vengono considerati capaci di mettere in piedi un progetto del genere. Si riascoltano i testimoni, anche Emanuela Montano, 47 anni, di Meina, figlia del vecchio medico condotto, impiegata di banca ad Arona. Lei ha fatto un racconto preciso. «Giovedì della settimana passata, alle 8,25 sono arrivata al cimitero dove sono i miei. Ho notato quasi davanti al cancello principale un furgone funebre, marrone scuro e, poco più avanti, un altro bianco. Ho pensato al trasferimento di una salma e me ne sono andata». No, quando si è diffusa la notizia del furto della salma non l'ha collegata a quel fatto, ma quando ne ha parlato col messo comunale e questi le ha detto che da mesi non avvenivano spostamenti ha capito che forse era meglio raccontare tutto ai carabinieri.

Un'altra signora, sui 70, ha riferito che alcuni mesi or sono tre uomini, «accento meridionale» incontrati davanti al cimitero, le avevano chiesto: «Dove sta la tomba di quello che ci aveva i soldi». Un indizio è sempre un inizio, ha detto qualcuno. In questo caso il punto di partenza sono i racconti dei testi e la lettera con le istruzioni, soprattutto quel numero che indica il conto corrente in una banca svizzera. Dal racconto dell'impiegata si ricaverebbe che giovedì mattina i ladri fossero ancora nel cimitero o nei pressi. Così fosse, si tratterebbe di una circostanza bizzarra, perché è fuor di dubbio che il lavoro, chiamiamolo così, sia stato fatto nottetempo e del resto anche la polaroid pare scattata con le tenebre. Ma allora, perché rischiare? Forse l'alba ha sorpreso i ladri a metà dell'opera? Di certo, a quell'ora nei paraggi non c'era il basista, che logica vuole essere della zona e, dunque, avrebbe rischiato di esser riconosciuto. Ad allarme scattato, i carabinieri hanno improvvisato battute, frugato in ogni angolo e loculo di cimitero nel raggio di alcuni chilometri. Battuti anche i giardini di alcune ville di vip, ma non quello di villa Bongiorno, garantisce il custode.

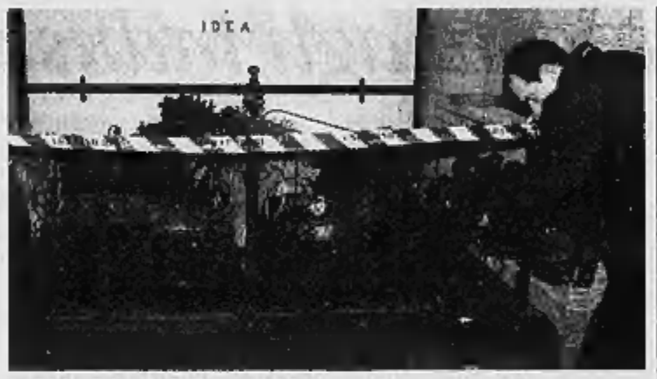

Il cimitero di Meina

Caso-Sogno

Lerner: il golpe era velleitario

ALBA

«Una vita bellissima, densa di avventure, vissuta quasi sempre come una sfida fino al sapore della beffa finale». Così Gad Lerner ha presentato ieri sera alla Fondazione Ferrero di Alba la figura di Edgardo Sogno, contenuta nel libro-intervista di Aldo Cazzullo «Testamento di un anticomunista. Dalla Resistenza al "golpe bianco"».

L'incontro - che fa parte del ciclo «Profeti in patria» - ha suscitato un vasto interesse fra il pubblico albese. «Il libro confessione di Sogno è lo scoop culturale e giornalistico dell'anno - ha detto Lerner -. Io non ho mai avuto ben chiaro come potessero coesistere nella figura di Sogno, medaglia d'oro della Resistenza, l'uomo che ha rischiato la pelle con ardimento per la democrazia e il teorico del golpe liberale. L'ho capito qualche mese fa durante la presentazione del libro di Aldo Cazzullo a Torino, di fronte agli amici dell'ex ambasciatore, nel vedere che lui aveva una concezione non democratica, ma aristocratica e cavalleresca della vita. Si vantava di aver voluto negli Anni Settanta una rottura delle regole democratiche».

Per Gad Lerner, il mitico comandante-Franchi delle Brigate partigiane «Mauri», somigliava molto «alle canzoni» che di lui facevamo noi di Lotta Continua». E ha aggiunto: «Credo che quel golpe non avesse nessuna possibilità di riuscita. Non so quanti del suo gruppo lo avrebbero davvero seguito».

L'albese Aldo Cazzullo, giornalista della redazione romana de La Stampa, ha ricordato la genesi del libro: «Era evidente la voglia di Sogno di raccontare cose non ancora dette. Io non credo di avere meriti particolari, ho semplicemente chiesto all'ex ambasciatore di raccontarmi gli Anni Settanta visti da destra e la seconda volta che andai a casa sua mi diede una busta che conteneva i piani del "golpe bianco"». «Mi chiesi se quello che Edgardo Sogno mi stava offrendo corrispondeva alla realtà dei fatti, cercai conferme che arrivarono puntualmente. Secondo me la domanda da porsi è perché abbia fatto questo progetto e l'abbia voluto rivelare poco prima di morire. La risposta è che non voleva dimostrarsi un uomo fragile». [g. f.]

Gli avvocati: i carabinieri lavorino anche per noi

«Troppo care le indagini private»

il caso

Angelo Conti
inviato a PARMA

Una pattuglia di carabinieri

GLI avvocati vogliono che i carabinieri del Ris possano difendere i loro imputati: «Godono di una competenza e di una credibilità che non ha pari. E' difficile poter trovare sul mercato consulenti in grado di poter loro controbattere. E dispongono di strutture e macchinari che sono uniche in Italia». La richiesta è emersa ieri a Parma, nel corso del convegno «Dna e processo penale», che ha visto intervenire anche il procuratore nazionale antimafia Luigi Vigna e il procuratore capo della Repubblica di Torino, Marcello Maddalena. I carabinieri del Ris non possono infatti svolgere perizie di parte: la sola eccezione è quella nei procedimenti a carico di commilitoni.

La possibilità di accedere alle risorse del Reparto Investigativo Speciale dell'Arma è stata caldeggiata dall'avvocato Antonio Tuccari, in rappresentanza dell'Unione Camere Penali Italiani, ed è una diretta conseguenza dell'introduzione nella nostra normativa penale delle cosiddette indagini difensive. «Se anche la difesa potrà agire in un clima di parità con l'accusa, in ogni fase dell'istruttoria, a cominciare dal primo sopralluogo, è giusto che lo debba fare ricorrendo agli stessi strumenti dell'avversario». Per corroborare questa richiesta, gli avvocati non hanno lesinato esempi, illustrando anche le salatissime parcelle che vengono richieste da alcuni fra i pochissimi consulenti civili in grado di poter competere con i biologi dell'Arma.

Esperienze che sono tornate utili a dimensionare anche i costi che la difesa (e cioè l'imputato) potrà dover affrontare per svolgere un'indagine scientifica: determinare un Dna costa infatti fra i 2,2 ed i 3 milioni (e spesso sono necessarie più estrazioni da più reperti per ottenere un accettabile risultato finale) mentre per l'ausilio di un consulente, cioè di un biologo forense o di un medico legale con particolari esperienze nel settore, sono stati richiesti in passato sino a 60 milioni. Ma non si tratta che di due voci di un conto che potrebbe anche risultare, alla fine, di centinaia di milioni. Un costo affrontabile solo da una ristretta élite, che metterebbe così su due piani diversi l'accusa e la difesa. Si potrebbe così pensare ad una sorta di calmiere: «C'è l'esempio dei Paesi Bassi - ha raccontato Pier Luigi Vigna - dove lo stato ha testato due laboratori di eccellenza: al primo affiscono tutte le analisi sollecitate dalle procure, al secondo solo quelle richieste dalla difesa. Per l'attività di questo ultimo centro è stato stabilito un prezzario politico: ad esempio l'estrazione del Dna costa 270 mila lire». Cioè quasi 10 volte meno che non in Italia. Problemi nuovi, dunque, che si incarichiamo anche, e strettamente, sulla necessità di creare banche dati del Dna. Una richiesta che arriva anche dagli organismi comunitari che sollecitando la collaborazione fra le varie procure, hanno anche sollecitato la nascita di questi data-base. La gestione non è difficile: ogni essere umano viene «identificato» con una semplice serie di 24 numeri, divisi su 13 diverse «coppie». Barry Brown, dell'Fbi, che si occupa della gestione del Codis, cioè della banca dati sul Dna degli Stati Uniti, ha spiegato che oltre oceano si è partiti dall'archiviare il Dna di tutti i condannati, per qualsiasi reato, svolgendo poi le comparazioni. Comparazioni che hanno spesso portato all'individuazione ed all'arresto dei responsabili. In Italia manca la legge per gestire una simile iniziativa, ma basterebbe un ritocco all'«urgentissimo» progetto di legge che, ormai da due anni all'esame del governo, dovrà regolamentare un giorno il prelievo coattivo. «Pensiamo ad una legge - ha spiegato Vigna - che possa disciplinare insieme il prelievo coattivo, differenziandolo fra invasivo e non invasivo, ed anche l'istituzione e la gestione delle banche dati relative al Dna».

Stato civile di Torino

NATI REGISTRATI IL 22 MARZO 2001

Barbato Federico; Blecich Alberto; Bonsangue Silvia; Capusso Marco; Carlomagno Sara; Carnazza Francesca; Carré Fation, Curci Chiara; Di Lullo Lorenzo; Druetto Sabrina; Felicella Ludovica; Fossanetti Cristina; Garrubo Alessandra; Gharbi Omar; Giovo Beatrice; Grometto Maria Luisa; Lizzi Fabrizio; Lo Drago Sara; Lo Porto Gabriele; Luciano Melanye; Maurielle Annah; Nanetti Luca; Odasso Edoardo; Palomino Aguilar Giuliana Katherine; Pugliese Riccardo; Puorro Valentina; Puorro Alessandro; Ruocco Sara; Saccinto Asja Victoria; Salerno Marco; Salza Edoardo; Santella William; Silvano Cristina; Squadrilla Eleonora

MORTI DENUNCIATI IL 22 MARZO 2001

Ghizzoni Riccardo, anni 79, casa di cura Fina Pintor; Pellegrino Vincenzo, a. 68, corso Francia 339; Rallo Paolo, a. 81, corso Salvemini 25; Di Lorenzo Genny, a. 27, Medicina Legale; Di Iorio Angela ved. Rinaldi, a. 68, Medicina Legale; Mangano Giuseppe, a. 61, Medicina Legale; Simonelli Antonio, a. 69, Medicina Legale; Molinatti Gemma Clara coniug. Minet, a. 56, Cottolengo; Spolettini Ottorino, a. 73, Giovanni Bosco; Simini Giuseppa ved. Tabaton, a. 82, Giovanni Bosco; Lia Francesco, a. 62, Giovanni Bosco; Tissone Antonina ved. Alasia, a. 91, Maria Vittoria; Coletto Lidia coniug. Bonini, a. 72, Maria Vittoria; Caruso Nicola, a. 92, Martini; Bono Filippa, a. 75, Martini; Greco Rigoletto, a. 62, Mauriziano; Commisso Anna Maria coniug. Nave, a. 47, Mauriziano; Renzilli Ezia, a. 70, Molinette; Menalo Pietro, a. 64, Molinette; Soldano Nicola Luciano, a. 58, Molinette; Santamarianova Giorgio, a. 49, Molinette; Turone Grazia coniug. Bianchino, a. 56, Molinette; Ricci Cristina coniug. Scantamburlo, a. 52, Molinette; Rigatto Mattia, 0 anni, Ostetrico Ginecologico; Galolla Angela, a. 73, S. Giovanni; Serrano Antonia coniug. Altovino, a. 89, pensione Palmieri; Molino Massimiliano, a. 30, Trieste; Vasylenko Svitlana coniug. Molino, a. 24 Trieste; Allosia Margherita ved. Bigatti, a. 86, via Casalis 65; Bruno Cristina, a. 39, via S. Marino 23; Squadrilla Bruno, a. 53, via Tolmino 69.

Nati 34 - Morti 31

E' mancato
Marcello Coggiola
Cavaliere della Repubblica

Addolorati lo annunciano i figli Luisa con Tino, Mauro con Tiziana, la nuora Elisa, i nipoti Fulvio, Tiziana con Christian, Alessandra. Un ringraziamento alla dottoressa Zappoli, a suor Giovanna e a tutto il personale della fondazione F.a.r.o., al dottor Bernini, a Concetta, Mary e Stella per le amorevoli cure prestate. Santo Rosario in parrocchia sabato 24 marzo ore 17,15. Funerali lunedì 26 marzo ore 8,30 parrocchia Madonna di Campagna. La cara salma sarà tumulata nel cimitero di Valfenera (Asti). Non fiori, eventuali offerte alla F.a.r.o.
— Torino, 23 marzo 2001.

I colleghi di lavoro di Mauro: Riccardo, Carlo, Armando, Benedetto, Donato, Davide, Candido, Giovanni, Roberto, Enrico, Graziella, Aniello, Fabrizio, Romano, Fernando, Mauro, Luigi, M. Enrica partecipano al dolore per la scomparsa del suo papà
Marcello Coggiola
— Torino, 23 marzo 2001.

Improvvisamente è mancato
ing. Pier Giovanni Negro
di anni 67

Lo annunciano la moglie Vittoria, il figlio Pietro con Marzia, cognata, nipoti, zia, cugini e parenti tutti. Funerali in Chieri lunedì 26 marzo alle ore 10,30 in Duomo.
— Chieri, 24 marzo 2001.

Piero e Luca Torta partecipano al dolore della famiglia per la perdita dell'ing. NEGRO.

Michelangelo Carla famiglia Ranalli ricordano l'amico ing. NEGRO.

E' mancato
Giovanni Ortolano
anni 78

L'annunciano la moglie Domenica e parenti tutti. Funerali in Sanfrè (CN) lunedì 26 c.m. alle ore 15,30 da via Madonna del Popolo 29, con partenza da Torino via Chiesa della Salute 149/10 alle ore 14. Un particolare ringraziamento ai dottori Rosario Ciancio, Tonda e Giuseppe Borca per le amorevoli cure. Servizio pullman con ritorno.
— Torino, 23 marzo 2001.

Se ne è andata
Rosella Lo Re in Zanca

Lo annunciano Mario, Cristiano, mamma, Elisa e parenti. Potrete ricordare la sua dolcezza e la sua umanità lunedì 26/3 ore 10 chiesa dell'Assunzione via Nizza 355.
— Torino, 24 marzo 2001.

Zia Tina, Bruna e famiglia sono vicini a Mario per la perdita della cara ROSELLA.

Ricordano ROSELLA gli amici: Bruna Paolo e Kumari, Liana Claudio e Noretta, Silvia Guido e Serena, Beppe Margherita e Andrea, Sabato, Angela Ignazio, Beppe Donatella, Piero Miranda Maurizio Valeria Laura e Flavio, Massimo e Maria, Laura Fausto e Enrico, Marilena Francesco, Loredana, Anna Giorgio e Elisa, Franco Maura e Rosa, Franca Carlo, Elio Mimì e Michela, Gicci Michela e Matteo, Elena Gianni Tobia e Tommaso, Luisa Dino.

A funerali avvenuti annunciano la scomparsa di
Anna Teresa Bertani in Bruni
Insegnante

il marito Giuseppe, il figlio Attilio con la moglie Silvye, la figlia Anna con il marito Luciano; i nipoti Paola, Enrico, Manuela, Carlo, Federica. Ti ringraziamo per ciò che ci hai insegnato, con ogni tuo gesto ed ogni tua parola.
— Torino, 23 marzo 2001.

La moglie Rosanna, il figlio Vittorio con Lucia Andrea e Valentina, la figlia Tilde con igl Filippo e Guia piangono il loro adorato
Domenico Colombo
— Torino, 23 marzo 2001.

Medici e personale Cemisa affettuosamente vicini alla d.ssa Tilde Colombo e famiglia partecipano al dolore per la scomparsa del PAPA'.

E' mancata
Giovanna Bruno ved. Toschi (Gina)

Lo annunciano: i figli Rinalda e Augusto, i nipoti, parenti tutti. Funerali lunedì 26 c. ore 10 parrocchia Santi Apostoli Pietro e Paolo (via Saluzzo)
— Torino, 23 marzo 2001.
O.F. Girodo C. - Villar Dora 011/9351387.

Dio è amore
(1ª Lett. Giovanni 4,16)

Serenamente è mancato
Nino Rostagno

Ne danno l'annuncio: la moglie Nelda, i figli Luigi, Giulio, Anna, i familiari tutti. Funerali a Torino Tempio Valdese di corso Vittorio 23 oggi alle ore 14. Eventuali offerte all'Ospedale Valdese di Torino.
— Torino, 24 marzo 2001.

Guido Nicola con tutta la famiglia è affettuosamente vicino a Giovanni e ai suoi cari per la perdita del caro
Guido Pron
— Torino, 23 marzo 2001.

Partecipano al lutto dei familiari del caro amico GUIDO gli amici:
Giuseppe Angotti
Romolo Battistoni
fratelli Fiorio.

Oggi 24 marzo avranno luogo i funerali del nostro caro e amato
Giovanni Beccaris

Ne danno il triste annuncio la moglie Mervy, la mamma, la sorella, i nonni, i suoceri, il cognato, Mami e parenti tutti. Partenza dal Cimitero di Nichelino ore 14,15, funzione ore 14,30 chiesa Madonna della Fiducia, piazza Moro 2, Nichelino. La cara salma sarà tumulata nel Cimitero di Costigliole d'Asti. Si ringraziano tutti coloro che hanno dato testimonianza d'affetto con commossa partecipazione al grande dolore.
— Nichelino, 18 marzo 2001.

A
Giova

«...ma se un bivio un dì ci aspettasse per dividerci, così che restassimo da soli, tu sai già che vivrei per aspettarti, io ti proteggerei, lo sai, con il vento piano ti accarezzerei, con il primo raggio io ti sveglierei, ed io spero di saperti lì con qualcuno, che possa amarti». Marvy.

Dopo più di 40 anni di sofferenze fisiche e spirituali, il Padre ha ripreso con sé
Maria Paola Ferrer
la figlia di Carlitos e Lucia

Lieti e grati per questa sua liberazione, lo annunciano il fratello José Mari con la moglie Kirsten, il figlio Christian e la nuora Totò, le «cuginette» Cucchia e Picicci, le zie Anna e Liliana, gli amici Federico, Silvia e Luca, che nel contempo esprimono la loro profonda gratitudine e ammirazione per direzione, medici, collaboratori ecclesiastici e laici a tutti i livelli dell'Istituto Fatebenefratelli di San Maurizio per la sollecitudine, l'umanità e l'amorevolezza delle loro cure in tutti questi anni. Dopo la Messa nella cappella dell'Istituto lunedì 26 marzo alle ore 11 e la cremazione a Torino, le ceneri saranno collocate assieme ai resti della mamma nel loculo al Cimitero di Montarosso al Mare.
— Copenaghen, 23 marzo 2001.

SANPAOLO IMI S.p.A. partecipa con profondo cordoglio al dolore del dirigente rag. Luciano Bollito per la scomparsa del padre sig.
Michele Bollito
dipendente della Società in quiescenza.
— Torino, 23 marzo 2001.

Serenamente è mancata
Maria Elena Pontillo

Addolorati lo annunciano la sorella Ela, il nipote Leon Maria Pacini. Funerali oggi 24 marzo, ore 11,30, cappella interna Ospedale Mauriziano.
— Torino, 22 marzo 2001.

Ora solchi mari infiniti.

E' mancato
dott. Giuseppe Doglioli
anni 72

Addolorati lo annunciano la moglie Anna, il figlio Maurizio con Marisa, Roby e Alby, parenti tutti. Funerali lunedì ore 10 parrocchia di Sangano.
— Sangano, 23 marzo 2001.
Or. Fun. Salca - Torino - Tel. 011 273.4001

Mauro Boffa si stringe a Maurizio e Marisa in questa triste circostanza.

La famiglia Francone partecipa commossa al dolore di Maurizio e Marisa.

Claudio Durando partecipa commosso al dolore di Maurizio e Marisa.

ANNIVERSARI

1991 2001
RAGIONIERE
Giovanni Antonio Bonanni

I tuoi cari ti ricordano con immutato affetto.
— Ira, 24 marzo 2001.

1991 2001
Nel decimo anniversario della perdita del figlio
Giorgio Centanino
la mamma Vanna Scarzella lo ricorda a parenti e amici.

2000 27 MARZO 2001
ing. Mario Manieri
Nel ricordo costante della famiglia e di quanti lo conobbero e stimarono. S. Messa Parrocchia Cascinette d'Ivrea 27 marzo 2001 ore 18.

1991 2001
Ezio Caranzano
Ricordandoti sempre.

1997 24 MARZO 2001
4° anniversario del nostro caro
dott. Alfio Foti
Il tuo ricordo
è la presenza nell'assenza
è la parola nel silenzio
è il ritorno senza fine
del nostro affetto.
La tua Maria e famiglia.

Noi, che abbiamo conosciuto il caro dott. FOTI, non possiamo dimenticarlo: aveva tutta la nostra fiducia e stima.

1939 2001
Giuseppe Vassarotti
Il tempo scorre, c'è un grande vuoto che non colmeremo mai più, ma tu sei sempre con noi. Mamma, papà, nonna.

1999 2001
Albino Bianco
Ricordandoti.

RAPITO DOPO UNA LITE | NEGLI UFFICI COMUNALI IN UN PAESE VICINO AD AGRIGENTO

SPARA A DUE COLLEGHI E POI SI UCCIDE

Un lavoratore socialmente utile, Lorenzo Baio, 41 anni è morto ieri sera in una sparatoria avvenuta poco prima delle 20 nell'Ufficio idrico del Comune di Favara, in provincia di Agrigento, durante una lite tra colleghi. Due compagni di lavoro, Giovanni Alongi, 35 anni, e Salvatore Calacione, 50, sono rimasti feriti e sono trasportati all'ospedale San Giovanni Di Dio di Agrigento. Le condizioni di Calacione sono apparse più gravi, mentre sembra che Alongi non corra pericolo di vita. Accanto al cadavere di Baio, è stata rinvenuta una pistola automatica calibro 7.65. Negli uffici comunali uomini della Squadra Mobile e dei carabinieri hanno interrogato altri precari che si trovavano nei locali. Secondo la ricostruzione che è emersa nelle prime ore di indagini, a sparare contro Alongi e Calacione sarebbe stato Baio, capo dell'Ufficio idrico del Comune e coordinatore sindacale dei lavoratori precari. Feriti i due colleghi, l'uomo, credendo di averli uccisi, si sarebbe suicidato sparandosi un colpo di pistola in testa. La ricostruzione della lite degenerata nel sangue è adesso al vaglio di ulteriori approfondimenti investigativi. Il questore di Agrigento Fulvio Della Rocca e il Procuratore Ignazio De Francisci hanno parlato dell'eventualità di un raptus.

Soffocata nel sonno dal figlio di 16 anni

Pompei: il ragazzo confessa in una lettera, fugge poi si consegna

Fulvio Milone
inviato a POMPEI

L'ha uccisa davanti al fratellino, e prima di fuggire ha affidato tutto il suo odio per la madre a un foglio strappato da un quaderno di computisteria. Sono dodici righe per dire: «Mi sono liberato di mia madre, e forse anch'io la farò finita. E' colpa sua se mio padre è andato via». «Forse anch'io la farò finita»: quella frase ha fatto pensare al peggio fino a tarda sera, quando Alessandro, 16 anni, un ragazzo pulito, tutti sette e otto a scuola e una passione sfrenata per il calcio, si è costituito. Lo cercavano dappertutto, anche in Lombardia e in Emilia, dove vivono dei parenti. Invece ha bussato alla porta del commissariato dopo una giornata trascorsa a scappare dalla polizia e dai suoi incubi.

Dietro di sè ha lasciato la morte in un decoroso appartamentino nel parco dei Gerani, un grappolo di palazzoni squadrati e grigi alla periferia di Pompei, la città degli Scavi archeologici. Ieri, dopo una notte insonne passata a rimuginare, a scrivere e riscrivere quelle poche parole su un foglio di quaderno, è entrato in camera della madre, Marina Allocca, 36 anni, una vita distrutta da una gravissima depressione che la stava portando lentamente alla follia. Alex, come lo chiamano gli amici, non ne poteva più. Da quando il padre, Michele Casciello, impiegato di un centro commerciale, si era separato dalla madre, era sprofondato nella disperazione: litigava continuamente con la madre, un mese fa aveva tentato il suicidio minacciando di lanciarsi dalla finestra, rischiava anche lui di finire preda dello stesso male che torturava da anni Marina.

La follia è esplosa in tutta la sua violenza ieri mattina, alle sei. Alessandro ha agito poco prima dell'alba, quando la casa era ancora immersa nel sonno. Dormiva la zia Tonia, che dava una mano in famiglia da quando la sorella stava male. Dormivano i due fratellini: M., 14 anni, era nella sua stanzetta; il più piccolo, di 9, riposava accanto alla madre.

Il bambino, dice uno degli investigatori, non può non aver visto il fratello lottare brevemente con la madre, che dopo una manciata di secondi non si è più mossa, soffocata dal cuscino che Alessandro le premeva sul volto.

L'allarme è stato dato alle 6,30. Gli inquirenti non escludono che a telefonare ai carabinieri sia stato lo stesso Alessandro. Prima di fuggire, il ragazzo ha preso da una cassetta di metallo una manciata di banconote: settecentomila lire, che sarebbero servite a Marina per pagare l'assicurazione dell'auto. Quando è arrivato il magistrato, la lettera era ancora lì, piegata, sul tavolo in cucina. C'erano anche i bambini, che sono stati ascoltati con ogni cautela dal giudice del tribunale dei minori. Tassello dopo tassello, gli investigatori sono riusciti a ricostruire buona parte della storia di una famiglia ridotta a pezzi dopo la separazione fra marito e moglie avvenuta sei mesi fa. Ma in questa vicenda ci sono ancora domande che attendono una risposta. Una, su tutte, la pone una parente di Marina, che vuole rimanere nell'anonimato: «Marina aveva bisogno di aiuto, non era in grado di accudire i figli. Durante l'udienza fu lei stessa a chiedere che i ragazzi fossero affidati a Michele, e lui era d'accordo. Il giudice, però, decise diversamente: Alessandro e i due fratellini dovevano stare con la madre. Perchè?». Davanti ai palazzoni del Parco dei Gerani, fra le bancarelle del mercatino rionale, qualcuno ricorda Marina, una donna piuttosto bella, con i lunghi capelli biondi e ben curati. «Si vedeva che le piaceva vestirsi bene, tentava di darsi un tono ma aveva lo sguardo spento - racconta un commerciante -. Probabilmente era sotto l'effetto dei medicinali».

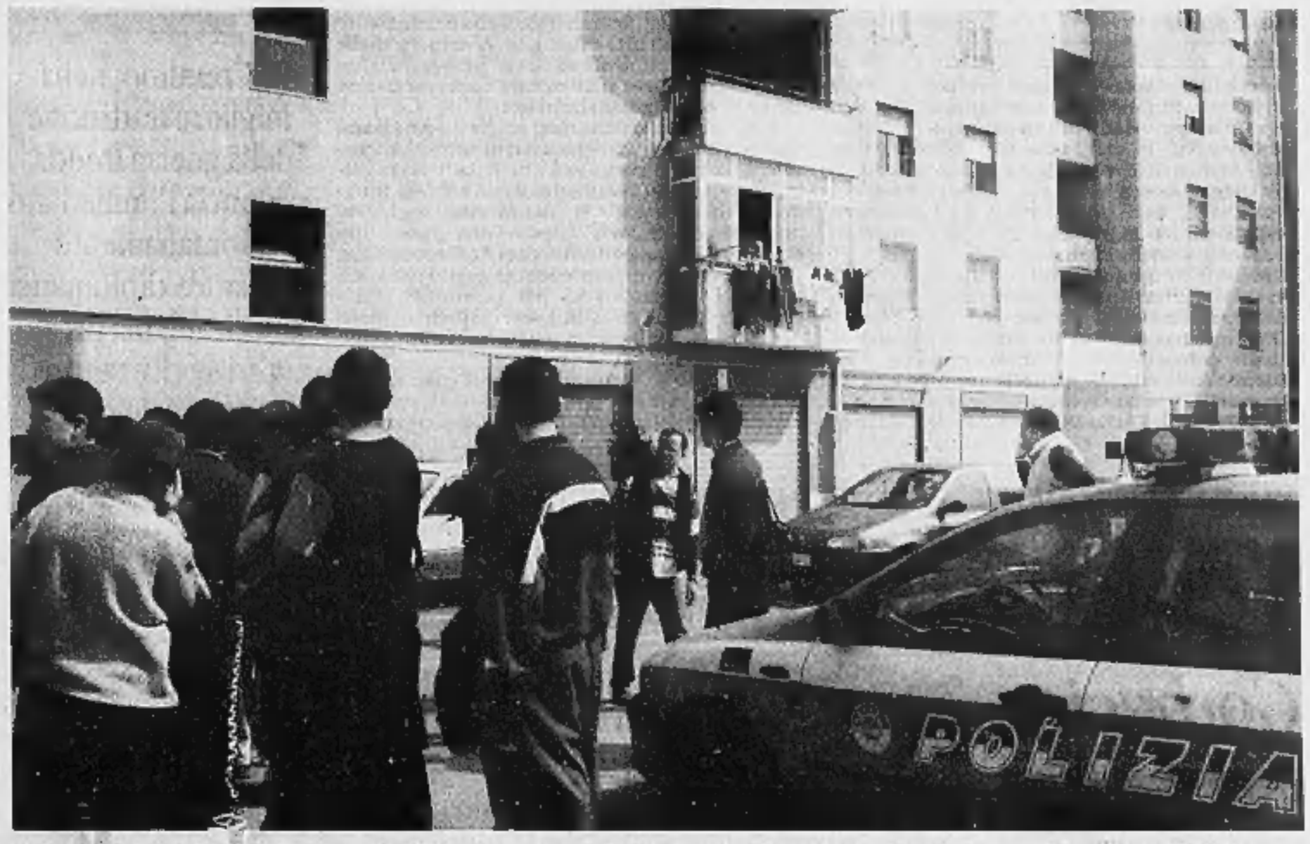

L'auto della polizia davanti alla casa di Alessandro. In quell'appartamento il ragazzo ha ucciso la madre soffocandola con un cuscino mentre dormiva, con accanto il figlio più piccolo

«Papà è andato via per colpa sua»

Dodici righe d'odio contro la donna depressa

personaggio

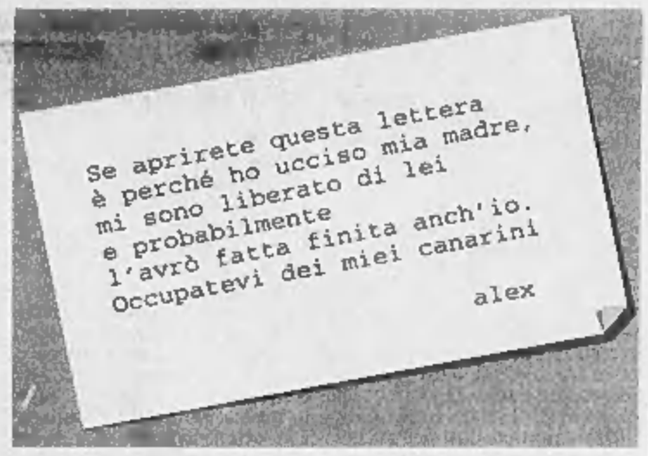

Invato a POMPEI

Alessandro torna a casa». I messaggi sul cellulare si ripetono con ritmo ossessivo, ma non trovano risposta. I ragazzi della terza F del Liceo scientifico Pascal sono disperati. Consumano le ore fissando i telefonini, nella speranza di uno squillo. Il preside, Enrico De Simone, ha dato il permesso di tenerli accesi in aula, durante le lezioni: Alex potrebbe farsi vivo in qualsiasi momento, allontanando così il timore che, dopo avere ucciso la madre, anche lui l'abbia fatta finita. Lui o i ragazzi dovranno attendere fino a notte, quando Alessandro si presenterà al commissariato ponendo termine a una fuga che non sarebbe potuta durare a lungo.

Ma per ore tutti, durante il giorno, temono che dopo l'omicidio possa davvero togliersi la vita. Così ha scritto nella lettera che ha lasciato sul tavolo in cucina, ma sono davvero pochi i suoi compagni che ci credono. «E' vivo - dice Alberto -. Uno di noi l'ha visto mentre saliva su un treno della Circumvesuviana, un altro l'ha incontrato a Napoli, nella stazione centrale».

La notizia della sua scomparsa è calata come una mazzata sulla scuola, ad inizio di lezione. In un primo momento i ragazzi non hanno voluto credere che Alex fosse diventato un assassino. «Ho detto agli alunni che fanno bene a non crederci col cuore, ma ho raccomandato loro di lasciare un po' di spazio alla ragione perchè i sospetti potrebbero trovare una conferma», spiega il preside.

Alex che ride, Alex che ha la fissa per il pallone, che ama lo sport, scoppia di salute e fa ginnastica in casa con i pesi. Gli amici preferiscono ricordarlo così, piuttosto che pensare al ragazzo tormentato e introverso che era diventato negli ultimi tempi. «Eravamo a conoscenza dei suoi problemi familiari, pochi mesi fa ho parlato con il padre per chiedergli di stargli più vicino. Lui ha risposto che segue il figlio con la massima attenzione».

Al magistrato che l'ha interrogato, il papà ha detto che «Alex è un bravo ragazzo, attaccato alla famiglia». Una famiglia che per lui significava sicurezza, calore, conforto. Ma tutto questo è finito sei mesi fa, quando i genitori si sono separati. «Scherzava sempre più di rado - racconta un amico -. A volte si vedeva che era disperato, eppure non parlava mai di ciò che accadeva a casa: doveva essere un inferno, perchè un giorno ha tentato di uccidersi. Non ce la faceva più a sopportare quella situazione». Il preside De Simone dice che negli ultimi tempi Alessandro era un ragazzo «corretto, educato, di indole buona e con problemi familiari che inevitabilmente ne limitavano il rendimento». Pochi giorni fa, parlando con un professore, aveva promesso: «Mi impegnerò di più». Chissà che cosa ha pensato, qualche settimana fa, quando a scuola è stato distribuito un questionario sul disagio giovanile: Fra le tante domande, una deve averlo colpito in modo particolare: «Hai mai pensato di ucciderti?». E chissà come ha risposto agli altri quesiti: «Ti senti responsabile delle brutte cose che capitano?», «Ti odi?».

La distribuzione di quei moduli agli alunni provocò un mare di proteste. I genitori presentarono un esposto alla magistratura, sostenendo che un'iniziativa così delicata non poteva non avere il consenso preventivo delle famiglie. Fra gli alunni che compilarono quel modulo c'era anche Alessandro, che proprio in quei giorni viveva il dramma di una madre che aveva tentato per due volte il suicidio. «La tragedia di oggi dimostra che di questa indagine c'era davvero bisogno - commenta il preside del Pascal -. Il disagio evidentemente esiste, ed è grave. Quelle domande erano mirate a tastare il polso dei ragazzi sui mali di cui tutti noi siamo a conoscenza, ma che ancora pochi genitori sono in grado di affrontare». I ragazzi, oggi, ricordano quel questionario come un segno premonitore della tragedia che si è compiuta fra i palazzoni del Parco dei Gerani.

I compagni di scuola «Aveva dei problemi a volte si vedeva che era disperato»

Sms sul telefonino «Alessandro torna» Il padre: è sempre stato bravo e buono

«Lasciati soli»

«Pochi psichiatri per quei ragazzi»

Marco Neirotti
TORINO

Fa effetto l'idea di un ragazzo di 16 anni che ammazza la madre in uno scatto d'ira. Stiamo ancora a digerire il caso di Erika e Omar. E ora - stando alle prime notizie - ci troviamo davanti un ragazzone che strangola una madre che forse aveva problemi psichiatrici pesanti.

Su questa vicenda esistono dibattiti tra giustizia (come i tribunali ordinari stabiliscono l'affidamento dei figli) e sorpresa (se lei non stava bene perché hanno scelto così?). Ma una domanda rimane. Che ci sta accadendo intorno? I ragazzi diventano killer? Annibale Crosignani è stato primario negli antichi manicomi, primario nei giovani repartini, come alle Molinette. E dice con convinzione: «Non buttiamo questi delitti nello stesso calderone, con Erika e Omar. E' ingiusto».

E allora, professore? «Allora cerchiamo di vedere. Non conosco questo caso, ma da quello che dite emerge che la madre, la vittima, avesse problemi psichiatrici. E questo darebbe molte spiegazioni». Per esempio? «Per esempio chi vive con una persona con un disturbo forte è sottoposto da due parti: il mondo fantastico del malato (che non riconosce di essere malato) e il mondo reale con il quale agisce, vive, ride e litiga. Quel mondo distorto resta sempre uguale, non è capace di mutare. E, in quell'età, fornisce modelli, esempi: di ira, reazione dura a qualunque sollecitazione. Il malato forgia a sua somiglianza il preadolescente. Che poi si regola in conseguenza. Non conosco il caso in questione, ma da ciò che dite è un esempio di acting out, incapacità a controllarsi, come aveva imparato».

Sta di fatto che ci scappa un cadavere. «Io non giudico. Io dico che c'è da aiutare e parecchio. E non si fa». In che senso? «Non esiste un vero servizio psichiatrico per chi sta fra i 14 e i 18 anni. Non esiste un servizio che si prenda in carico problemi di questa fascia d'età che la neuropsichiatria infantile segue bene se già aveva un rapporto, o che altrimenti approda a una psichiatria "da adulti" che è colta di sorpresa. Quelli come Erika e Omar, o come questo ragazzo, al momento del pericolo, gli "infantili" non li vogliono più e noi non li vogliamo ancora. Bella tragedia, vero?»

Il delitto a Genova un anno e mezzo fa, il ragazzo voleva nascondere alla donna la sua mancata laurea in Informatica

Uccise la madre a martellate, libero

Scarcerato perché «non è socialmente pericoloso»

Stefano Diamante, il ragazzo che un anno e mezzo fa uccise la madre

Alessandra Pieracci
GENOVA

Aggredì la madre a martellate e poi la finì con il coltello, mentre lei cercava di mettersi in salvo sul terrazzo di casa a Begato. Ieri mattina, a quasi un anno e mezzo dalla tragedia, è uscito dal carcere di Marassi dopo che una sentenza gli ha cancellato qualsiasi colpa. «Sono pentito di quello che ho fatto, ma non vivo di sensi di colpa. Quello che mi rimprovero è di non essere andato ad abitare altrove prima, se lo avessi fatto, mia madre sarebbe ancora viva» ha detto una volta arrivato a casa.

Stefano Diamante, oggi ventiseienne, ex nazionale juniores di nuoto, finto laureando in informatica fermo in realtà al settimo esame, quel 22 ottobre del 1999 uccise in un momento di incapacità di intendere e di volere, un'esplosione di violenza dettata dal contorto ed esclusivo rapporto che aveva con la madre, Silvana Petrucci, cinquantenne preside di scuola media che aveva riversato sul giovane tutte le aspettative frustrate dalla separazione dal marito, Giancarlo, medico angiologo. Quella mattina, secondo il castello di bugie raccontate, Stefano avrebbe dovuto laurearsi e la donna gli aveva comprato un regalo. I rimproveri per essere rientrato alle 6,30 e la frase «oggi è il tuo gran giorno» fecero esplodere il groviglio di sottomissione e incapacità di rispondere alle aspettative. Morta la madre, il giovane non è più pericoloso perché non potranno mai riproporsi le condizioni che scatenarono la sua furia omicida. Questa, in sostanza, le tesi del collegio peritale d'ufficio accolta dal magistrato che ieri ha deciso per l'assoluzione, al termine del rito abbreviato. Ininfluente, secondo i periti, l'assunzione di cocaina: la droga era stata trovata in garage dalla polizia, che arrivò poi ad arrestare e far processare lo spacciatore.

«È stata una sentenza sofferta dal punto di vista psicologico e umano» ha dichiarato il gup Roberto Fucigna. «Sull'autorevolezza e sui dati professionali dei tre periti d'ufficio, Romolo Rossi, Uberto Gatti e Gianluigi Rocco, non c'è da dubitare in alcun modo. La Procura ne ha il massimo rispetto ma non condivide la loro impostazione» ha commentato Vittorio Ranieri Miniati, il pm che insieme con Monica Parentini presenterà appello contro la sentenza. Romolo Rossi è lo stesso perito che ha sostenuto, anche in quel caso vincente, la assoluta capacità di intendere e di volere del serial killer Donato Bilancia. Uberto Gatti è tra i massimi esperti di delinquenza minorile, consulente anche a livello comunitario.

Di parere opposto il professor Giacomo Mongodi, di Pavia, perito per i pm: Stefano Diamante era perfettamente in grado di capire quello che stava facendo, un delitto addirittura progettato. L'accusa per il giovane era infatti di omicidio aggravato dalla premeditazione e dai motivi futili, oltre che di simulazione di reato per aver denunciato ai carabinieri, una settimana prima del delitto, un furto a bordo della propria auto e la scomparsa delle chiavi di casa: quando aveva chiamato la polizia, dopo il matricidio, aveva sostenuto che qualcuno si era introdotto nell'appartamento con le chiavi rubate. La condanna a otto mesi per simulazione di reato è stata sospesa con la condizionale.

«Stefano Diamante non è pericoloso per gli altri - dichiara il suo avvocato, Maurizio Mascia - Per tutto questo tempo è stato invece sull'orlo del suicidio. Lui stesso ha chiesto di essere aiutato da uno psicologo».

L'avvocato non vuole entrare nei particolari rivelati sul rapporto tra il giovane e la madre, sottolineando l'impossibilità per Stefano di dire la verità e nello stesso tempo di corrispondere alle aspettative. L'accenno, velato, è a fantasie edipiche.

«Sono pentito ma non vivo di sensi di colpa. Mi rimprovero di non essere andato ad abitare altrove se allora lo avessi fatto lei sarebbe ancora viva»

PENTAGONO LA STRATEGIA MILITARE DELL'ERA BUSH

PIÙ NAVI, MENO PORTAEREI

Con una raffica di incontri al Pentagono il Segretario alla Difesa, Donald Rumsfeld, sta definendo le nuove priorità della strategia militare Usa. Non mancano le novità, coerenti con le promesse elettorali di Bush di un miglioramento della qualità delle forze armate. L'area di «possibili interventi» viene identificata non più in Europa e dintorni ma nel Pacifico. Di qui la necessità di dotarsi di navi «agili» e non di portaerei, troppo vulnerabili a un attacco missilistico

AEREI PICCOLI, AGILI, INVISIBILI

La minaccia di azioni balistiche spinge Rumsfeld anche verso altre scelte: minor ricorso alle basi all'estero in Paesi alleati, ridotto utilizzo degli aeroplani cargo enormi, progettazione di aerei da trasporto truppe più piccoli e agili, di caccia capaci di lunga autonomia e «invisibili» ai radar (nella foto, uno «Stealth»). Resta il dubbio se Rumsfeld toccherà anche il pilastro della strategia Usa: essere in grado di condurre due guerre al tempo stesso

Occhio per occhio nella guerra delle spie

Dopo le espulsioni dei 50 russi, Mosca pareggia i conti

Anna Zafesova
MOSCA

Il Cremlino risponde occhio per occhio, nella migliore tradizione della guerra fredda. Il giorno dopo lo scoppio della nuova battaglia delle spie tra Usa e Russia, con l'annuncio dell'esplusione dall'America di 50 diplomatici russi sospettati di spionaggio, Mosca ha reagito pesantemente: ieri il ministero degli Esteri russo ha annunciato l'espulsione immediata di 4 diplomatici americani accreditati nella capitale russa.

Ma non finirà qui. Un'altolocato diplomatico russo ha dichiarato sotto anonimato all'agenzia «Interfax» che la Russia non potrà considerare l'incidente come «esaurito» finché non prenderà misure «adeguate». Non è ancora ufficiale, ma a Mosca circola con insistenza la voce che altri 46 diplomatici Usa dovranno preparare le valigie. Il consigliere di Vladimir Putin per le relazioni pubbliche Sergej Jastrzhembskij ha commentato minaccioso: «La lista esiste già». E ieri sera anche fonti del dipartimenti di Stato da Washington hanno confermato l'intenzione dei russi di non fermarsi ai 4 uomini espulsi ieri.

Una risposta simmetrica: anche gli americani hanno espulso 4 russi - accusati di aver collaborato con la talpa russa nell'Fbi Robert Hansen - immediatamente, permettendo ad altri 46 diplomatici di rimanere per alcuni mesi negli Usa prima di partire come «persone non grate». Uno scambio di cortesie tradizionale all'epoca della guerra fredda, ma sorprendente oggi. Fino a ieri perfino i commentatori più pessimisti erano convinti che il Cremlino non avrebbe osato espellere 50 diplomatici americani in un colpo solo.

Un ritorno ai tempi passati, nei gesti e nella retorica, che suscita preoccupazione da entrambe le parti dell'oceano. La Casa Bianca ieri ha cercato di smorzare i toni: un portavoce ufficiale del presidente ha dichiarato che George Bush considera «chiuso» il caso, dopo che la Russia ha «ricambiato» le espulsioni. Vladimir Putin - a Stoccolma per un vertice con l'Unione Europea - ha preferito non commentare il caso, limitandosi a dire che lo scandalo spionistico «non dovrebbe intaccare seriamente le relazioni tra la Russia e gli Usa».

Il Cremlino, nella migliore tradizione della guerra fredda, annuncia l'immediato allontanamento di quattro diplomatici americani, ma presto altri 46 dovranno preparare le valigie

Il numero due del Cremlino, il segretario del Consiglio di sicurezza Serghej Ivanov, però non ne è convinto, e ieri da Varsavia ha dichiarato che la cooperazione tra i due Paesi ne risentirà pesantemente. Per esempio, per «alcuni mesi» verrà bloccato ogni contatto tra i servizi segreti russo e americano nella lotta comune al crimine internazionale. Ma soprattutto, secondo Ivanov, l'espulsione dei diplomatici russi è sintomo di un crollo delle quotazioni della Russia a Washington: «Ci vogliono presentare come l'Urss, un impero del male che non fa che spiare e vendere armi nucleari».

A Mosca il ministero degli Esteri ha promesso, oltre all'espulsione simmetrica, «altre misure» di cui non è stato però rivelato il contenuto. Una delle soluzioni potrebbe essere quella - come è già accaduto negli anni 80 - di vietare ai russi di lavorare presso l'ambasciata americana. Una cattiveria sottile che, fino al 1990, ha costretto i diplomatici americani a vedersela con tutti i problemi quotidiani, dal lavandino da sturare ai pavimenti da lavare.

Un primo segnale delle possibili «altre misure» è arrivato ieri sera, quando il ministero degli Esteri ha fatto sapere di non volere più tollerare il fatto che gli americani non pagano l'affitto per la residenza dell'ambasciatore Usa, la famosa «Spaso-house». Gli arretrati hanno raggiunto la somma di 6 milioni di dollari e i russi hanno intenzione di portare la faccenda in un tribunale.

L'ULTIMO PRESIDENTE DELL'UNIONE SOVIETICA GIUDICA LA CRISI DEGLI 007

I due leader devono parlarsi

Gorbaciov: è tempo di un nuovo vertice

intervento

Michail Gorbaciov

ALL'APPARENZA le relazioni russo-americane sono entrate in una fase febbrile. Non è la prima volta che accade dopo la fine della guerra fredda. E si deve ammettere che il clima tra Mosca e Washington lascia a desiderare anche trascurando la tendenza dei media a esasperare la situazione. Nessuno sembra volere un ritorno alla guerra fredda, ma la retorica in uso acquisisce spesso toni fastidiosi, che travalicano chiaramente anche l'esigenza - comprensibile - di entrambi i presidenti di correggere le relazioni ereditate da Eltsin e Clinton.

E' chiaro che i nuovi leader del Cremlino e della Casa Bianca hanno bisogno di tempo per trovare una propria linea di comportamento nei confronti dell'altro, e nella politica internazionale. E' un processo difficile soprattutto quando si hanno tante altre cose a cui pensare. La politica mondiale, per essere all'altezza delle sfide moderne, richiede un enorme dispendio intellettuale.

Le scintille che scoccano tra Mosca e Washington di per sé non fanno paura. Ma bisogna sempre tenere presente, che dettagli minori possono provocare grandi conseguenze. Qualcuno punzecchia l'altro; quest'ultimo risponde irriflessivamente. Ed ecco che parte una reazione a catena. Ecco perché proprio in questa fase, quando i rapporti bilaterali sono ancora in fase di definizione, bisogna mostrare saggezza e prudenza. La regola dell'«occhio per occhio, dente per dente» oggi è assolutamente fuori luogo.

Il Cremlino e la Casa Bianca agiscono entrambi in precisi contesti di politica interna. Spesso i gesti a livello internazionale sono in realtà diretti a un pubblico interno. In entrambi i Paesi non c'è deficit di cultori del gioco ultrapatriottico. Così può succedere che, specie nei periodi di transizione, quando i contatti s'indeboliscono, le reciproche intenzioni possono venire interpretate, a distanza, in modo sbagliato.

Oggi capita spesso di sentire dire che la Russia, piegata sotto il fardello dei problemi interni, ha perso il proprio peso internazionale. Non posso essere d'accordo. Certamente, la Russia non è più l'Urss. E la politica internazionale per il Cremlino si è spostata in secondo piano. La Russia è costretta a selezionare le proprie priorità, a concentrarsi pragmaticamente su eventi che promettono un rapido vantaggio.

Il Cremlino e la Casa Bianca agiscono in un preciso contesto di politica interna Spesso i gesti internazionali sono rivolti al proprio pubblico

Ma la Russia non è affatto scomparsa dalla politica internazionale. Essa tratta direttamente con gli Usa, l'Unione Europea, la Cina, il Giappone, l'India, altri Stati. Sarebbe sbagliato vedere la Russia fuori dal contesto dei suoi stretti rapporti con questi Paesi, senza tenere conto del suo ruolo in tutto il campo geopolitico. La Russia è presente nella soluzione di conflitti internazionali, in Bosnia, in Medio Oriente, nel Caucaso, nell'Asia Centrale e nel Sud-Est asiatico. Sarebbe da sprovveduti ignorarla nelle faccende internazionali, perfino nel suo attuale stato di debolezza.

Bisogna tenere sempre presenti le parole di Bismark: «La Russia non è mai debole o forte quanto sembra». Nell'attuale delicata fase delle relazioni russo-americane è facile sbagliare interpretando i rapporti di Mosca con Corea del Nord, Iran, Cuba e Iraq come tentativi di fare qualche sgarbo a Washington, o di stringere alleanze antiamericane. Un'analisi imparziale porta a escludere questa ipotesi.

Un incontro tra Mikhail Gorbaciov e Ronald Reagan quando guidavano rispettivamente l'Urss e gli Stati Uniti

A differenza di quanto accadeva in passato, ora sono interessi pragmatici a dominare queste relazioni: sostenere un'economia russa estremamente debole, sviluppare rapporti di reciproco vantaggio nel rispetto del diritto di ciascuno al proprio ruolo nelle faccende internazionali. Penso che l'Occidente mostrerebbe saggezza non facendo proliferare gli «stati-canaglia», non mettendoli con le spalle al muro, ma tenendo invece aperta per tutti la porta della comunità degli stati civili. Naturalmente, a condizione del rispetto delle norme e delle regole universalmente riconosciute.

Oggi per i rapporti Russia-Stati Uniti sarebbe di grande importanza un incontro al vertice che desse inizio a un contatto personale, a un dialogo diretto tra i due leader. In base alla mia esperienza so quanto un primo incontro può essere importante, e utile. Ma, come amava ripetere il presidente Reagan, «per ballare il tango bisogna essere in due». Per rendere questi incontri fruttuosi è necessario che entrambe le parti maturino questa intenzione. Non è ammissibile nessuna fretta. Pazienza e sangue freddo non sono virtù da dimenticare quando si ricopre un'alta carica.

Sono convinto che la diplomazia non deve perdere tempo, ma senza un energico impulso politico dall'alto l'arte diplomatica può restare sterile esercizio. Anzi c'è un pericolo ancora maggiore: che la grande politica finisca ostaggio di sterili esercizi diplomatici.

Dopo lunghi decenni di guerra fredda non è facile superare le inerzie. Ma è necessario. Per la Russia l'intesa e la cooperazione con gli Usa hanno un'importanza fondamentale, tanto per il presente quanto per il futuro. Per gli Usa le buone relazioni con la Russia sono una prova del diritto alla leadership nel mondo che si va globalizzando. Sia per Mosca che per Washington è importante orientarsi su autentici interessi nazionali, evitando la pressione dei fatti contingenti. E' necessario un dialogo intenso e sincero, è necessario avere un'idea più completa e precisa dei problemi, delle preoccupazioni e delle intenzioni reciproche. E ricordare sempre che distruggere è più facile che creare, e che ricominciare il gioco da zero può essere molto costoso: non solo per Russia e Stati Uniti, ma per tutti.

LA SODDISFAZIONE DEI RUSSI «CI HANNO DATO UN CORRIDOIO LUNGO SEIMILA CHILOMETRI E LO ABBIAMO CENTRATO»

Missione compiuta Mir sui fondali dell'Oceano Pacifico

SYDNEY

Quel che resta della Mir è sepolto nel «camposanto», come geografi e marinai chiamano una vastissima area nel Pacifico tra l'Australia e il Cile, dove non esistono scogli affioranti e le navi incrociano molto di rado. Lì, «esattamente nel punto indicato dall'Agenzia Spaziale russa», sono finiti gli ultimi frammenti dell'ex stazione spaziale sovietica, dopo l'impatto con i 1.500 gradi dell'atmosfera terrestre. Tanta precisione di calcolo ha indotto il capo dell'Agenzia moscovita Yuri Koptev a commentare: «La Mir ha dimostrato che la Russia non soltanto è in grado di costruire qualcosa, ma pure di farlo funzionare. Ci hanno assegnato un corridoio lungo seimila chilometri nell' Oceano e noi lo abbiamo centrato. Siamo e resteremo una potenza spaziale». E così non c'è stata la temuta pioggia di 25 tonnellate di detriti cosmici. [Agi]

Baden-Wuerttemberg e Renania

Germania alle urne per i parlamenti di due regioni

BERLINO. Germania al voto domani: a poco più di un anno dalle legislative, le elezioni in Renania-Palatinato e nel Baden-Wuerttemberg rappresentano un test dello schieramento politico berlinese. L'esito del voto darà indicazioni sia sullo stato di salute dell'opposizione cristiano democratica Cdu - ancora traumatizzata dello scandalo dei fondi neri - sia sulla popolarità della coalizione rosso-verde fra socialdemocratici e Verdi guidata dal cancelliere federale Gerhard Schroeder.

Nel Baden-Wuerttemberg governa una coalizione nero-gialla (Cdu-Fdp) guidata dal cristiano democratico Erwin Teufel. Da 48 anni il Land è un bastione Cdu, ma ora la Spd si è lanciata alla conquista. Lo fa con Ute Vogt, cui i sondaggi assegnano buone chance. In Renania-Palatinato, il Land di Helmut Kohl, c'è meno suspence: una conferma della coalizione Spd-Fdp, guidata da Kurt Beck, è data per scontata. [Ansa]

Favoriti i socialdemocratici

Elezioni a Vienna Occhi puntati sull'«effetto Haider»

VIENNA. Domani 1 milione e 26 mila elettori austriaci sono chiamati alle urne per rinnovare i parlamentini locali e il governo regionale di Vienna (che amministrativamente è una città-regione). Con i socialdemocratici saldamente al comando in tutti i sondaggi, due sono gli interrogativi: come si comporteranno i liberalnazionali (Fpoe, il partito di Haider) e quale binomio di colori politici guiderà in futuro la città.

L'Fpoe aveva iniziato la campagna elettorale nel peggiore dei modi: i vertici del partito locale si erano trovati coinvolti in vari scandali, che ne avevano decretato una rapida scivolata nel consenso popolare. L'entrata sulla scena di Helene Partik-Pable, un giudice in pensione combattiva ed amata dall'elettorato liberalnazionale ha in parte ribaltato la situazione. Non ha guastato l'intervento in prima persona di Joerg Haider, tanto che la capolista viene ora chiamata ironicamente Helene Haider. [Ansa]

UN UFFICIALE TRANSFUGA, UNA GUERRA FINITA, UNA PACE INIZIATA

SEGRETI

Passato agli americani. E molti segreti militari cinesi, essendo dei principali negoziatori sul disarmo Cina-Usa. Di questo alto ufficiale dell'esercito popolare, mai rientrato dopo un viaggio negli Uniti, ha parlato a Bush il vicepremier Qian Qichen in visita a Washington(foto)

IL DISCORSO DI

«Torno nel Chiapas». «No, resto a Città del Messico». Il subcomandante Marcos (foto), leader degli zapatisti, ha cambiato idea: accetta l'invito dei deputati messicani a parlare alla Camera in difesa di una legge sui diritti degli indigeni. «Sembra che si sia aperta la porta del dialogo», ha commentato

IL DEGLI

Georgia Sud, addio. Le truppe britanniche si sono ritirate dall'isola dell'Atlantico scoperta da Ernest Shackleton (foto) e sulla quale, quasi 20 anni fa, sbarcarono i soldati argentini, provocando la guerra delle Falkland. Alle quali d'ora in poi competerà la protezione dell'isola

Macedonia, blitz finale contro i ribelli

Un «Arkan di Skopje» recluta una banda paramilitare

Giuseppe Za
inviato a TETOVO

«Abbandonate i villaggi dei terroristi»: l'appello del governo macedone viene diffuso dalla mentre nel quartiere di Drenoc poche centinaia di persone assistono ai funerali dei due albanesi uccisi l'altro ieri e nel cominciano a notarsi presenze inquietanti. «Non diventate ostaggio dei guerriglieri, non prestatevi al loro gioco: essi vogliono strage. Noi vi accoglieremo fino quando le operazioni militari saranno state completate».

Il messaggio è chiaro: sta per scattare l'attacco definitivo, le operazioni condotte finora da unità di polizia diventano «di esclusiva competenza dell'esercito». Il primo ministro Georgievski si fa riprendere all'aeroporto di Petrovec per l'entrata in linea di due elicotteri d'attacco donati dall'Ucraina e dice: «Non ci aspettiamo nulla, sono i terroristi che devono aspettarci». L'organizzazione Onu per i rifugiati calcola che già 22 mila persone abbiano abbandonato l'area, il governo Skopje vuole concludere l'operazione nel modo più «pulito» e teme per gli albanesi dei villaggi di Germo, Lavec, Vajce, Selce.

Nelle ultime ore tre persone, fra cui un vecchio, hanno abbandonato, ferite, la collina di Baltepe, dove l'Uck - l'esercito dei ribelli - resta asserraglisto. Si tenta di evitare che, come accadde in Kosovo, i guerriglieri si facciano scudo della popolazione. Uno dei tanti portavoce della guerriglia, che si fa chiamare Sokoli («falco»), risponde la Deutche Welle: «I macedoni sono pronti all'aggressione totale noi risponderemo con la guerriglia totale».

Dalla fortezza si continua a sparacchiare, sulle colline si accendono scaramucce, cecchini albanesi prendono sporadicadi mira una Tetovo ormai circondata blindati. Oggi però è nelle zona macedone che accadono le cose più interessanti.

Quartiere di «Dva Brasta», ovvero i Due Faggi: qui la vita non è del tutto scomparsa. Dinanzi a un piccolo bar frequentato da slavi è fermo un nero fuoristrada giapponese, dall'interno si odono grida e applausi. Che cosa succede? Il panorama non suggerirebbe tanta euforia ma basta affacciarsi, mostrare passaporti italiani, entrare in contatto con giovanottone rasato e superpalestrato ed ecco chiarirsi il mistero. Questa gente sta festeggiando con molti litri alcool l'arrivo dell'«Arkan macedone».

Il giovanotto si chiama Ivan Atanasovsky, ha trant'anni e ufficialmente guida un piccolo gruppo di «bodyguards». qui si è presentato come «colonnello» di Alexandar Bocevsky, più noto come «Ziganoi», lo Zingaro. Un capobanda che da due anni risultava latitante ma adesso tornando a Skopje per mettersi a capo dei Leoni Macedoni».

Rieccoci. Nonostante tutte le cautele del governo, nonostante la moderazione con cui il conflitto è stato gestito fino a questo punto, il copione della Slavonia, la sindrome bosniaca tornano a riproporsi. Il «colonnello» Atanasovsky sta annunciando la nascita - meglio, la rinascita - dei «Leonis», ovvero «Makedonski Lavovi» e dichiara: «Noi per la Macedonia ciò che il comandante Arkan fu per la Serbia».

Questi sono i vaneggiamenti di un ubriacone ma i prodromi di una campagna reclutamento. Allora: due parole prima «Leoni» e poi su Aca (si pronuncia «Azza») lo Zingaro. I «Lavovi» macedoni hanno radici nell'antica storia del Vmro, il movimento clandestino che agì fino alla prima guerra mondiale. Più di recente erano ricomparsi in Germania, negli Anni Ottanta: nell'immigrazione macedone i «Leonis» tentarono riattivarsi una funsimile a quella della prima mafia italiana in America.

Oggi rinascono ufficialmente: a Skopje hanno una sede ed un partito appena costituito. Anche un capo: «Aca Zingaro», appunto. Il 24 novembre del '97 venne arrestato nel piecentro Skopje, a poca distanza dal Parlamento. Dinanzi a centinaia di passanti venne ucciso a pistolettate un certo Skan Ibrahimi, albanese. Non si trattava un conflitto etnico ma piuttosto della lotta per il controllo di certi traffici. Circondato dalla polizia lo Zingaro si arrese senza fiatare: fu condannato a 15 anni di carcere. Poco dopo sparì senza lasciare traccia, pare grazie all'aiuto di alcuni funzionari statali.

«E' una vergogna che Aca sia costretto a nascondersi mentre gli albanesi in giro», arringa adesso il suo «colonnello». Ma il Capo sta per tornare: ha 500 uomini pronti a combattere - sostengono - anche un milione di dollari da investire nella controguerriglia.

Cosa siete, dunque, voi «Leonis»: un gruppo paramilitare?

«Anzitutto un partito. Ma abbiamo anche un campo d'addestramento e qualche istruttore tedesco degli ex reparti speciali. Siamo leali verso il governo ma soprattutto difensori della gente macedone. Aca Zingaro è l'angelo custode nostra gente, lui nessuno potrà giocare sulla nostra pelle. Aspettiamo solo che l'esercito svolga in suo compito, poi siamo pronti a raggiungere Tetovo per finire il "business"...».

Dice proprio così, il «colonnello» Atanasovsky: «business». Che Dio aiuti la Macedonia.

Il governo ha chiesto agli abitanti dei villaggi di lasciare le loro case: «Non prestatevi al gioco dei guerriglieri» Compare, signore della guerra, il capobanda «Aca lo Zingaro»

I Quindici dell'Ue a Trajkovski «La violenza non ha spazio»

Enrico Singer
da STOCCOLMA

Il presidente della Macedonia, Boris Trajkovski, arriva nel complesso tutto cemento e vetro Fiera Internazionale Stoccolma poco prima delle cinque del pomeriggio. Lo aspettano i Quindici della Ue, che hanno appena salutato il presidente russo Vladimir Putin. Da Tetovo rimbalzano di guerra e il giovane po dello Stato macedone è teso quando si presenta sala delle conferenze al fianco del primo ministro svedese, Goran Persson. La sua è una richiesta di aiuto: «Con i voglione destabilizzare il nostro Paese non parleremo mai. Ma possiamo farcela se saranbloccate le infiltrazioni dal Kosovo e se gli estremisti isolati».

Frontiera blindata dalle forze della Nato e cordone sanitario politico attorno all'Uck. Questa è la strada che Boris Trajkovski propone all'Europa per domare il incendio nei Balcani. «All'interno dei confini siamo in grado di risolvere la crisi da soli», dice il presidente macedone. «Non abbiamo problemi con la popolazione di etnia albanese: i terroristi vengono da fuori». Il rapporto con minoranza albanese che vive in Macedonia è una delle preoccupazioni della Ue, che ha raccomandato a Trajkovski di non abbandonare la linea di rispetto e di integrazione che finora aveva tenuto il Paese fuori dai conflitti interetnici. E su questo punto Boris Trajkovski è stato rassi«Non ci sarà guerra civile in Macedonia».

All'appello del presidente macedone la Ue ha risposto una dichiarazione che sarà inserita, oggi, nei documenti finali del vertice di Stoccolma e che contiene condanna inequivocabile degli sti dell'Uck. «Non c'è spazio nell'Eudel Ventunesimo secolo per chi il sentiero della violenza, dell'intolleranza e del nazionalismos, è scritto nella dichiarazione. Ma l'appoggio dei Quindici non è soltanto verbale. Il primo ministro svedese ha annunciato che il 9 aprile sarà firmato a Lussemburgo l'accordo di «associazione e stabilizzazione» tra la Ue e la Macedonia: tutti i cittadini macedoni chiediamo di scegliere l'Europa e l'integrazione e non l'isolamento», ha detto Persson. E l'accordo - il primo con un Paese dei Balcani - vuole essere una prova concreta di solidarietà.

Ma Trajkovski ha chiesto anche altre prove concrete all'Europa. Primo tutto un maggiore impegno militare in quella fascia di sicurezza che corre lungo gli ottanta chilometri di confine con il Kosovo. Poi un coordinamento della Kfor con i comandi militari macedoni, anche se il premier svedese subito voluto precisare che «questo non un intervento della Kfor in Macedonia» che «resta esclusa». Chi ha offerto un aiuto militare diretto alla Macedonia, invece, è la Russia, che in questa crisi gioca più tavoli. Proprio ieri il ministro della Difesa russo, Igor Sergeev, ha detto che Mosca è «pronta a prestare aiuti concreti alle forze armate macedoni perché il sostegno politico non basta». Sergeev ha anche criticato gli Stati Uniti e la Nato accusandoli di «aiutare gli estremisti albanesi».

Forze macedoni (a destra) preparano l'offensiva finale contro i ribelli dell'Uck . Ieri la crisi balcanica è stata discussa al vertice europeo di Stoccolma, dove sono stati invitati il presidente macedone Trajkovski (qui sotto, con il premier svedese Persson) e il presidente sovietico Putin (foto in basso)

In serata gli hanno ribadito l'appoggio di Washington alle autorità di Skopje. «Gli Stati Uniti si uniscono ai loro alleati e alle Nazioni Unite per condannare con fermezza la violenza perpetrata da un piccolo gruppo di estremisti», si legge in un comunicato della Casa Bianca. Il presidente Bush ha inoltre detto di «appoggiare pienamente gli sforzi del presidente Trajkovski e del governo macedone per difendere la democrazia».

A Stoccolma il vertice della Ue ha respinto le accuse della Russia a spera di poterle catalogare nella «guerra delle parole» affidata Putin al ministro della Difesa. Kfor, ricordava ieri il ministro degli Esteri italiano, Lamberto Dini, ci sono anche soldati e respon operazioni di pace nei Balcani sono, quindi, anche di Mosca. Secondo gli europei, l'importanadesso isolare estremisti Uck politicamente, oltre che sul terreno. E questo è l'impegno sottoscritto ieri a Stoccolma.

«Come in Cecenia non ci sono insorti ma terroristi e l'unica politica possibile è distruggere le loro basi, disarmarli o eliminarli se non sono disposti ad accettare la resa»

Putin: troppa libertà all'Uck

«Adesso bisogna usare la linea dura»

inviato a STOCCOLMA

«Quello che sta succedendo in Macedonia somiglia molto a quanto è accaduto in Cecenia e, alla fine, giudicherete voi. Vedrete abbiamo ragione a usare la linea dura». Vladimir Putin non cambia il tono freddo voce. Non stacca nemmeno per un attimo gli occhi dalle telecamere che li stanno riprendendo dopo il pranzo i capi di Stato e di go europei. Ma la polemica con chi gli ha appena ricordato il rispetto dei diritti umani Repubblica caucasica è forte. Cecenia in Macedonia non ci sono insorti, ma terroristi e l'unica politica possibile è distruggere le loro basi, disarmarli o eliminarli se non accettano la resa».

Il presidente russo è venuto a Stoccolma per dare garanzie sulle riforme sistema economico e per aumentare la cooperazione con la Ue. Soprattutto adesso che i rapporti con gli Stati Uniti sono schiacciati dalla guerra spie, il «triangolo» con l'Europa lo interessa molto. sulla Cecenia non accetta critiche. Anzi dice ai Quindici che stan sbagliando. «Anche noi russi avevalasciato la Cecenia nel e, nel vuoto il era creato, gli estremisti hanno trovato lo spazio per organizzarsi. Poi hanno attaccato il vicino Daghestan e non possimo intervenuti di nuovo sarebbe peggio». Il paragone con la libertà lasciata all'Uck in Kosovo e nella fascia di sicurezza lungo la frontiera macedone. E il risultato, secondo Putin, è che «in Macedonia oggi l'Europa rischia la destabilizzazione proprio nel suo

E' un'analisi che gli europei non condividono. Cecenia e Macedonia sono realtà non paragonabili, dice il ministro degli Esteri italiano, Lamberto Dini. con Mosca nessuno vuole esasperare le divergenze: quella di ieri a Stoccolma era la prima partecipazione Putin a un summit della Ue e nell'incontro registrato anche molte convergenze. Per ora di principio. La Russia ha confermato la sua volontà adeguarsi alle regole del e questo dovrebbe garantire gli investimenti europei che, ancora oggi, sono esposti alle insidie di un quadro giuridico debole. La ha anche offerto energia: petrolio e per la crescita europea e, in cambio, ha chiesto partecipazione allo sviluppo delle infrastrutture russe. Anche quelle dei trasporti che - ha detto Putin - consentirebbero all'Europa di raggiungere via terra i mercati asiatici.

Il presidente russo ha voluto poi sgombrare il campo da un altro dubbio europeo: quello sull'atteggiamento di Mosca nei confronti dell'allargamento della Ue a Paesi che facevano parte dell'ex impero sovietico. «Non ci sono più cortine ferro», ha detto Putin che ha definito «positivo» l'allargamento dell'Unione. Con una condizione, però. Che venga risolta prima dell'adesione Repubbliche baltiche la questione dell'accesso Kaliningrad che diventerebbe «enclave» russa all'interno della nuova Ue. Putin ieri ha posto ufficialmente problema Quindici che gli hanno promesso una soluzione.

[e. s.]

DAL MONDO

ELETTORI VIA
È in preparazione in Svizzera, nel cantone Ginevra, la prima consultazione via Internet dell'elettorato: la multinazionale statunitense Howlett-Packard, che ha la sua sede europea nella città di Ginevra, è stata incaricata di sviluppare il sistema di votazione «in rete» e di verificarne l'affidabilità, mentre sarà la società ginevrina Wisekey a proteggerne la sicurezza tutelando le «urne elettroniche» e garantendo la certificazione degli aventi diritto al voto. [Agi]

FRANCIA, L'ONDATA
La legge sulla parità in Francia, ha funzionato benissimo: dopo le elezioni municipali di dnica scorsa, è infatti donna il 47,53% dei consiglieri comunali. Per l'esattezza sono 39.373 le francesi che per i prossimi sei siederanno nei Consigli comunali dei centri urbani con oltre 3.500 abitanti. I politologi non hanno dubbi: l'ondata «rosa» avrà un forte impatto nella gestione pubblica. Dovrebbero diventare ancora più prioritari settori come l'educazione, la sanità, i trasporti. [Ansa]

RISSA TRA ANTI-CASTRISTI
È rissa nel fronte anti-castrista a causa del convegno all'Avana «Giron: 40 anni dopo» per ridiscutere la crisi della Baia dei Porci. Tacciato di essere un «comunista», il presidente della «Brigada Cubana el Exilio 2506» Alfredo Duran, è stato espulso dall'associazione dei veterani per avere accettato l'invito di Castro. [AdnKronos]

«SESSO PER L'EUROPA»
In Svezia è apparso un curioso manifesto: la foto mostra un gruppo infermiere a braccia conserte in un reparto maternità vuoto, la scritta recita «F... for Europe», un invito molto esplicito a fare sesso. Il tutto è firmato da Bjoern Borg, il leggendario tennista degli Anni '70, testimonial della campagna pubblicitaria. [AdnKronos]

ASILI NIDO NELLE CASERME
Asili nelle caserme per «rendere compatibile» la vita del personale femminile delle forze armate con gli obblighi famigliari: lo ha annunciato il ministro della Difesa spagnolo Federico Trillo, sottolineando: «Sarà un incentivo in più per fare carriera nell'esercito». Le forze armate spagnole hanno nei propri ranghi 9.785 donne, equivalenti al 7,8 per cento degli effettivi e al 12,1 per cento dei professionisti. [Ansa]

CONTINUA L'ALLARME

NEGATIVI I TEST SULL'AFTA, DUE CASI [redacted] MUCCA PAZZA

Sono tutti negativi i risultati delle analisi per l'individuazione [redacted] virus dell'afta epizootica condotte [redacted] 12 caprini [redacted] un'azienda agricola in provincia di Pisa, informa il ministero della Sanità. Ora si sta procedendo all'esame sierologico di tutti i capi ovini, caprini, bovini e suini importati [redacted] Inghilterra, Irlanda, Olanda e Francia. Attualmente le analisi riguardano gli animali importati dalla Francia dal 16 febbraio. Sul fronte mucca pazza altri due casi in Lombardia. Il primo bovino proviene da una cascina di 120 capi [redacted] Offlaga, nel Bresciano, l'altro da Rivarolo [redacted] Cremona: sono risultati positivi al test rapido Bse svolto dagli analisti dell'Istituto zooprofilattico di Brescia. Tutte e due le vacche hanno 7 anni. Ora saranno [redacted] analisi complete del Centro nazionale di Torino [redacted] confermare o meno la positività dei test. In caso di conferma, [redacted] numero dei bovini colpiti da Bse in Italia salirebbe a nove. E se la percentuale [redacted] casi dovesse confermare questa tendenza non elevata, il governo potrebbe chiedere [redacted] declassamento dell'Italia tra i Paesi [redacted] rischio minore. Lo ha detto il commissario straordinario Guido Alborghetti. In Emilia due bovini positivi agli anticorpi dell'afta [redacted] stati individuati durante i controlli in allevamenti della [redacted] di Guastalla: gli animali erano stati importati in febbraio dalla Polonia.

Biotech, blitz dei carabinieri

Maxisequestro di semi alla Monsanto

[redacted]

Inviato a LODI

Un colpo di spada, un taglio netto per [redacted] il nodo gordiano dei «semi della discordia». Il ministro Pecoraro Scanio ha chiesto ufficialmente di bloccare l'attività della multinazionale Monsanto accusata d'aver introdotto dagli Usa alimenti geneticamente modificati: revoca della licenza ad importare [redacted] vendere [redacted] ai coltivatori italiani che, proprio in questi giorni, stanno preparando la campagna [redacted] semina. Stop, cancelli chiusi, camion fermi. Una decisione [redacted]a precedenti. «Certo - [redacted] la risposta del responsabile dell'Agricoltura -. Come senza precedenti [redacted] l'importazione clandestina di ogm. Le norme sono chiare, questi [redacted] sono fuorilegge [redacted] chiunque li metta in circolazione commette [redacted] reato. Devono imparare la lezione».

Domandiamo: [redacted] molto tempo [redacted] l'associazione sementieri italiani le ha scritto una lettera in cui chiedeva una sorta di deroga [redacted] questo importazione sostenendo che le aziende non erano in grado di «garantire, allo stato attuale, la disponibilità di sementi di mais e soia [redacted] alcuna presenza accidentale di ogm. Una po[redacted] ribadita anche [redacted] presidente di Assobiotech, Sergio Dompé che parla di "strategia dell'allarme a tutti i costi"». Replica Pecoraro: «Questi sono fatti loro. L'Italia e la Ue, quanto ad ingegneria genetica applicata agli alimenti, sono per la tolleranza zero. E, poi, ragioniamo: [redacted] un coltivatore semina, magari inconsapevolmente, prodotti transgenici e noi lo scopriamo dobbiamo distruggergli l'intero raccolto. E giu[redacted] che tutti gli eventuali danni ricadano sugli agricoltori? No, ecco perché ho il dovere di chiedere all'industria il massimo rigore».

Il ministero ha incaricato i carabinieri di sequestrare [redacted] sacchi di sementi dai silos della Monsanto per sottoporli ad ulteriori analisi [redacted] inviato un sollecito al prefetto [redacted] Milano (la sede amministrativa dell'azienda [redacted] in questa provincia, a Peschiera Borromeo) perché stabilisca il blocco dell'attività per la violazione dell'articolo 35 della legge 1096 del '71: quella in base alla quale nel nostro Paese possono essere importati soltanto semi iscritti al catalogo [redacted] varietà vegetali elette» del quale quelli transgenici non fanno parte. La decisione di Pecoraro arriva a sigillo d'una manifestazione di denuncia organizzata dall'associazio[redacted] Verdi Ambiente e Società (Vas) che ieri ha «assediato» lo stabilimento Monsanto di Lodi. Guidati dal presidente Guido Pollice [redacted] dal [redacted] vice, Ivan Verga, [redacted] ambientalisti i [redacted] presentati [redacted] cancelli dell'azienda inalberando cartelli e striscioni nei quali incolpavano la multinazionale di «spacciare ogm». Perché quest'accusa? Bisogna tornare indietro di due settimane quando 5 containers con 3136 quintali di semi di soia e altri sei con 831 quintali di mais della multinazionale vengono sbarcati [redacted] a Genova e fermati dall'autorità [redacted] porto perché «positivi» agli esami anti-ogm. «Sino ad ora - spiega Gabriele Fontana, responsabile dei rapporti con le istituzioni [redacted] Monsanto - [redacted] ci è stato ancora notificato l'esito degli esami, posso soltanto dire che le analisi compiute in Usa davano questa merce assolutamente idonea». Poi, però, non esclude che la partita «possa contenere tracce di [redacted] ogm, ma [redacted] quantità minima, diciamo 1 su 10 mila, dovuta probabilmente ad un fatto accidentale». [redacted] stesso tenore le affermazioni [redacted] presidente di Monsanto Agricoltura Italia Jean Michel Duhamel che aggiunge: «Intraprenderemo tutte le azioni per tutelare la società, i suoi prodotti e per fare emergere la verità». «La verità è questa - contrattaccano i Vas -: secondo [redacted] nostre fonti la soia è geneticamente modificata [redacted] ed il mais addirittura al 100».

Il braccio di f[redacted] sulle percentuali non sposta, però, di molto i termini del problema: i [redacted] fuorilegge e, come tali, vengono sequestrati negli stessi magazzini della multinazionale [redacted] Lodi. Commenta Verga: «Un solo dato: con questo mais [redacted] questa soia si sarebbe seminata un'area pari a due volte l'estensione di Roma. E l'impollinazione avrebbe creato ibridi ogm nel raggio di chilometri».

[redacted] Pecoraro, se il prefetto darà via libera alla richiesta di revoca della licenza alla Monsanto [redacted] accadrà? «La legge prevede che l'azienda [redacted] 30 giorni per fare ricorso. Vedrò la documentazione che mi esporranno, la metterò a confronto con le analisi del ministero della Sanità e le nostre. Poi vedremo. Una cosa è certa: noi non tollereremo un inquinamento genetico ed illegale dell'agricoltura italiana. Perché gli interessi [redacted] coltivatori e dei consumatori non possono essere danneggiati dalle grandi società del transgenico».

Dopo l'emergenza Bse e afta adesso allarme per i semi geneticamente modificati

VALANGA TRAVOLGE QUATTRO SCIATORI

AOSTA. Una valanga ha travolto ieri quattro sciatori francesi che stavano scendendo con [redacted] snowboard vicino al rifugio Mezzalama, a 2.800 metri di quota, in val d'Ayas. Tre sono illesi, il quarto è stato portato in ospedale. I quattro facevano parte di una comitiva formata da [redacted] decina di «surfisti». Dopo le prime cure, il ferito, Jacques Giraud, 51 anni, è stato dimesso dall'ospedale di A[redacted]ta, dove gli è stata diagnosticata un'ipotermia acuta. La valanga [redacted] caduta verso [redacted] 12.30 sul ghiacciaio del Verra, ai piedi del Breithorn. I quattro sciatori sepolti, tutti muniti di Arva sono stati soccorsi dai loro amici [redacted] da due guide alpine di Gressoney che stavano passando nella zona con alcuni clienti. Il ferito è stato portato a valle [redacted] l'elicottero della protezione civile. [r. cri.]

MCTAGGART, FONDATORE [redacted] GREENPEACE, È MORTO IN UN INCIDENTE D'AUTO VICINO A PERUGIA. NEL 1972 ABBANDONÒ LA VITA DA MANAGER

Addio al padre degli «ecoguerrieri»

David McTaggart, [redacted] dei padri fondatori dell'associazione ambientalista «Greenpeace», è morto [redacted] in un incidente stradale nei pressi di Castiglione del Lago: la sua «Golf» si è scontrata con [redacted] «Panda». Negli ultimi [redacted] McTaggart [redacted] scelto di vivere in Italia, a Paciano, vicino al lago Trasimeno.

Carlo Grande

PROBABILMENTE avrebbe preferito una fine più «romantica», ad esempio un funerale Maori come quello celebrato al largo di Auckland per la prima «Rainbow Warrior», il vascello semiaffondato [redacted] una bomba dei servizi segreti francesi. Perché il canadese David Fraser Mc Taggart, uno dei fondatori di Greenpeace, era tutto meno che un conformista.

Nel 1972, dopo l'esplosione che aveva distrutto la sua fabbrica, decise di gettare il doppiopetto da «businessman», [redacted] indossare una giacca a vento [redacted] puntare verso l'Oceano Pacifico: «Qualcosa mi abbandonò - disse - [redacted] il desiderio di continuare a lottare per un tipo di vita che non mi piaceva, forse le regole del gioco, forse il gioco stesso aveva perso ogni significato. Qualunque fosse la ragione presi i pochi soldi che avevo e mi imbarcai [redacted] volo per i Mari del Sud».

Il «Vega», [redacted] yacht di 13 metri, divenne la sua unica proprietà. Mc Taggart aveva quarant'anni, età in cui [redacted] tirano le prime somme. Lui scelse di diventare un «bad guy», un «cattivo ragazzo», uno di quei rompiscatole che non stanno mai all'etichetta. Portò il suo veliero a Mururoa, nelle «acque proibite» dove [redacted]avano esplodere bombe nucleari nell'atmosfera, costringendoli [redacted] modificare [redacted] programma. Nel 1973 ritornò al largo di Mururoa, [redacted] abbordato dai francesi e malmenato. Ma fu [redacted] prima vittoria degli «eco-guerrieri»: uno dei sui marinai fotografò il pestaggio, e un anno dopo la giustizia francese diede ragione a lui. E, cosa più importante, Parigi annunciò la fine degli esperimenti nucleari nell'atmosfera.

Nel '79 McTaggart diventò presidente di Greenpeace International e nel 1995, alla ripresa dei test nucleari francesi, era ancora lì, nella battaglia più lunga dell'associazione arcobaleno, che costò la vita a un ambientalista [redacted] alla fine fu vinta contro la superpotenza francese.

Anche [redacted] leader «politico» [redacted] (rimase presidente fino al 1991, poi mantenne la carica di presidente onorario), il padre spirituale degli ecoguerrieri continuò a impegnarsi personalmente contro il nucleare e i traffici di scorie tossiche, per salvare le balene, contro la deforestazione. Sempre convinto che anche una persona sola, a volte, può fare la differenza. Come Erin Brocovich o Julia Hill, la «ragaz[redacted] della sequoia». Pessimi soggetti, testardi, coraggiosi, creativi. Dei Donchisciotte, forse, ma animati da una passione [redacted]. In tempi di [redacted] e conformismo non è poco: gli ideali saranno vento, ma aiutano a spingere la barca della vita. Ora, con Bush, McTaggart avrebbe ancora un mucchio di [redacted] da fare: gran parte delle conquiste ambientali degli ultimi vent'anni, è stato giustamente detto, sono dovute a persone come lui.

carlo.grande@lastampa.it

David McTaggart [redacted] nato a Vancouver nel 1932. Fu tra i più strenui contestatori degli esperimenti nucleari francesi a Mururoa

Progetto a Napoli

«Cervellone» contro il caos del traffico

[redacted]

Contro il traffico Napoli [redacted] in campo anche [redacted] centrale telematica, un «cervellone» cui affluiranno i dati raccolti in tutta la città da centraline e sensori, e giungeranno in tempo reale ad automobilisti e vigili urbani. Il nuovo sistema è stato presentato al comando di polizia municipale, dove c'è la centrale di monitoraggio.

L'iniziativa è stata [redacted] presenza del presidente della giunta regionale Antonio Bassolino, del commissario di governo per la città di Napoli Francesco Paolo Palmeri e del responsabile della direzione Ambiente e relazioni istituzionali della Fiat auto, Vincenzo Ruocco.

L'intervento rappresenta la seconda fase del progetto Atena (Ambiente Traffico Telematica Napoli) proposto da Fiat Auto ed attuato da Comune di Napoli ed Elasis, in collaborazione con Centro Ricerche Fiat, Università Federico II di Napoli ed Istituto Motori del Cnr, con il contributo finanziario [redacted] ministero dell'Università [redacted] della Comunità europea.

Dopo la sperimentazione [redacted] flotta di 80 veicoli a minimo impa[redacted] ambientale (metano, elettrici e ibridi) [redacted] la quale è stata stanziata una cifra di 33 miliardi di lire, si passa [redacted] completamento con il sistema telematico per la gestione del traffico urbano.

Il finanziamento [redacted] di 9 miliardi di lire, ma Bassolino ha annunciato che la Regione metterà [redacted] disposizione altri 18 miliardi per consentire l'ulteriore ampliamento della centrale.

Ad essa affluiranno le informazioni provenienti [redacted] veicoli [redacted] flotta [redacted] dal [redacted] monitoraggio dei flussi di [redacted] fatto con 50 postazioni di telecamere e 350 sensori in corrispondenza di nodi critici.

La centrale s'avvarrà anche dei dati forniti da altri «informatori», come i bus pubblici e semafori «intelligenti». Le informazioni ai cittadini saranno disponibili in tempo reale attraverso pannelli stradali, notiziari radio e un sito web attivo dal 7 aprile: sarà così possibile schivare [redacted] ingorghi [redacted] cambiare senso di marcia per non farsi intrappolare nelle code. Per i vigili urbani si tratta di uno strumento operativo in grado di rilevare [redacted]stantemente le situazioni di «sofferenza» e predisporre misure d'emergenza per dirottare i flussi e programmare dispositivi efficaci». [m. c.]

IL TEMPO A CURA DI MARCELLO LOFFREDI — METEO IN TEMPO REALE www.ciaoweb.it

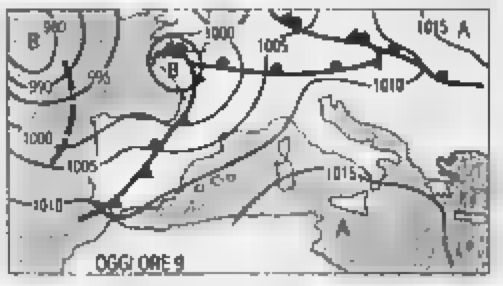

TEMPERATURE ESTIVE. Si [redacted] l'anomalia climatica il tempo generalmente velato e le temperature elevate, in alcuni [redacted] quasi estive, di questi ultimi giorni sono prossimi [redacted] mutare. La cappa anticiclonica dell'atmosfera mediterranea da domani subirà una riduzione ad ini[redacted] Nord [redacted] l'arrivo di una perturbazione da Ovest.

Tendenza per dopodomani. [redacted] Nord, al Centro, sulla Sardegna [redacted] sulla Campania nuvolosità intermittente temporaneamente più intensa sulle regioni [redacted] Nord Est [redacted] sulle [redacted] appenniniche, dove saranno possibili dei locali e brevi piovaschi. Nuvolosità variabile al Sud.

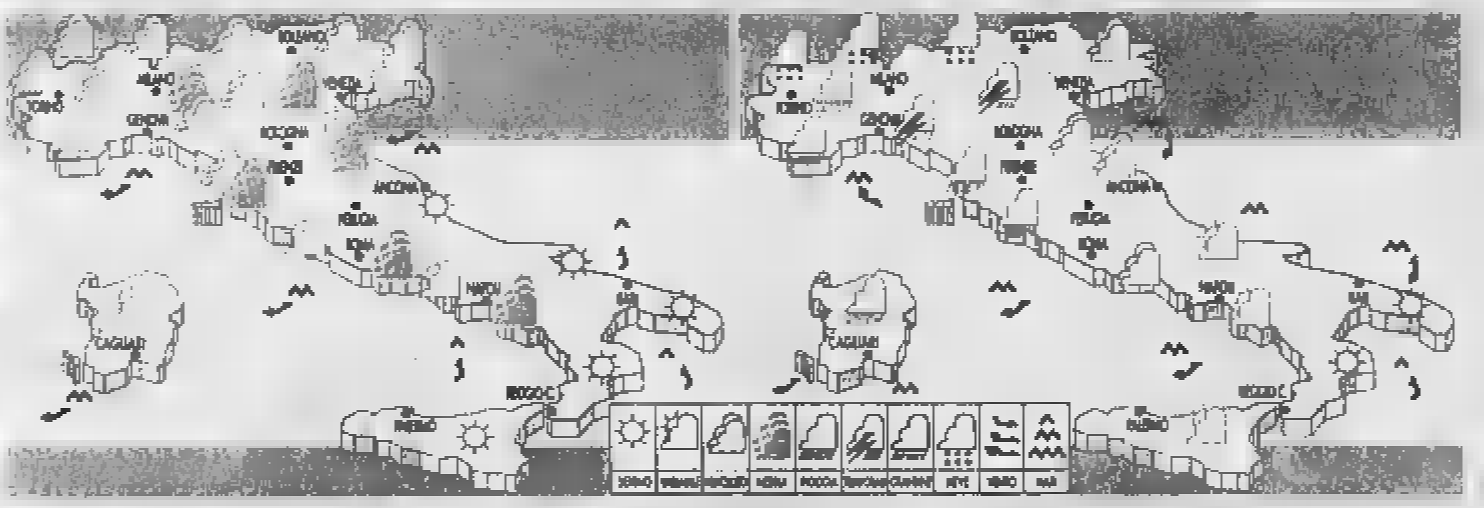

OGGI. Durante la giornata si registrerà un graduale aumento della nuvolosità sulle regioni settentrionali e sulla Toscana, ad iniziare da Ovest, con possibilità in serata di qualche goccia di pioggia sulla Liguria. Sul resto del centro e sulla Sardegna da poco nuvoloso a velato.

DOMANI. Al Nord, sulla Toscana e sulla Sardegna, nuvoloso tendente a coperto con piogge ad iniziare dal Nord-Ovest. Dal pomeriggio possibilità di occasionali temporali sulla Liguria sulle Alpi Apuane e sull'alto Veneto. Sul resto del Centro da variabile a nuvoloso. Al Sud da poco nuvoloso.

CITTA' ITALIANE

	min	max		min	max		min	max
Aosta	8	23	Bologna	13	23	Bari	14	24
Bolzano	4	19	Firenze	13	23	Napoli	12	22
Verona	6	20	Pisa	10	21	Potenza	10	20
Trieste	11	15	Ancona	11	25	S. M. Leuca	15	21
Venezia	9	17	Perugia	9	23	[redacted]	17	25
Milano	7	23	Pescara	9	27	Palermo	15	25
Torino	8	21	L'Aquila	5	22	Catania	14	30
Cuneo	np	np	Roma Ciamp.	10	21	Messina	17	23
Genova	12	18	Roma Fium.	8	21	Alghero	9	24
Imperia	12	16	Campobasso	12	21	Cagliari	10	26

CITTA' ESTERE (PREVISIONE DEL 25 MARZO)

	max	min			max	min	
Amsterdam	[redacted]	1	nuvoloso	Lisbona	[redacted]	11	piovaschi
Atene	27	13	sereno	Londra	7	3	piovaschi
Bangkok	[redacted]	24	temporale	Los Angeles	[redacted]	12	sereno
Berlino	3	-3	nevischio	Madrid	[redacted]	6	piovaschi
Bruxelles	[redacted]	1	nuvoloso	Montecarlo	14	8	parz. nuv.
Bucarest	11	0	parz. nuv.	Montreal	2	-6	parz. nuv.
Budapest	[redacted]	6	parz. nuv.	Mosca	-2	-12	parz. nuv.
Buenos Aires	17	14	temporale	New York	8	-3	parz. nuv.
Copenaghen	1	-4	parz. nuv.	Parigi	12	5	piovaschi
Dublino	7	3	nuvoloso	Pechino	12	0	parz. nuv.
Francoforte	8	0	pioggia	Praga	6	0	pioggia
Gerusalemme	19	7	sereno	Rio de Janeiro	28	21	nuvoloso
Ginevra	12	6	piovaschi	Sofia	11	1	parz. nuv.
[redacted]	-2	-7	parz. nuv.	Sydney	28	18	nuvoloso
Istanbul	22	12	sereno	Tokyo	15	8	nuvoloso
Il Cairo	26	12	sereno	Varsavia	3	-1	nevischio
Johannesburg	20	10	piovaschi	Vienna	18	2	piovaschi

INTESTINO - IN RITARDO ?
Se una dieta ricca di fibre e acqua non basta...
DIS-CINIL®
COMPLEX
quando occorre [redacted]
usato episodicamente
consente un'azione lassativa [redacted] 6-8 ore
A. [redacted] Farmaceutiche Riunite S.r.l. - Firenze

[redacted] il medico [redacted] il bisogno di assunzione persiste oltre [redacted] volte al mese. Leggere attentamente il foglio illustrativo. Evitare l'uso prolungato. Aut. [redacted] N. 18870

CREATORI DI AUTOMOBILI

RENAULT LAGUNA

Motore 1.9 dCi Turbodiesel Common Rail da 120 Cv, 6 marce.
Questo nuovo motore diesel ad iniezione diretta dispone di un **turbo ■ geometria variabile ■** grazie al Common Rail è particolarmente silenzioso. Una tecnologia resa unica da un cambio manuale ■ ■ marce progettato per offrire un assoluto piacere di guida. Anche al regime più basso.

La nuova Renault Laguna è disponibile nelle seguenti motorizzazioni:

- **1.6 16V ■■■ Cv**
- **1.8 16V 121 Cv**
- **3.0 V6 24V 207 Cv**
- **1.9 dCi Common Rail 108 Cv**
- **1.9 dCi Common Rail 120 Cv**

www.renault.it

Il 24 e 25 marzo proverete un impulso irresistibile.

Venite a provare la nuova Renault Laguna presso tutti i Concessionari Renault.

I Concessionari Renault sono sulle Pagine Gialle. **FiatRenault** è la Finanziaria del Gruppo.

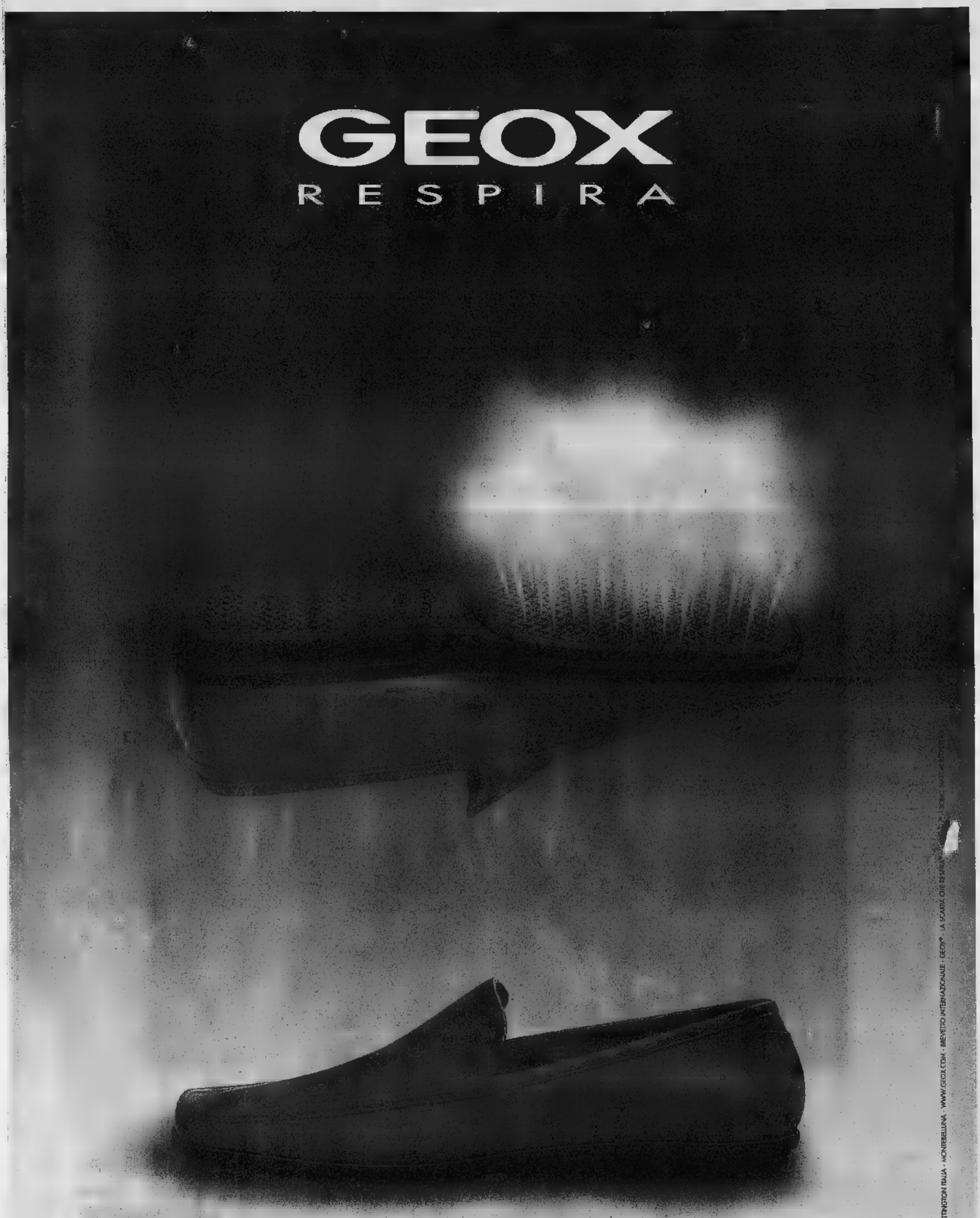
GEOX
RESPIRA
GEOX RESPIRA - BREVETTO INTERNAZIONALE - GEOX® - LA SCARPA CHE RESPIRA - I SONO MARCHI REGISTRATI
800-505152
NOTTINGTON ITALIA - MONTEBELLUNA - WWW.GEOX.COM - BREVETTO INTERNAZIONALE

LA STAMPA

ECONOMIA E FINANZA

Cresce il dividendo dell'Ipi

L'Ipi, società del gruppo Fiat che opera nel settore immobiliare, ha chiuso il bilancio 2000 con un utile netto di 11,4 milioni di euro, compresa una plusvalenza di 6,3 milioni di euro derivante dalla cessione di immobili. All'assemblea degli azionisti, convocata per il 30 aprile/3 maggio, sarà proposto un dividendo di 0,195 euro per azione (+11,4 per cento rispetto a quello dello scorso esercizio).

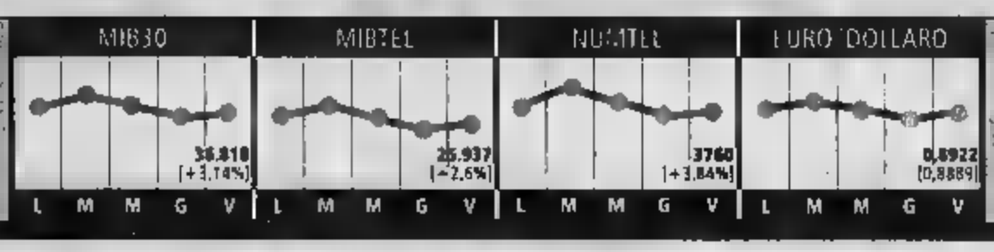

Accordo Telecom-Ferrovie Nord

Telecom Italia Wireline e il gruppo Ferrovie Nord Milano costituiranno NordCom, società che opererà nel campo dell'information communication technology erogando servizi via Internet nell'area Milano. Telecom Italia Wireline apporterà i suoi Internet Data Center, le infrastrutture a larga banda e i sistemi di portali integrati e le Ferrovie una capillare presenza nel territorio lombardo.

Grande rimbalzo dei tecnologici. Milano guadagna il 2,6%. A Wall Street +1,26% il Dow Jones e +1,64% il Nasdaq

Le Borse in rimonta dopo il «ko»

Euro sempre debole, Bce più vicina al taglio dei tassi

Il presidente della Federal Reserve Alan Greenspan. L'ultimo taglio dei tassi d'interesse americani non soddisfatto i che chiedevano di più

Francesco Manacorda
MILANO

Dopo la tempesta il rimbalzo. Reduci dalla grande paura di giovedì in attesa taglio dei tassi da parte della Bce, le Borse europee hanno goduto ieri di rialzi generalizzati, compresi tra il 2 e il 3%. Wall Street, invece, si mostra meno convinta e prosegue fatica la spettacolare rimonta partita proprio giovedì sera. Dopo un'apertura in buon progresso il listino principale cambia direzione a metà seduta e si rimette sotto la zampa dell'orso; ma serata l'indice e di nuovo a risalire la conclusione è un progresso pari all'1,26% con il Dow Jones a quota 9507,43. Il settore tecnologico conferma invece il suo buon momento - anche perché qui il ribasso si è abbattuto ben prima e con maggiore violenza di quanto stia accadendo per l'economia tradizionale - e il Nasdaq a segno il secondo rialzo consecutivo, arrivando a 1928,77 punti con un progres- dell'1,64%.

Anche in Europa, come negli Usa, sono dovunque i titoli tecnologici e quelli dei media e delle telecomunicazioni a guidare il rialzo, proprio l'indice europeo dei tecnologici mette segno il miglior progresso della giornata, con un guadagno del 6,88%. A piazza Affari il ritorno degli acquisti - che trascura però del tutto due titoli difensivi come Eni e Fiat - si traduce in un rialzo del Mibtel del 2,6, mentre il Mib 30 guadagna il 3,14 e Numtel il 3,84%, recuperando quasi del tutto il calo del giorno prima. Sul listino principale le perdite settimanali sono ridotte a po- più dell'1%. Sulla stessa linea di Milano si muovono anche le altre piazze continentali: Londra guadagna l'1,7%, Parigi il 2,62%, Francoforte il 2,9% e Zurigo il 2,47%.

Se il rialzo di ieri sia dovuto solo alle ottime opportunità presenti sui mercati dopo la botta di giovedì, o rappresenti l'improbabile nuova fase dopo che le Borse hanno toccato il loro minimo, lo capirà meglio solo la settimana prossima. Ma quel che è certo è che ieri le Borse europee - choccate alla vigilia segnali di rallentamento dell'economia - hanno preso atto di una serie di fattori e di dichiarazioni distensive - su fronte monetario - come quelle del governatore della Banca di Francia Jean-Claude Trichet che dice meno preoccupato per l'inflazione rispetto al recente passato - che lasciano presagire una qualche manovra sui tassi d'interesse nella zona euro, finora non toccati dalla Bce. Il ribasso dei tassi, sperano gli operatori, potrebbe arrivare già giovedì prossimo, anche se a mercati chiusi in Europa presidente della Bundesbank Ernst Welteke ha parlato di ferma» sul costo del denaro, lasciando capire che le autorità monetarie tedesche non vedono buon occhio un calo immediato che non intendono enfatizzare il rallentamento economico in corso. Le dichiarazioni di Welteke, tra l'altro, hanno avuto un effetto immediato sull'euro. Nel corso della giornata la moneta comune era leggermente risalita dai minimi degli ultimi tre mesi, arrivando a quota 0,89 contro il dollaro, ma dopo l'intervento del presidente della Bundesbank ha perso di nuovo terreno chiudendo negli Usa a 0,8891.

Se la speranza delle Borse è il calo dei tassi anche vero, comunque, che l'allentamento della politica monetaria già avvenuto negli Usa che si aspetta anche in Europa, è il riflesso di una situazione economica difficile che potrebbe portare nella peggiore delle ipotesi a una recessione globale, con effetti incrociati tra le maggiori economie mondiali. «La preoccupazione - avverte l'economista Allen Sinai - è che un rallentamento globale contemporaneo possa portare a una recessione globale. E secondo me le probabilità so- abbastanza alte, una su quattro». Anche dal Giappone, del resto, continuano a giungere segnali preoccupanti sulla stabilità del sistema finanziario: ieri stata la volta di un nuovo crollo, che non ha però influenzato più di tanto la Borsa. A dichiarare bancarotta, questa volta, è stata la Mutual Life Insurance, la sedicesima compagnia assicurativa nipponica, che ha dichiarato passivi per oltre 16 mila miliardi citando tra le cause della sua situazione il ritiro del sostegno finanziario da parte della Daiwa Bank, il calo dei prezzi in Borsa e la drastica diminuzione delle polizze stipulate in Giappone.

Tutte le piazze europee in rialzo del 2-3 per cento Il Nuovo mercato risale del 3,84% A Tokyo nuova clamorosa bancarotta, protagonista compagnia assicurativa

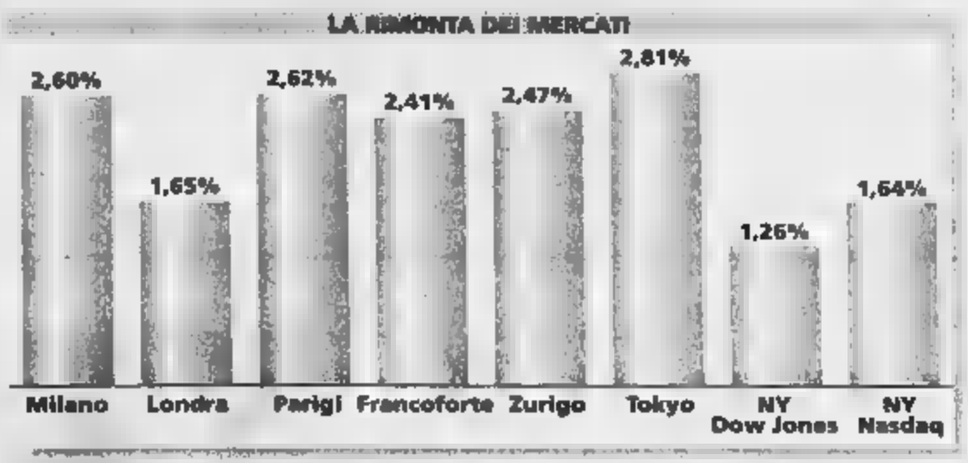

VERTICE DELL'UNIONE «PIU' INDIPENDENZA DAGLI USA»

«L'Europa ce la farà da sola» I Quindici rilanciano la sfida

prospettive

Mario Sensini

Inviato a STOCCOLMA

L'ECONOMIA europea ha al suo interno elementi salubri e potenzia sviluppo che restano che potranno realizzarsi nei prossimi anni. In Europa non abbiamo la stessa malattia degli Stati Uniti». Giuliano Amato sposa convintamente l'«ottimismo realistico» sulle capacità di crescita dell'economia europea espresso da tutti i capi di stato e di governo europei a Stoccolma, che prima ancora di discutere delle riforme strutturali in agenda si sono preoccupati, ieri, di lanciare ai mercati investiti dalla turbolenza una serie di messaggi rassicuranti. La professione di fede ha seguito il rituale ormai classico. Tutti, dai capi di stato ai ministri delle finanze alla Commissione, si sono detti convinti che l'Unione abbia le possibilità e la forza di camminare sulla strada della crescita le proprie gambe e che l'inflazione non rappresenti un proble- nella zona Tutti, sempre seguendo la regola canonica, hanno di parlare del problema dei tassi di interesse, rinviando qualsiasi domanda in materia alla Banca Centrale Europea, assente dal consesso.

La speranza che la Bce decida presto una riduzione dei saggi di interesse per dare maggior fiato alla crescita, comunque c'è ed è palpabile, anche se a riaccenderla, ieri, non sono stati i governi, ma il governatore della Banca di Francia, Jean Claude Trichet, affermando che a Francoforte si sono resi conto che l'aumento dei prezzi non rappresenta più un grande problema. «Trichet un buon osservatore della realtà» chiosato subito dopo il ministro delle finanze francese, Laurent Fabius. «Ha visto chiaramente che il rallentamento dell'economia americana può avere certe conseguenze, ma anche che l'inflazione nella zona euro non è più così terribile. Questi sono fatti» ha detto Fabius, non rinunciando ad aggiungere che «da questi occorre trarre delle conseguenze».

L'ottimismo realistico che ieri tutti conclamavano, secondo il premier Giuliano Amato, nasce dalla constatazione di quanto fatto negli ultimi anni (solo nel stati creati 2,5 milioni di nuovi posti di lavoro nella Ue), ma anche dagli «ampi margini di sviluppo non sfruttati» che ci riserva il futuro. Le riforme, ha detto Amato, state impostate ma non completa, il potenziale delle risorse ancora nella fase di formazione non si è espresso, mentre le piccole e medie imprese non hanno ancora sfruttato appieno le possibilità offerte dal progresso tecnologico. «L'inflazione nella zona euro - ha aggiunto Amato, sposando la linea comune - non ha ragioni strutturali, non deriva da storture nel sistema dei costi e dei prezzi. È solo frutto di una singolare sfortuna», che ha visto spuntare il dramma della pazza quando non si erano ancora spenti i focolai di inflazione dovuti all'impennata prezzi petroliferi.

«Tutti i paesi stanno rivedendo la crescita di qualche decimo di punto, ma si comunque intorno al 3%» ha detto il ministro del Tesoro, Vincen- Visco. «L'economia reale va bene, la fiducia dei consumatori, per esempio in Italia, anche. Ci sono oscillazioni del clima di fiducia tra le imprese in qualche paese, ma tutti dati molto volatili. La sostanza è che la crescita rimane forte, la domanda interna non problemi, quindi questa situazione dovrebbe risolversi», anche se il rallentamento americano potrebbe sottrarre qualcosa alla crescita europea. Visco è parso ottimista anche sulla situazione dei mercati finanziari, prefigurando rapida conclusione delle attuali turbolenze. «Mi sembra che non ci sia da preoccuparsi più di tanto. Il tratta di aggiustamenti finanziari portafogli delle famiglie fondi di investimento, dalle azioni alle obbligazioni, da un mercato all'altro e forse anche da un continente all'altro. Fenomeni che durano da due mesi e che probabilmente sono arrivati alla conclusione». Giuliano Amato ha invitato i risparmiatori a «mantenere i saldi» questa fase di «sgonfiamento della bolla», imputabile più che altro agli errori degli analisti più preoccupati di valutare le potenzialità dei titoli della new economy dell'alta tecnologia, che non di analizzare la redditività queste società.

Il ministro del Tesoro non è parso preoccupato neanche per le eventuali conseguenze per il gettito dal capital gain. Replicando alle indiscrezioni di un settimanale, Visco ha osservato che quest'anno la riscossione del capital gain relativo al 2000 avverrà in più fasi nel dell'anno e non, come negli anni scorsi, solo mese febbraio. «Per quello che può l'effetto di questa borsa sui conti pubblici dovremmo riparlarne nel 2002, anche se potrebbe bastare un solo mese - ha detto - per recuperare il gettito potenziale perduto nelle scorse . Il brutto andamento dei mercati finanziari, semmai, avrà qualche impatto sul calendario delle privatizzazioni in cantiere, come il collocamento di nuove quote azionarie dell'Enel, dell'Eni e quello della residua partecipazione detenuta dal Tesoro in Telecom. «Se la borsa avesse lo stesso andamento della prima metà del 2000, è chiaro che quelle operazioni le avremmo già fatte, almeno una». Il programma, tuttavia, è tracciato e continuerà, non appena ci sarà le condizioni di mercato per farlo.

Il ministro del Tesoro Vincenzo Visco

inviato a STOCCOLMA

Non ci saranno date precise per completare la liberalizzazione del mercato dell'energia elettrica, del gas e dei servizi postali in Europa. L'approvazione del rapporto Lamfalussy, sebbene importantissimo perché getta le basi per la realizzazione di un mercato finanziario unico europeo, rischia di rimanere l'unico risultato concreto del vertice di Stoccolma, che si concluderà oggi con l'approvazione del documento finale. Nonostante un confronto serrato, gli stati membri dell'Unione ieri non sono riusciti a superare i veti incrociati che gravano sui vari dossier presentati dalla Commissione di Romano Prodi.

La Francia si è dichiarata contraria alla fissazione delle scaden- per l'apertura del mercato elettrico nel 2003 e quello del gas nel 2004, la Gran Bretagna oppone resistenze alla liberalizzazione dei servizi postali nel 2006, la stessa Gran Bretagna e la Spagna bisticciano su Gibilterra e ostacolano la creazione cielo unico europeo attraverso il maggior coordinamento delle autorità di controllo del traffico aereo. Il Portogallo, appoggiato Spagna, non vuol sentire parlare della registrazione di un brevetto unico europeo in una lingua che non è la propria. Una diatriba sul coinvolgimento dei capitali privati blocca le di un sistema di navigazione satellitare europeo, mentre la proposta della Commissione di regolare e coordi- la gestione delle aste per i telefoni Umts stata respinta mittente.

Il documento finale che sarà approvato oggi dai capi di stato e di governo della Ue rischia di diventare un lungo elenco di impegni di principio e non sostanziali. Mercati finanziari a parte, gli unici progressi registrati nella prima sessione dei lavori del vertice riguarda le pensioni e l'occupazione, anche se i risultati finora paiono nettamente inferiori alle aspettative. Per quanto riguarda la sostenibilità finanziaria a lungo termine degli attuali sistemi di previdenza pubblica, i quindici hanno optato per un semplice monitoraggio. La Commissione chiedeva di inserire gli impegni relativi alla riforma delle pensioni nei programmi di stabilità dei singoli paesi. Per ora, invece, ci saranno solo dei numeri sui quali scatterà il meccanismo della "sorveglianza multilaterale", che consiste in una verifica sistematica, anche se così rigida e vincolante come quella insita nelle procedure del patto di stabilità. Per il ministro del Tesoro, Vincenzo Visco, è già abbastanza: l'esposizione degli indicatori numerici, ha detto, servirà non altro a dimostrare che la situazione italiana non è così grave come la si dipinge, ma che anzi migliore di quella di molti altri paesi. Sul fronte dell'occupazione è probabile che il Consiglio spinga a fissare un obiettivo intermedio rispetto a quello stabilito Lisbona che punta al raggiungimento di un tasso di occupazione complessivo del 75% entro il 2010. Si parla di un 67% (57% per la componente femminile) da raggiungere entro il 2005.

«La decisione più importante di questo vertice è finora l'approvazione rapporto Lamfalussy sui mercati finanziari» ha detto Giuliano Amato, secondo il quale anche gli impegni di massima che stati presi dai vari capi di stato sugli altri dossier hanno un certo valore. «Entro l'anno - ha detto il presidente del Consiglio - potremo arrivare alla definizione del brevetto comunitario, che è molto importante per le piccole e medie imprese. Aznar e Blair si sono impegnati a risolvere il problema di Gibilterra che ci consentirà di raggiungere l'accordo sul controllo del traffico aereo». Quanto alle liberalizzazioni, Amato ammesso le difficoltà del negoziato, «Sono emerse posizioni differenti - ha detto - sui tempi dell'apertura dei mercati, soprattutto a causa della cautela francese, ma la decisione di portare compimento il processo di liberalizzazione per l'energia, il gas e i servizi postali è stata deliberata pacificamente». [m.sen.]

Niente intesa sui mercati aperti

Via a controlli incrociati sulle pensioni

La Francia vota contro l'apertura del mercato elettrico dal 2003 Al palo anche il gas e i servizi postali

Alzato il tetto per il 2001

La Zecca accelera nella produzione di monete «euro»

ROMA. La Zecca lavora a pieno ritmo, tanto che, con una decisione a sorpresa, il Tesoro ha accelerato tabella di marcia dell'Italia per la produzione delle te dell'euro: entro l'anno ne saranno coniate 9,5 miliardi contro i 7,2 originariamente previsti. La Zecca avrebbe dunque bruciato i tempi di preparazione delle nuove monete, tanto da consentire al Tesoro di completare largo anticipo il timing per gli metallo, innalzando di 2.260 miliardi di pezzi la produzione.

Entro l'anno dunque nei forzieri del Poligrafico si troveranno all'incirca 35.000 tonnellate di metallo: una montagna di pezzi per il cui trasporto occorreranno qualcosa come 1400 Tir. La Zecca penserà poi a confezionare i cosiddetti «starter kits» che comprenderanno 2,742 miliardi di monete di metallo suddivise per tipologie: da 1, 2, 5, 10, 20 e 50 centesimi, da 1 euro e 2 euro. Ai cittadini andranno milioni di kit, mentre 1,2 milioni saranno per i commercianti. Il kit formato-famiglia conterrà 53 monete, pari ad valore di 12,91 euro, all'incirca 25.000 lire, mentre quello per i commercianti ne conterrà 960, per un valore di 315 euro (609.825 lire). E tra le altre novità sembra esserci quella della riscoperta dei mini cioli, l'analogo in delle 10 e 20 lire di una volta. Tanto che i famosi «starter kits» conterranno la bellezza di 510 milioni di pezzi da 1 cent su una produzione originaria di 900 milioni di pezzi (12,4% totale) e il Tesoro ha deciso di aggiungere un extra in scorte pari a nuovi 450 milioni di pezzi. In totale verranno coniati 1,350 miliardi mini-monete da 1 cent, valore eguagliato solo dalle monete da 5 cent ed inferiore unicamente solo ai 20 cent di cui circoleranno 1,5 miliardi di pezzi. Scorte aggiuntive sono previste per tutti gli altri tagli: si va dai 400 milioni di pezzi di riserva per le monete da 2 e 5 cent, ai 210 milioni per i 10 cent, 300 per i 20 cent, 200 per i centesimi ed i 2 e 100 milioni di pezzi riserva per il taglio 1 euro.

Salta l'accordo compagnie-carrozzieri. Governo e Isvap insistono: disdettate le polizze troppo onerose

Rc auto, si allarga la protesta

I concessionari: in calo le vendite

ROMA

I concessionari italiani sono sul piede [redacted] guerra contro gli aumenti tariffari dell'Rc auto. La clientela infatti sembra «spaventata» [redacted] già si registra una prima contrazione delle vendite di auto. Per Vincenzo Malagò, presidente della Federaicpa, la federazione che raggruppa i maggiori concessionari italiani, gli aumenti tariffari annunciati dalle compagnie «sono ingiusti. Invitiamo quindi tutti i nostri clienti a verificare bene se valga la pena rinnovare l'assicurazione con la stessa compagnia o cercar[redacted] una più vantaggiosa». E' la stessa [redacted] che ripetonoda giorni [redacted] il ministro dell'industria che l'Isvap, l'Authority del settore.

Letta ieri ha invitato nuovamente i consumatori a usare l'arma della disdetta per non subire il caro assicurazioni. Le assicurazioni sono quindi ancora nella bufera. E il quadro si è ulteriormente deteriorato con la rottura delle trattative tra compagnie e carrozzieri: l'accordo esistente dal primo aprile non vale più.

Il ministro dell'Industria da Firenze ha tenuto a ribadire che «dopo la riforma [redacted] gli strumenti per affrontare la [redacted] dei rincari delle polizze assicurative e che lo strumento principale è quello della disdetta che può essere data senza penali e in tempo reale».

Gli automobilisti hanno [redacted] il diritto di valutare le condizioni più convenienti: «Gli aumenti - ha spiegato Letta - [redacted] differenziati e quindi sta ai consumatori scegliere ricorrendo appunto alla disdetta».

Anche l'Isvap, l'organo di vigilanza del settore, fa presente che contro i rincari delle polizze Rc auto superiori al tasso programmato di inflazione (1,7% nel 2001), gli assicurati possono difendersi con la disdetta. In una nota l'Isvap rileva che le differenze di prezzo emerse da una sua indagine «comportano l'esigenza per i consumatori di operare delle scelte [redacted] individuare l'impresa che presenta prodotti e servizi più convenienti».

Se l'aumento supera il tasso di inflazione programmata, la disdetta alla compagnia può essere presentata fino all' ultimo giorno. Altrimenti bisogna avanzare la richiesta - anche con un fax - almeno 30 giorni prima della scadenza. L'Isvap lo precisa in una nota che riassume un breve vademecum preparato dal Servizio Tutela del Consumatore. Ecco i punti.

INFORMAZIONE. «L'assicurato - afferma l'Isvap - ha diritto ad [redacted] informato dal proprio assicuratore della variazione [redacted] premio richiesto». La nuova legge conferma infatti l'obbligo per le imprese di comunicare per iscritto i rincari previsti. Informazioni devono essere rese visibili agli utenti anche nei punti vendita e sui sistemi informatici telematici.

SCELTA DELLA COMPAGNIA. L'Isvap ricorda la possibilità di «cercare sul mercato un'impresa che offra un prodotto più conveniente», suggerendo di valutare oltre alla percentuale astratta di aumento applicata dal proprio assicuratore anche gli effettivi importi dei premi richiesti dai diversi [redacted].

DISDETTA. L'assicurato qualora reputi conveniente cambiare compagnia deve sapere che oggi è più agevole disdettare il contratto.

[redacted] DI RISCHIO. L'assicurato ha diritto [redacted] rilascio dell' attestato di rischio, cioè del documento che registra gli eventuali sinistri provocati, che gli consente di far valere presso il nuovo assicuratore la classe di merito maturata.

PUBBLICITÀ. [redacted] corso [redacted] mese di aprile verranno resi pubblici, per legge, i premi di riferimento relativi ad ogni compagnia per le tariffe [redacted] vigore da luglio. L'Isvap li renderà pubblici nel proprio sito Internet.

In una situazione già così pesante è poi arrivata la notizia che dal primo aprile prossimo non sarà più operativo l'accordo tra l'Ania, l'associazione delle compagnie, e i carrozzieri. Le organizzazioni dei riparatori delle auto hanno infatti interrotto la trattativa per il rinnovo dei contratti e, di conseguenza, hanno fatto saltare l'accordo.

Con un comunicato l'Ania sostiene che i «carrozzieri hanno rifiutato le proposte di miglioramento» avanzate «che a[redacted] permesso di aumentare la concorrenza anche nel settore delle carrozzerie e quindi elevare la qualità [redacted] servizio [redacted] ridurre i costi». Le proposte dell'Ania riguardavano la flessibilità dei costi di manodopera, dei materiali di consumo e delle parti di ricambio.

L'Aira, l'associazione degli autoriparatori Cna che [redacted] circa 30.000 imprese, afferma invece che gli imminenti rincari delle polizze Rc auto oltre ad essere «ingiustificati» non hanno nulla a che vedere con i rincari delle tariffe dei carrozzieri. L'Aira [redacted] [redacted] assicurazioni [redacted] «incapacità» nel «gestire i sinistri». Sottolineato che «i carrozzieri della Cna [redacted] hanno mai chiesto alcun aumento di costo delle prestazioni di manopodera», l'Aira chiede a Letta di partecipare agli incontri sulla rc auto con l'Ania [redacted] le associazioni dei consumatori. [r.r.]

[redacted]

[redacted]AZ[redacted]
L'assicurato ha diritto ad [redacted] informato [redacted] proprio assicuratore della variazione del premio richiesto
▶ SCELTA [redacted] [redacted]MPAGNIA
L'assicurato potrà cercare sul mercato un'impresa che offre il prodotto più conveniente
▶ DISDETTA
L'assicurato nel caso in cui l'aumento di premio richiesto dal vecchio assicuratore sia superiore al tasso programmato di inflazione (1,7% per il 2001) potrà disdettare il contratto con raccomandata o anche a mezzo telefax fino al giorno della scadenza
▶ ATTESTATO DI R[redacted]IO
L'assicurato ha diritto al rilascio dell'attestato di rischio. In pratica chi cambia compagnia porta con sé la propria storia assicurativa, nel bene e nel male.
PUBBLICITA'
[redacted] Ad aprile verranno resi pubblici, per legge, i premi di riferimento relativi ad ogni compagnia per le tariffe che [redacted] in vigore dal 1° luglio.

[redacted]

■ RUGGIERO VA ALLA TIM?
Secondo voci circolate ieri, Riccardo Ruggiero, amministratore delegato di Infostrada, si appresterebbe a passare alla Tim, con la carica di direttore generale al posto di Mauro Sentinelli che approderebbe in Telecom, dove sarebbe in cantiere un'ampia rioganizzazione. La guida di Infostrada, in attesa di essere fusa in Wind dando vita a NewWind, potrebbe [redacted] affidata a Tommaso Po[redacted]pei, amministratore delegato di Wind. Ruggiero e il gruppo Telecom hanno smentito.

■ DIVIDENDO PER SOFID
[redacted] cda della Sofid (gruppo Eni) ha approvato il progetto di bilancio 2000 che si è chiuso con un utile di 19.642.389 [redacted], circa 39 miliardi [redacted] lire, e con un dividendo [redacted] 0,1110 euro (215 lire per azione).

■ IMMOBILIARE METANOPOLI
L'Immobiliare Metanopoli (gruppo Eni) [redacted] avuto un utile netto 2000 di 21 milioni di euro, inferiore di 13 milioni di euro rispetto all'anno precedente, mentre l'utile operativo è stato [redacted] [redacted] milioni di euro, in linea con [redacted] '[redacted]. Il cda, approvato il bilancio, ha deliberato un dividendo di 93 lire per azione.

■ LA DORIA, MENO UTILI
Utile netto consolidato di 2,3 miliardi di lire per La Doria nel 2000, [redacted] calo rispetto ai 19,4 miliardi realizzati nell'esercizio preceden[redacted]. Il fatturato di gruppo è stato pari [redacted] 537,5 miliardi, in lieve aumento rispetto al 1999 (531,2 miliardi).

■ PIÙ RICAVI PER ACEA
I ricavi consolidati [redacted] Acea sono cresciuti nel 2000 del 6% a 1.324 miliardi. Ma l'utile netto di esercizio della società multiservizio romana è stato di soli 94,474 miliardi, meno di metà dei 238,317 [redacted] '99, per la fine della moratoria fiscale [redacted] il taglio delle tariffe elettriche.

Pubblicata sulla Gazzetta Ufficiale la norma per l'imposta sostitutiva

Confedi[redacted] chiede la [redacted] dell'Invi[redacted]

Il testo è arrivato [redacted] settimana dalla scadenza

ROMA

Confedilizia chiede la proroga del termine, previsto per il prossimo 30 marzo, entro il quale bisogna versare l'importa sostitutiva dell'Invim decennale. La richiesta, che si aggiunge a quella già avanzata da Assonime, arriva in coincidenza con la pubblicazione sulla Gazzetta Ufficiale (ad appena una settimana dalla scadenza), delle istruzioni del direttore dell'Agenzia delle Entrate, Massimo Romano, che stabili[redacted] le modalità per beneficiare dell'agevolazione e contiene precisazioni utili ai contribuenti interes[redacted].

La nuova norma, introdotta dalla finanziaria 2001, prevede che, per gli immobili per i quali [redacted] decennio si compie nel 2001 e nel 2002, può [redacted] versata, al posto dell'Invim decennale, un'imposta sostitutiva pari allo 0,10% del valore degli immobili al 31 dicembre [redacted]. Alla relativa rendita catastale, anche presunta, vengono applicati i moltiplicatori previsti dal decreto ministeriale del 14 dicembre 1991. Per i terreni edificabili, l'imposta sostitutiva è commisurata al valore finale dichiarato o definitivamente accertato ai fini Invim, mentre per gli immobili soggetti a Invim straordinaria l'imposta sostitutiva è commisurata al valore finale dichiarato o definitivamente accertato a tal fine.

Il provvedimento contiene inoltre un prospetto per la liquidazione dell'imposta da presentare o inviare tramite posta in plico raccomandato [redacted] avviso di ricevimento, entro il prossimo 31 maggio, all'ufficio locale dell'Agenzia delle Entrate. Viene infine stabilito che il versamento vada effettuato in banca o alla posta tramite modello F23, utilizzando il codice tributo 722T.

Integrativo: giovedì prosegue il confronto

[redacted] una decisione [redacted]

Marina Cassi

ROMA

Riprenderà giovedì prossimo [redacted] ministero del Lavoro il confronto tra Fiat e Fim-Fiom-Uilm e Fismic sull'integrativo aziendale che proseguirà venerdì pomeriggio, forse, [redacted] ce ne saranno le condizioni, ad oltranza. Lunedì ci sarà una riunione tecnica nella sede dell'azienda sul tema della mobilità per preparare [redacted] decisivo incontro del giorno successivoal ministero su quel tema. Il calendario è stato deciso, [redacted] a tarda sera, dopo oltre trenta ore complessive di riunioni - praticamente sempre separate - tra le parti [redacted] coordinate [redacted] ministro Cesare Salvi e dalla sottosegretaria Ornella Piloni.

Martedì [redacted] l'ultimo giorno utile per raggiungere un accordo sul futuro dei lavoratori che l'azienda ritiene in esubero; per oltre cento di loro il licenziamento potrebbe scattare dal giorno successivo quando verrà a termine la procedura di mobilità avviata dalla Fiat 75 giorni fa. A novembre l'azienda aveva dichiarato di [redacted] degli esuberi nell'area impiegatizia e aggiunto che mille di questi lavoratori avevano i requisti per andare in mobilità in accompagnamento alla pensione. Di questo si parlerà martedì prima di riprendere il confronto sull'integrativo.

Sulla tre giorni - nel c[redacted] della quale sono state fatte due riunioni tecniche sulla flessibilità e sui parametri da utilizzare per stabilire l'incremento salariale nell'integrativo - il ministro Salvi ha dato un giudizio sintetico: «È stata utile per istruire tutte le questioni, che comunque restano aperte». Ha aggiunto: «Le difficoltà esistenti non devono necessariamente portare a un esito negativo della trattativa».

Nel corso degli incontri [redacted] ministro e sottosegretario la Fiat ha ribadito quanto più volte sostenuto negli scorsi mesi: incrementi salariali [redacted] possibili solo [redacted] presenza di un aumento della redditività e [redacted] maggior flessibilità serve, [redacted] viene chiesta, per mantenere la competitività dell'azienda.

Anche il sindacato - che aveva presentato una richiesta di aumento di 2 milioni e 200 mila lire lorde medie - ha ribadito le proprie posizioni. Il segretario Fiom, Claudio Sabattini ha commentato: «Abbi[redacted] [redacted]o presente al [redacted] che l'indice della qualità per determinare l'integrativo è un elemento essenziale per sviluppare la trattativa». Per il segretario Fim, Giorgio Caprioli, «le risposte della Fiat sulla struttura del salario, in particolare per quel che riguarda l'indice di qualità, è non accettabile». Secondo [redacted] segretario della Uilm, Tonino Regazzi, «il lavoro [redacted] avanti ma si tratta [redacted] una vertenza difficile e siamo [redacted] molto distanti».Infine il segretario della Fismic, Marzio Tomassetti, ritiene che «una soluzione p[redacted]itiva sulla mobilità può contribuire a dare stimoli per risolvere anche i temi del salario e della flessibilità».

Opa residuale Ras [redacted] Allianz Subalpina. Volano i conti Deutsche

Crescono utili e d[redacted] [redacted] conti della Fondiaria

[redacted]

È di 200 lire alle ordinarie e 240 alle risparmio la proposta di dividendo avanzata dal cda della Fondiaria, migliorativa rispetto alle 150 e 190 lire del '99. L'esercizio si è chiuso con un utile lordo di 302,9 miliardi (+54%) mentre il netto è cresciuto da 151,8 a 158 miliardi. Nel consolidato il risultato scende a 222,2 miliardi rispetto a 246,7 miliardi dell'esercizio precedente che aveva scontato un tax rate particolarmente ridotto.

ALLIANZ SUBALPINA. Allianz Subalpina (gruppo Ras) ha chiuso il 2000 con [redacted] utile d'esercizio pari a 1 miliardo contro i 40,2 miliardi del 1999, mentre la raccolta premi [redacted] registrato una crescita del 4,2% superando i 1.372 miliardi. Come già comunicato al mercato la Ras, titolare del 96,56% della compagnia, lancerà un'opa residuale sul 3,44% al prezzo di 13,16 euro per azione.

DEUTSCHE BANK. Utile netto [redacted] 601,1 miliardi di lire, con una crescita del 117,6% sul '99 e Roe al 35,7%. Margine di intermediazione [redacted] 1.772,9 miliardi (+26,6%) e utile operativo a 672,2 miliardi (+100,6%).

CITTÀ DI TORINO
Appalto [redacted]
n. 72/2001 per estratto
Servizio di [redacted] [redacted] presso i servizi comunali
Cat. 25 CPC 93320
Importi bas[redacted] [redacted]:
Lotto 1 - L. [redacted] (518.254,50 Euro)
Lotto 2 - L. 594.000.000 (306.775,40 Euro)
Lotto 3 - L. 27.000.000 (13.944,34 Euro)
Lotto 4 - L. 6.900.000 (3.563,55 Euro)
Lotto 5 - L. 90.000.000 (46.481,12 Euro).
Informazioni su determinazione e capitolato presso il Settore Stranieri, Nomadi e Adulti in difficoltà, via Cottolengo n. 26 - Torino - tel. 011.442.9431 - fax 011.442.9400
Gli interessati possono presentare domande di partecipazione, con le modalità specificate nel bando di gara integrale, cui si fa rinvio, entro il 9 aprile 2001.
Il bando integrale sarà affisso all'Albo Pretorio dell'Ente il 24 marzo 2001 e sarà inoltre pubblicato sulla Gazzetta Ufficiale della Repubblica Italiana n. 70 del 24 marzo 2001, sulla Gazzetta Ufficiale della Comunità Europea e sarà visibile su Internet al seguente indirizzo:
http://www.comune.torino.it/appalti/.
Torino, 13 marzo 2001
IL DIRETTORE DEL SERVIZIO CENTRALE ACQUISTI-CONTRATTI APPALTI
dott. Mariangela Rossato

[redacted]TÀ DI RIVOLI
PROVINCIA DI TORINO
Estratto bando di gara
Questa Amministrazione Comunale - Città di Rivoli - Ufficio Farmacie Comunali - Via Capra n.27, cap. 10098, Rivoli (Provincia di Torino) Italia - Tel. 011.951.1857/1855 - Fax 011.951.3399 ha indetto appalto concorso per la fornitura di specialità medicinali, veterinarie, stupefacenti ed articoli di parafarmaco alle farmacie comunali per anni tre a partire dal 01/07/2001. L'importo complessivo presunto della fornitura è di L. 11.475.000.000, compresa IVA (Euro 5.926.342,91). L'appalto è suddiviso in due lotti:
1) specialità medicinali, veterinarie e stupefacenti
2) articoli di parafarmaco.
Modalità di aggiudicazione: ai sensi dell'art. 19, comma 1, lettera b, del D.Lgs. n. 358/92 così come modificato dal D.Lgs. n. 402/98 ed in base ai criteri indicati nel capitolato speciale. Le domande degli aspiranti fornitori, redatte in carta legale ed in lingua italiana, devono pervenire entro le ore 12.00, del 27/04/2001 all'indirizzo di cui sopra - Ufficio Protocollo Generale, specificando a quale lotto si riferiscono. Il bando integrale della presente gara è stato inviato in data 21/03/2001 all'Ufficio Pubblicazioni della G.U.C.E. È consultabile sul sito Internet http://www.comune.rivoli.to.it/gare.htm (ovvero può essere richiesto presso il Servizio Farmacie del Comune.
Rivoli, lì 21/03/2001
LA DIRIGENTE DELLE FARMACIE COMUNALI
dott.ssa Sara Maglio

Per la pubblicità su:
LA STAMPA
PK publikompass
Corso Massimo d'Azeglio, [redacted]
10126 TORINO
Tel. 011.666.52.11
Fax 011.666.52.31
Via Carducci, 29
[redacted] MILANO
Tel. 02.244.24.611
Fax 02.244.244.90

I grandi interessi durano nel tempo

DIPIU' MONEY

[redacted]Più Money.
Fino all' [redacted] all'anno
per [redacted] anni*

Sono i grandi interessi che rendono la vita piacevole e serena. Una serenità che diventa ancora più preziosa quando gli interessi in gioco sono quelli che derivano dai propri investimenti, dai quali può dipendere il proprio tenore di vita.

Oggi più che mai, quindi, è necessario orientarsi verso formule di investimento moderne e innovative, in grado [redacted] assi[redacted] rendite elevate e costanti nel tempo. Ecco perché **Mediolanum Vita** ha creato DiPiù Money: **la polizza vita** che, mediante consolidate tecniche finanziarie, investe il vostro capitale [redacted] uno o più mercati azionari mondiali consentendovi di beneficiare di un'elevata cedola per tutti gli [redacted] anni di durata: **8,28%* o 6,28%*** annuo in funzione dell'andamento del mercato finanziario di riferimento. **Alla scadenza del contratto vi verrà restituito [redacted] [redacted] del capitale netto investito in caso di andamento positivo del mercato** cui è correlata la polizza. Diversamente, il capitale rimborsato a scadenza verrà diminuito della variazione percentuale fatta registrare dal mercato [redacted] riferimento.

Inoltre DiPiù Money vi offre tutti i vantaggi delle polizze vita: impignorabilità, insequestrabilità ed esenzione dalle imposte di successione. Insomma, DiPiù Money: un grande interesse destinato a durare nel tempo.

Per informazioni chiamate il Numero Verde. Naturalmente, per qualsiasi consiglio, potete sempre contare sull'esperienza dei Consulenti Globali di Banca Mediolanum. [redacted] 800[redacted] www.bancamediolanum.it

BANCA MEDIOLANUM
COSTRUITA INTORNO A TE

(*) Tasso annuo riferito all'emissione, con decorrenza 26/03/2001, in dollari americani. L'investimento è soggetto al rischio [redacted] cambio. La misura del capitale rimborsato a [redacted]enza è determinata in base all'andamento dei mercati di riferimento. Il tasso è da considerarsi al lordo degli oneri fiscali.

ItaliaOnLine ■ Sanpaolo IMI vi offrono il meglio della finanza, 24 ore ■ 24.

SANPAOLO IMI

Grazie a Sanpaolo IMI, l'area finanza ■ ItaliaOnLine è ■■■■ più ■■■ e completa. Basta digitare **http://finanza.iol.it** per ■■■ tutto quello che vi serve: ■■■ ■■■■ **"Borsa e Mercati"** troverete i dati della Borsa in tempo ■■■. Con il motore di ricerca **"Fund ■■■■■■"** della ■■■■ **"Risparmio Gestito"** avrete ■ disposizione dati ■ analisi su più di 3700 fondi ■■ italiani, lussemburghesi ed esteri autorizzati. Con **"Banking ■ Trading ■■ line"** sarete sempre aggiornati sui nuovi prodotti ■ servizi, mentre con **"Education"** approfondirete le vostre conoscenze sul mondo degli investimenti. Da oggi per muovere i vostri soldi vi basterà ■■■■vere un dito.

ItaliaOnLine

per la pubblicità su
LA STAMPA

PK publikompass

MILANO, via G. Carducci 29, ■■. 02.244.24611
■■■■■■, via Roma 80 - via Marenco 32, Tel. ■■■■■■■
ALESSANDRIA, via Cavour 58, Tel. 0131.445552
AOSTA, piazza Chanoux 26/A, Tel. 0165.231424
ASTI, ■■■ Dante 80, Tel. 0141.351011
■■■■ via Amendola 266/5, Tel. 080.5485114■
BIELLA, viale Roma 5, Tel. 015.8491212
■■■■■■■■■■■■, via Parmeggiani 8, Tel. 051.6494626
CAGLIARI, via Ravenna 24, Tel. 070.305250
■■■■■■■■■■■■■■■■, via Corte d'Appello 4, Tel. 0142.452154
CATANIA, c.so Sicilia 37/43, ■■. 095.7308311
■■■■■■■■■■, via M. Greco 78, Tel. 0961.724090 - 725129
COSENZA, via Montesanto 39, Tel. 0984.72527
CUNEO, ■■■ Giolitti 21 bis, Tel. 0171.609122
FIRENZE, via Don Minzoni 46, Tel. 055.561192 - 573668
GENOVA, ■■ D'Annunzio 2/109, ■■. 010.53070.1
■■■■■■■■■■ via Cervino 13, ■■. 0322.913838
IMPERIA, via Alfieri ■■, Tel. ■■■■■■■■■ - ■■■■■■
LECCE, via Trinchese 87, ■■. ■■■■■■■■■
MESSINA, via U. Bonino ■■/c, Tel. 090.2930855
NOVARA, via Cavour 13, Tel. 0321.33341
PADOVA, via Mentana 8, ■■. 049.8734711
PALERMO, via Lincoln 19, ■■. 091.6235100
■■■■■■■■■■., via Ten. Paneta 13, Tel. 0985.24478 - 24479
ROMA, via Barberini 86, ■■. 06.4200891
SANREMO, via Roma 176, ■■. 0184.501555 - 501556
SAVONA, p.zza Marconi 3/5, ■■. 019.811182
■■■■■■■■■■■■, via Verdi 40, Tel. 0161.250754

A025/95

Per troppo tempo si è pensato che il mare potesse sopportare tutto. Ma da molti anni leggi internazionali e nazionali danno precise indicazioni sulla necessità di preservare le sue risorse. Le leggi, d'altronde, sono l'espressione di una presa di coscienza dei popoli. Tutte le attività di pesca devono sempre più svolgersi nella massima trasparenza. Ma la trasparenza non deve riguardare solo i metodi di pesca ma anche i prodotti e quindi il consumatore. Ecco perché nasce l'Operazione Pesce Trasparente. Un passo avanti per permettere ai pescatori e ai commercianti di lavorare per la qualità e ai consumatori di scegliere i prodotti ittici con maggiore consapevolezza.

La pesca. La trasparenza soprattutto.

Operazione Pesce Trasparente

L'INFORMAZIONE È UN DIRITTO, CHIEDI AL TUO NEGOZIANTE.

Ministero delle Politiche Agricole e Forestali
DIREZIONE GENERALE DELLA PESCA E DELL'ACQUACOLTURA

Romiti jr: le risorse non sono illimitate. Ad HdpNet arriva Marino Bartoletti

Hdp, più editoria e meno moda

Gucci e Vuitton in corsa per Valentino

MILANO

Più comunicazione, più editoria - e in prospettiva meno tessile - nel futuro di Hdp. Maurizio Romiti, l'amministratore delegato della finanziaria che ha i suoi maggiori azionisti Sicind del gruppo Fiat, Mediobanca e Gemi (che proprio ieri ha ufficializzato la sua crescita all'8,2% del capitale), annuncia i programmi per il futuro e le sue dichiarazioni fanno tornare di attualità una cessione della maison Valentino su cui piazza Affari scommette da qualche settimana.

Per la holding di via Turati, insomma, sembra arrivato il momento di un cambiamento di rotta. Ed è significativo che alcune questioni strategiche vengano affrontate proprio mentre a Mediobanca si concludono gli ultimi accordi che - a fianco della nuova corporate governance - delineano i nuovi assetti di controllo dell'istituto. Mercoledì 28, infatti, si terrà a piazzetta Cuccia consiglio che servirà a fare un altro passo avanti verso la soluzione concordata tra i soci: la finanziaria Consortium, dove le fondazioni azioniste di Unicredit e Banca di Roma avranno il 18% ciascuno e altri 21 azionisti - tra cui tutti i soci principali di Mediobanca - si divideranno il resto del capitale, apporterà all'istituto le quote in Generali e nella stessa Mediobanca che comprerà da Lazard e si ritroverà alla fine azionista, con il 5%, di piazzetta Cuccia.

Le scelte sul fronte Hdp vengono spiegate da Romiti in un'intervista al giornale *.com*: «Per il piano triennale di sviluppo - dice - stiamo individuando un forte impegno sul mercato editoriale e della comunicazione». Scelte che, secondo l'amministratore delegato, devono portare a «quello sviluppo in grado di assicurare la maggiore crescita del valore per l'azienda e per i suoi azionisti» e che comporteranno, tra l'altro, la concentrazione delle attività multimediali in HdpNet, dove Marino Bartoletti si occuperà dei contenuti, e la possibilità che Hdp nel gestore telefonico Hg3 di ha l'1%. tessile - dove Hdp è presente con la Fila nell'abbigliamento sportivo e con la subholding GftNet a cui fa capo anche Valentino - non viene invece citato anzi Romiti spiega che per puntare sui settori prescelti «abbiamo disponibilità significative, ma le risorse non sono illimitate».

La posizione annunciata ieri pubblicamente da Romiti, sarà di sicuro molto apprezzata da alcuni dei maggiori soci di Hdp, i quali da tempo chiedevano un riesame delle partecipazioni redditizie, quelle appunto settore tessile. E non è escluso che il consiglio Hdp che si riunirà giovedì prossimo per l'approvazione del bilancio 2000, la questione possa essere discussa nuovamente. A questo punto resta però da identificare esattamente le strade scelte da Hdp per cogliere opportunità nella concentrazione sui settori considerati più promettenti e per uscire contestualmente dal tessile. Le dichiarazioni Romiti - a quel che si apprende in ambienti della holding - vanno lette come un'immediata ricerca di reni per le attività nell'abbigliamento, ma piuttosto come indicazioni per una strategia di medio periodo, tan che finora non sarebbe stato affidato alcun incarico a banche d'affari per mettere sul mercato Valentino, che ha chiuso il 2000 in rosso e che per l'appeal del marchio è il primo candidato a vendita . tam tam del mercato sostiene che ci sarebbero stati già contatti con il gruppo Gucci, che secondo alcune voci avrebbe valutato Valentino circa 1000 miliardi. Lo stesso presidente della Gucci Domenico De Sole ha detto ieri in un'intervista di considerare la maison oggi controllata Hdp «un'ottima azienda e una grande griffe». E anche il colosso del lusso Lvmh sarebbe messo nelle scorse settimane in contatto con Goldman Sachs per esplorare una possibile acquisizione di Valentino. [f.man.]

Maurizio Romiti

FORD INGLESE GHIA 43 ESUBERI SU 48

ROMA. Drastica ristrutturazione alla Ghia, uno degli storici marchi torinesi della carrozzeria per (di proprietà della Ford dal 1973) che realizza prototipi per i saloni e le versioni sportive casa di Detroit. Secondo quanto annunciato una nota dalla automobilistica americana, saranno tagliati posti lavoro (su 48) mentre la società si trasformerà in uno studio per design che produrrà esclusivamente prototipi disegnati computer. Secondo quanto precisa la rd, la società rimarrà a Torino, mentre i prodotti realizzati dalla Ghia verranno spediti volta in volta ad degli studi design di Ford in Inghilterra o in Germania che costruiranno prototipo per le verifiche. In questo modo, afferma la di Detroit, verranno ridotti i tempi e i costi per lo sviluppo di nuovi veicoli. [Ansa]

Mercoledì 28 il consiglio di Mediobanca decide il riassetto di Consortium: Banca di Roma e fondazioni Unicredit al 18%

Pare fatta l'intesa con la Fia. Ora tratta coi costruttori

Un'immagine di una gara automobilistica. I diritti tv per la Formula 1 sono da settimane al centro di una trattativa che vede coinvolta la Fia, il magnate della tv tedesca Leo Kirch e le grandi case costruttrici

Formula 1: a Leo Kirch cento anni di diritti tv?

I diritti televisivi della Formula 1, affare colossale, per un secolo, a partire dal 2010, anno di scadenza dell'attuale contratto. Sarebbe questa, secondo quanto pubblicato dal *Financial Times*, l'ipotesi di un accordo raggiunto tra la Federazione Internazionale dell'Automobile e la società fondata da Bernie Ecclestone, la Slec. L'assemblea straordinaria della Fia, riunita nei giorni scorsi, avrebbe approvato l'intesa, dando allo stesso Ecclestone 30 giorni tempo per definire i termini dell'intesa soprattutto per pagare la prima tranche della cifra stabilita fra le parti. Sempre per il quotidiano economico inglese, si tratterebbe milioni di dollari (oltre miliardi di lire) dei quali (618 miliardi) da entro il 22 aprile.

Il *Financial Times* scrive che nel frattempo verrebbe anche siglato un accordo tra la Slec, i gruppi controllati dal finanziere tedesco Leo Kirch (proprietario anche di E.TV) e i grandi Costruttori impegnati Formula 1. Kirch attualmente ha già il 75 per cento di Slec, mentre il restante 25 è rimasto nelle mani Ecclestone. La nuova ripartizione dovrebbe portare le Case automobilistiche (Fiat, Renault, Daimler-Chrysler, Bmw e Ford) ad acquistare il 35% della tà, con il 25 al manager inglese e il 40 a Kirch. Quest'ultimo avrebbe assicurato che gare trasmesse solo attraverso i canali pay-per-wiew (cioè sulle tv pagamento) ma anche emittenti in chiaro.

Nella vicenda tuttavia molti aspetti, soprattutto quelli economici, non sono chiari. Ecclestone valuta la Slec fra i 5 i 6 mila miliardi. Quando dovrebbero pagare quindi i Costruttori per il 35 per cento? Circa 2000 miliardi. E per quale motivo, visto che sono le Case automobilistiche a fornire il «prodotto», cioè le vetture protagoniste del campionato? E poi 700 miliardi per 100 anni di diritti Tv non sono troppo pochi? Sette miliardi l'anno (considerato la Rai al momento, da sola, ne più di una quarantina all'anno), rappresentano una cifra assolutamente inadeguata, visto che le emittenti interessate sono diverse decine.

I rappresentanti dei Costruttori, diretti da Paolo Cantarella amministratore delegato del gruppo Fiat dovrebbero la prossima settimana. Solo allora si saprà se le indiscrezioni trapelate sono fondate. Non bisogna dimenticare che nelle settimane, di fonte alla probabilità di un monopolio di Kirch sui diritti (con l'idea di trasmettere le corse sull tv pagamento), Case av minacciato di attivarsi per organizzare, anche prima della scadenza dell'Accordo della Concordia che regola tutti i rapporti tra squadre e federazione, un campionato mondiale alternativo a quello che ora è gestito dalla Fia amministrato da Bernie Ecclestone. La storia non è ancora conclusa. [c. ch.]

CITTÀ DI TORINO

Avviso di gara n. 70/2001 per estratto

È indetta una trattativa privata per la realizzazione di soggiorni estivi - estate ragazzi.

Informazioni su deliberazione e capitolato presso: Divisione Servizi Educativi - Ufficio Soggiorni e Scambi Internazionali, Via Bazzi 4, Torino - Telef. 011.442 6081/6063/6133/6637 - Fax 011.442 6106.

Gli interessati possono presentare di partecipazione di offerta economica, con le modalità specificate nel bando, di integrale, cui si fa rinvio, entro il 9 aprile 2001.

Il integrale sarà affisso all'Albo Pretorio dell'Ente il 24 marzo 2001 e sarà inoltre pubblicato sulla Gazzetta Ufficiale della Repubblica Italiana n. 38 del 24 marzo sulla Gazzetta Ufficiale delle Comunità Europee e sarà visibile su Internet al seguente indirizzo: http://www.comune.torino.it/appalti/.

Torino, 12 marzo 2001

IL DIRETTORE DEL SERVIZIO CENTRALE ACQUISTI-CONTRATTI-APPALTI
dott.ssa Mariangela Rosario

SAI

Convocazione di Assemblea

I Signori Azionisti sono convocati in assemblea ordinaria per il giorno aprile 2001 ore 10,30 in Torino presso la Sociale, Corso Galileo Galilei n.12 e, occorrendo, per il giorno 24 aprile , luogo ed ora, in seconda , per discutere e deliberare seguente

ORDINE DEL GIORNO

1. Deliberazioni in ordine al Consiglio di Amministrazione;
2. Presentazione del Bilancio al 31 dicembre 2000, Relazione del Consiglio Amministrazione gestione, Collegio Sindacale e Relazione di revisione; deliberazioni relative;
3. Deliberazioni circa le azioni proprie ai sensi degli articoli 2357 e 2357 ter del Codice Civile;
4. Deliberazioni circa ai sensi della Società controllante ai sensi dell'articolo 2359-bis.

Hanno diritto intervenire all'Assemblea gli Azionisti che presentino apposite certificazioni previste dagli 85 D.Lgs. n. 58 del 24 febbraio e 34 Consob n. 11768 del dicembre 1998.

Copia della documentazione relativa agli argomenti all'ordine del giorno sarà a disposizione degli Azionisti e del pubblico, con modalità previste dalla normativa vigente, presso la sede sociale e presso la Borsa Italiana S.p.A., nei termini previsti dalla legge.

Torino, 20

per il Consiglio di Amministrazione
Il Presidente
Carmelo Caruso

SAI - SOCIETA' ASSICURATRICE S.p.A.
Sede in Torino, Corso Galileo Galilei, 12
Capitale Sociale Euro 92.711.210 - Registro Imprese di Torino
Codice Fiscale e Partita

CITTÀ DI MONFERRATO

SETTORE AFFARI GENERALI
UFFICIO CONTRATTI

Estratto bando di gara

È indetta licitazione privata, con procedura accelerata, per l'aggiudicazione del servizio di spandimento a mezzo elicottero di prodotti biologici larvicidi nel Monferrato casalese e nel basso vercellese. Periodo indicativo: 15 aprile/ 30 luglio 2001.

Importo complessivo: Lire 1.315.500.000 IVA esclusa. (pari a Euro 679.815,51) Categoria: 16 CPC 94 - il servizio è suddiviso in cinque lotti - Criterio di aggiudicazione: art. 23 comma 1 lett a) D.Lgs. 157/95 s.m.i. - per singolo lotto, secondo le modalità previste nel bando di gara.

Le istanze di partecipazione, corredate da quanto richiesto nel bando di gara integrale, dovranno pervenire entro e non oltre il giorno giovedì 5 aprile 2001 al Comune di Casale Monferrato - via Mameli 10 - 15033 Casale Monferrato (AL). Il bando integrale di gara è stato inviato all'Ufficio delle pubblicazioni ufficiali della Comunità Europea in data 20 marzo 2001. È inoltre consultabile sul Sito Internet del Comune di Casale Monferrato (www.comune.casale-monferrato.al.it)

Casale Monferrato 20 marzo 2001

IL DIRIGENTE SETTORE SVILUPPO ECONOMICO
dott. Daniele Martinoli

CONSORZIO PER LE AREE INDUSTRIALI DEL COMPRENSORIO DI LAMEZIA TERME

Avviso di gara

Questo Ente procederà, mediante "pubblico incanto", la procedura previste dall'art. 6 - lett. a) del D.L.vo n° 157/1995, ad appalto pubblico per l'affidamento del Servizio di Tesoreria del Consorzio.

Il relativo bando è pubblicato sulla G.U. - Parte II^ - n° 58 del 12 marzo 2001.

IL COMMISSARIO STRAORDINARIO
dott. Giovanni Lozzo

CITTÀ DI TORINO

Avviso di asta pubblica

58/2001 per estratto

Per impaginazione e stampa del periodico quindicinale "Informalavoro" - triennio luglio 2001 - giugno 2004 - cat. 16.

Importo base - iva esclusa: L. 672.115.386 (Euro 295.472,94).

Criterio di aggiudicazione: al prezzo più basso, ai sensi degli art. 23, comma 1, lettera b) e 25 D.Lv. 157/95 s.m.m.

Il bando, integrale, cui si fa rinvio per quanto riguarda i requisiti e le modalità di partecipazione, è in visione e può essere ritirato presso il Settore Appalti, Piazza Palazzo di Città 1, Torino.

Sarà pubblicato Gazzetta Ufficiale della Repubblica Italiana 58 del 22 marzo 2001, sulla Gazzetta Ufficiale delle Comunità Europee e visibile su Internet al seguente indirizzo:
http://www.comune.torino.it/appalti/

Scadenza presentazione: ore 10 di martedì 15 maggio 2001.

Torino, 9 marzo 2001

IL DIRETTORE DEL SERVIZIO CENTRALE ACQUISTI-CONTRATTI-APPALTI
dott.ssa Mariangela

PROVINCIA REGIONALE DI CATANIA

AREA EXTRADIPARTIMENTALE APPALTI

Avviso

Si rende che la gara ad asta pubblica indetta il 20/3/2001 per il servizio di durata biennale della custodia non armata e controllo impianti all'interno delle strutture dell'Ente Provincia è annullata erroneità riscontrate sugli elaborati a base di appalto.

Il bando relativo sarà ripubblicato nei termini di nuova indizione della gara, pertanto non restano valide e saranno restituite le offerte pervenute.

IL DIRIGENTE
dott. Alfio Bosco

Società di vendita e noleggio beni strumentali in espansione ricerca

VENDITORE

operativa

Gli interessati dovranno rivolgersi all'ufficio Personale della allo 0161.320111

CONSORZIO OVEST SESIA VARAIDINA

VERCELLI - Via Duomo 7
Tel. 0161.253511 - Fax 0161.253509

Avviso pubblico bando di gara

Si rende noto agli interessati che sono state inviate all'Ufficio Pubblicazioni della Comunità Europea ed alla G.U.R.I. per la pubblicazione, alcune rettifiche al bando di gara del l'affidamento di servizi di ingegneria pubblicato sulla Gazzetta Ufficiale della Comunità Europea il 19/2/2001.

La suddetta rettifica sarà anche reperibile sul sito [illegible] sotto il link "news".

Vuoi informazioni finanziarie su un'impresa?

www.koinet.it

Vai su SERVIZI PER LE

Entra in

Trovi FOX & PARKER 1816

KOINET

Chi è disabile ha bisogno di un grande numero di informazioni.

Nasce SuperAbile, il servizio gratuito di informazione per la

Chiamaci dal lunedì al sabato dalle 9:00 alle 19:00 o mandaci un'e-mail (info@superabile.it): avrai risposta alle tue domande ausili e riabilitazione, patenti e dispositivi per la guida, inserimento lavorativo, barriere architettoniche, domotica, normativa, viaggi, sport, tempo libero e potrai ascoltare un notiziario specifico sempre aggiornato. Il Call Center dotato di dispositivi per non udenti. Il Numero Verde è utilizzabile anche come fax.

Numero Verde
800-810810

SuperAbile INAIL

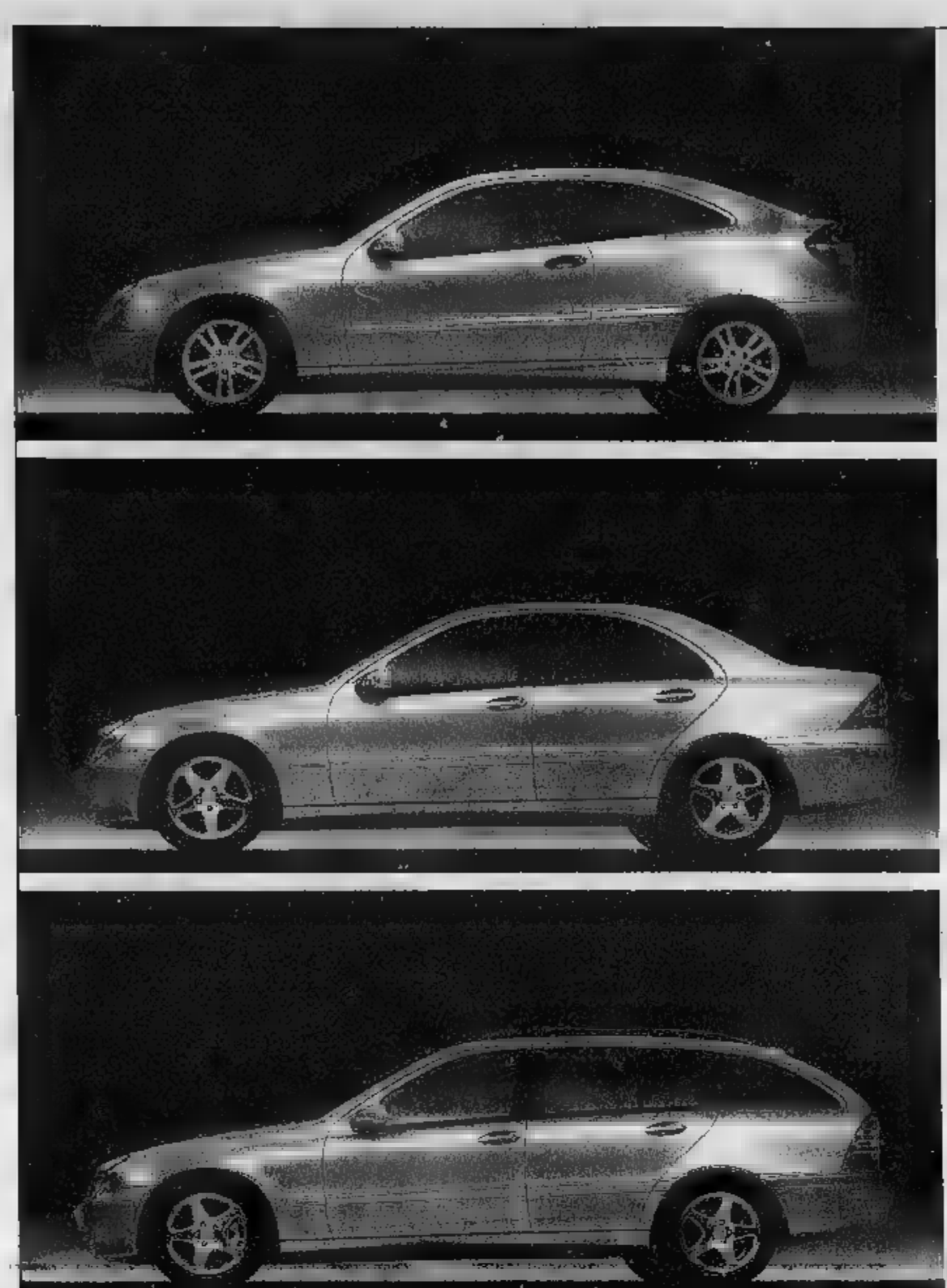

Scopri qual è la C nel tuo DNA.

Sportcoupé, Berlina o Station Wagon?

Sabato 24 e domenica 25 marzo
Ci darai la risposta.

Mercedes-Benz

autocentauro
TORINO: Corso G. Cesare, 304 - Tel. 011/2604500
AOSTA: St. Christophe: Loc. Grand Chemin - Tel. 0165/361947-8
BUROLO D'IVREA: Strada Lago di Viverone, 53 - Tel. 0125/577366
NOVARA: Corso Vercelli, 134/A - Tel. 0321/410641-3-4

CENTRAL-CAR
TORINO: C.so Duca degli Abruzzi, 102 - Tel. 011/597670
TORINO: Via Caboto, 35 - Tel. 011/595666

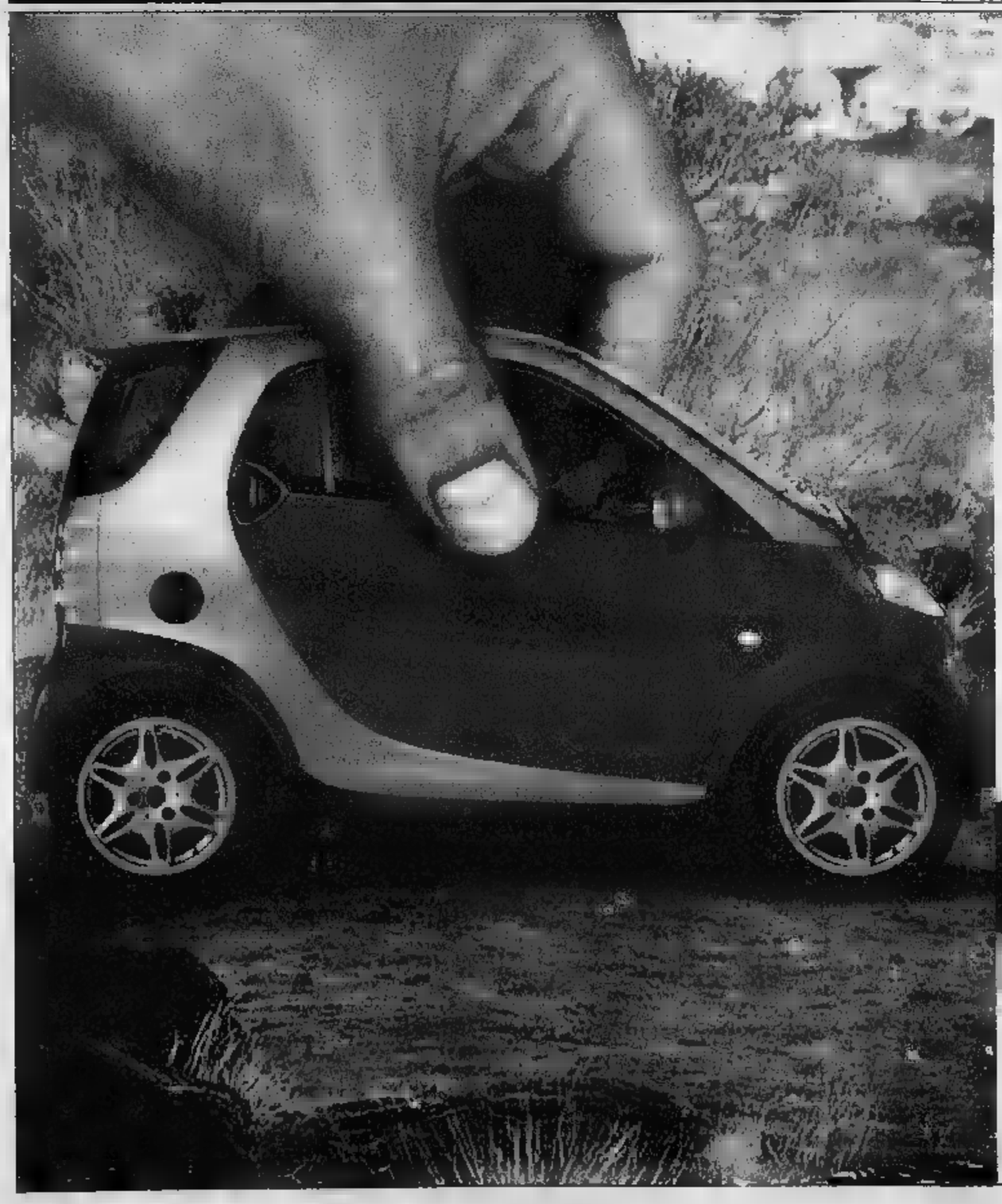

smart

smart.
The original fun.

pure pulse passion

smart Center Torino presenta le "new lines".

Via De Sanctis 32/A - TORINO - Tel. 011/7171811 - Fax 011/7171821

GEFIM S.p.A.

IMPRESA DI COSTRUZIONI

DIRETTAMENTE VENDE A TORINO

PALAZZO VITTORIO

CORSO FERRUCCI

FRONTESTANTE CORSO VITTORIO EMANUELE

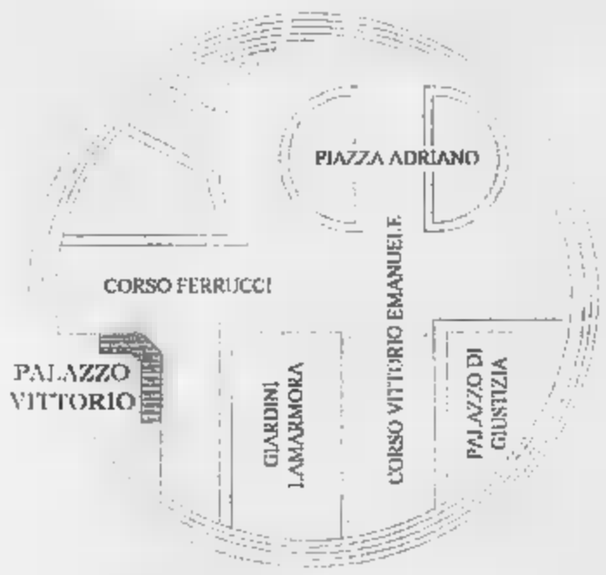

A Torino, in corso Ferrucci, di fronte a Piazza Adriano ed al nuovo Palazzo di Giustizia, separato da Corso Vittorio dai Giardini Lamarmora, stiamo realizzando la vostra nuova casa. Ampia possibilità di scelta del proprio spazio abitativo, con finiture di prestigio, a Vostra scelta. Mutui, agevolazioni a IVA 4% prima casa. Varie tipologie da 80 mq a 180 mq. Consegna fine 2002.

Palazzo Vittorio è da noi realizzato in edilizia tradizionale. Vasto assortimento di materiali di finizione a vostra scelta, cucine e bagni con rivestimento delle pareti a tutt'altezza in ceramiche di prima qualità, pavimenti camere e saloni in legni pregiati o marmi o ceramiche, isolamento acustico tra alloggi a sotto i pavimenti, isolamento termico a [redacted] di legge, riscaldamento autonomo con caldaietta, impianto di ricezione TV satellitare analogica e digitale, porte in legno naturale o laccate, doppi ascensori per ogni scala, rivestimenti pianerottoli in legno, videocitofono, finestre in legno con vetri camera, portoncini blindati con certificazione e doppia serratura, porte box automatizzate

LE ALTRE NOSTRE REALIZZAZIONI IN COSTRUZIONE

RUFFINI PALACE — di fronte al verde di Parco Ruffini in Corso Trapani
RESIDENZE PARCO SAN PAOLO — zona grattacielo Lancia in Via San Paolo
PENTA PALACE — in prossimità del Fiume Po in Corso Tortona

GEFIM S.p.A. - Torino , via Monte Asolone n. 4 - Telefono 011 / 38.51.035

PER INFORMAZIONI TROVERETE I NOSTRI RESPONSABILI IN [redacted] O PRESSO GLI UFFICI VENDITE DI CANTIERE :
PENTA PALACE - TORINO, CORSO TORTONA ANGOLO VIA VARALLO E VIA OROPA - TEL 011 / 88.34.40
RESIDENZE PARCO SAN PAOLO - TORINO, VIA SAN PAOLO ANGOLO VIA ISSIGLIO - TEL. 011 / 33.84.07
PALAZZO VITTORIO - TORINO, CORSO FERRUCCI ANGOLO VIA NINO BIXIO - TEL. 011 / 43.30.514
RUFFINI PALACE - TORINO, CORSO TRAPANI ANGOLO CORSO ROSSELLI - TEL. 011 / 38.33.944

IL PUNTO

La carica di Bipop

Il settore "Tmt" rimbalza e porta una boccata d'ossigeno sui mercati borsistici europei dopo la batosta della seduta precedente. Piazza Affari, guidata in particolare dai titoli delle telecomunicazioni e dal risparmio gestito, ha messo a segno con il Mibtel un rialzo del 2,6%. Rimbalza anche il Numtel (+3,4%) dopo aver toccato il giorno prima un nuovo minimo dell'anno.

Le performance migliori a Milano sono state proprio quelle dei titoli del risparmio gestito: Bipop è cresciute del 7% anche sulle voci, peraltro smentite, di un interessamento da parte di Axa e Ras. Fideuram e Mediolanum sono migliorate rispettivamente del 7% e del 3%. Il colpo di reni ha coinvolto pure gli editoriali, con Seat in crescita del 6,6%. Edison, che giovedì aveva sfidato la corrente ribassista, ha ulteriormente allungato le distanze con un progresso del 3,8%: Goldman Sachs ha posto il titolo nella sua "recommended list" mantenendo il target price di 14,2 euro.

Negativi Eni (-1,8%) e Fiat (-0,8%). Nel primo caso si parla di «switch» verso Italgas mentre nel secondo avrebbero pesato le scarse prospettive di risveglio del titolo, da mesi praticamente fermo, che hanno indotto molti a vendere per cavalcare il rimbalzo dei "Tmt".

[fra. bul.]

Amsterdam (Aex) 529.42 (+2.15); Bruxelles (0) 2635.29 (+1.69); Francoforte Dax Xetra 5535.60 (+2.76); Hong Kong (Hang Seng) 12583.36 (-0.30); Londra (Ftse 100) 5402.30 (+1.85); Madrid (Ibex 35) 8810.50 (+3.27); Parigi (Cac 40) 4951.13 (+2.52); Sydney (Allord) 3094.30 (-1.32); Tokyo (Nikkei) 13214.54 (+2.81); Zurigo (Smi) 6736.10 (+2.47); New York (Dow Jones) 9507.43 (+1.26), (Nasdaq) 1928.77 (+1,64)

B. Antonveneta 20.750; B.Pop.Vicentina 46.900; Cardine 23.800; Cardine pr 23.200; Camica 2.649 Eurosviluppo spa 0.021; Friuladria 51.500; Italia 1.100; Italintesa 0.850; Kantha 0.120; Levante Ass. 265.000. Mele Ass. 1.000. Villa Este 9.200.
Warrant: Italintesa 0.050; Kantha 2005 0.003; Sai nsp 0.250.

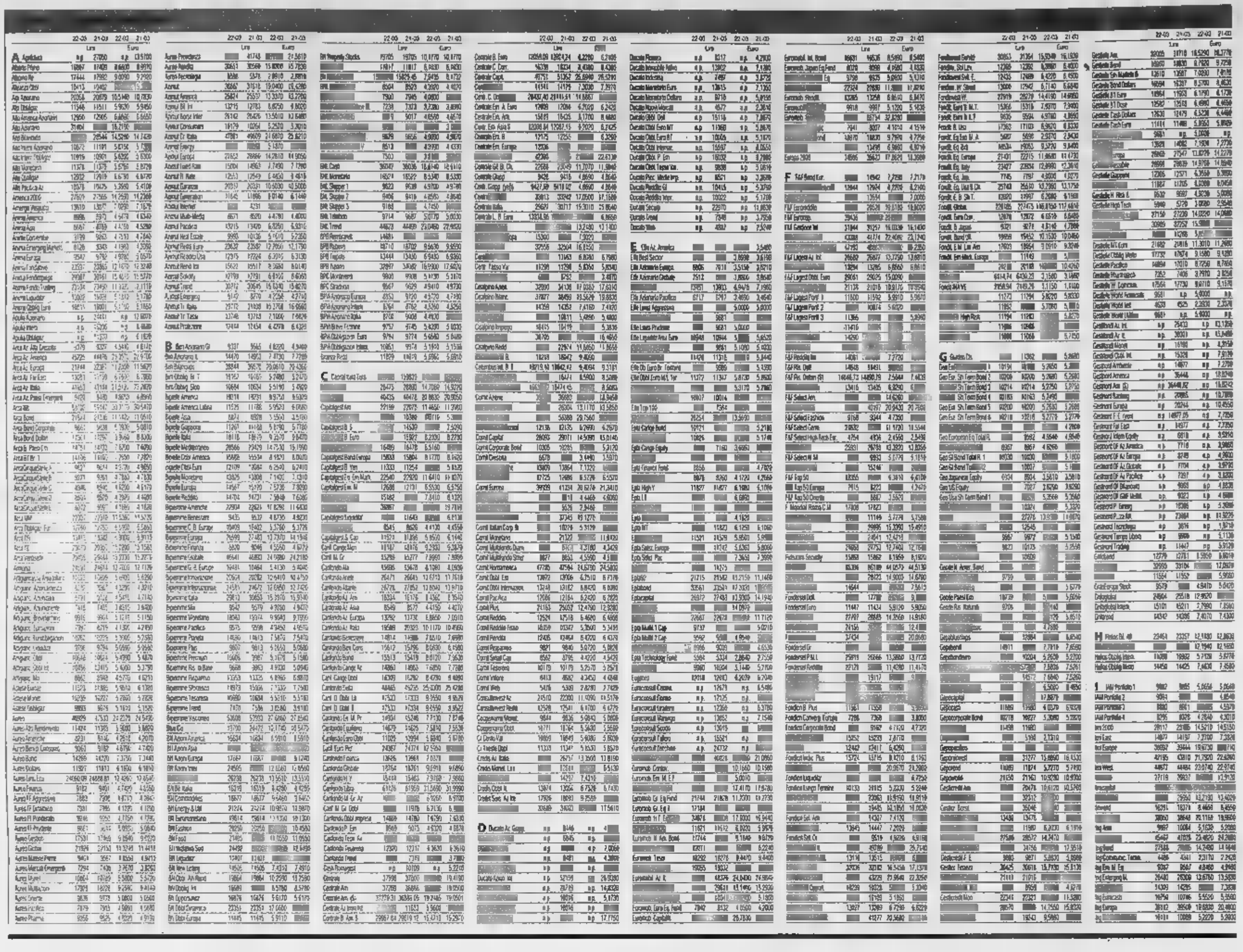

Salvatore Ferragamo

"Rica"
sabot in bluette.

TORINO Via Roma, 108

www.ferragamo.com

SAI INVESTIMENTI
Carlo Marenco n. 25 - 10126 TORINO

COMUNICATO AI SOTTOSCRITTORI DEI FONDI COMUNI DI INVESTIMENTO MOBILIARE "SAI AMERICA", "SAI BILANCIATO", "SAI [illegible]", "SAI EUROMONETARIO", "SAI EUROPA", "SAI GLOBALE", "SAI INVESTILIBERO", "SAI ITALIA", "SAI LIQUIDITÀ", "SAI OBBLIGAZIONARIO INTERNAZIONALE", "SAI PACIFICO" E "SAI PAESI EMERGENTI".

Si comunica che il Consiglio di Amministrazione di SAI Investimenti S.G.R. S.p.A., durante le sedute del 6 giugno 2000 e del 20 luglio 2000, ha deliberato alcune modifiche al Regolamento Unico che la Banca d'Italia ha approvato in data 24 novembre 2000. La SGR, con Avviso pubblicato il 30/12/2000, ha già reso note quelle soggette a sospensiva di 180 giorni che avranno decorrenza il 2 luglio 2001. Con il presente Avviso si comunica che, a far tempo dal 2 aprile 2001 (decimo giorno dalla pubblicazione), entreranno in vigore le ulteriori modifiche deliberate che riguardano:

- L'adozione, per tutti i Fondi gestiti, della definizione di Fondi "armonizzati".
- Il [illegible] dell'agenzia di riferimento [illegible] Banca di Roma (Banca Depositaria) per la consegna dei certificati rappresentativi delle quote e per i conti correnti dei Fondi.
- La possibilità di effettuare operazioni di sottoscrizione, di rimborso e di switch anche tramite tecniche di comunicazione a distanza.
- La possibilità di regolare il corrispettivo della sottoscrizione anche tramite carta di credito di società convenzionata.
- La sostituzione dei tre piani di accumulo finora in vigore con un unico Piano di Accumulo con nuove caratteristiche.
- L'introduzione del [illegible] servizio "Raddoppia la quota".
- L'indicazione, tra le informazioni da inserire nelle richieste di rimborso, degli importi da disinvestire "al lordo di eventuali commissioni e spese".
- L'indicazione che la determinazione del valore unitario della quota dei Fondi non è effettuata, oltre che nei giorni di chiusura delle Borse Valori nazionali, anche in quelli di chiusura della Banca Depositaria.

SAI Investimenti S.G.R. S.p.A., dietro richiesta scritta, fornirà gratuitamente a tutti i sottoscrittori il nuovo Regolamento Unico allegato al nuovo Prospetto informativo.

Società di Gestione del Risparmio:
SAI INVESTIMENTI S.G.R. S.p.A.

Società che procedono al collocamento:
BANCA [illegible] S.p.A. (già SAIFIDO SIM S.p.A.)
GAN FINANZA [illegible] S.p.A.
TERCAS S.p.A.
ON [illegible] SIM S.p.A.

LUNEDÌ: Tuttosoldi
MERCOLEDÌ: TuttoScienze e Tecnologia - Net TV
VENERDÌ: TorinoSette (solo Torino)
SABATO: Specchio - TuttolibriTempoLibero
DOMENICA: Tuttoaffari (solo Torino)
LA STAMPA

Informazione pubblicitaria

Vuoi guadagnare mettendo in comunicazione il mondo?

Se sei come il 70% degli italiani sei appena arrivato a casa dopo una sfibrante giornata di un lavoro che non sopporti più. Sei stanco di sprecare la tua vita per un modesto stipendio e vorresti esprimere le tue capacità in una nuova attività redditizia e piacevole per il contatto con il pubblico. Se invece sei come la maggior parte dei commercianti al dettaglio, ti sarai stufato di investire continuamente in merce, di non riuscire mai a mettere da parte un bel po' di soldi liquidi e ad essere costretto a vendere sottocosto la merce che ti rimane. E che dire di quel cliente arrabbiato perché la [illegible] non funziona e gliel'hai dovuta sostituire? Vuoi che quello che hai vissuto oggi, si ripeta fino al giorno della tua pensione?

È chiaro che tutto questo non ha senso. È un tuo diritto svolgere un'attività che ti piaccia e che ti renda. Un'attività che ti faccia guadagnare per poter condurre una vita di qualità per te e per la tua famiglia. E **questo significa che il negozio Telefonopiù è l'attività giusta per te.**

Sei curioso di sapere perché? È come se tu fossi proprietario di 8 negozi concentrati nello stesso centro: n. 1 dove lo straniero o l'italiano chiama o invia un fax risparmiando sino al 68% sulle telefonate internazionali. Comodamente seduto in cabine trasparenti ed eleganti, il tuo cliente ha la certezza di poter comunicare chiaramente e senza attese o interruzioni di linea con i suoi cari. Tu ricarichi mediamente il 50% sul costo delle telefonate; n. 2 dove lo straniero o l'italiano possono con il servizio di trasferimento denaro inviare soldi in qualsiasi parte del mondo in pochi minuti (tu guadagni dal 13 al 16% sulla commissione); n. 3 dove il tuo cliente può anche spedire pacchi in Italia e all'estero a prezzi molto convenienti (gli offri anche il servizio di imballaggio e confezionamento); n. 4 dove al libero professionista e alle piccole ditte offri un servizio di recapito postale con le caselle postali garantendogli l'utilizzo del tuo indirizzo di prestigio; n. 5 dove il tuo cliente potrà inoltre utilizzare il tuo fax e i tuoi fotocopiatori; n. 6 dove lo straniero o il professionista potranno usare la videoconferenza per parlare con i propri cari o con i partner commerciali risparmiando denaro e tempo per gli spostamenti; n. 7 dove lo studente e lo straniero potranno utilizzare le postazioni pubbliche ad Internet (Internet Kiosk) per leggere le e-mail, per fare le ricerche sul web, per spedire messaggi etc. Qual è il tuo costo per il servizio Internet? Un abbonamento flat-rate a un service provider. Cioè una manciata di spiccioli al giorno. Tu però incassi 10.000 l'ora. Non è necessario essere laureati in matematica per capire quanti soldi riesci a mettere nelle tue tasche; n. 8 dove potrai servire al meglio i tuoi clienti offrendogli anche viaggi aerei a prezzi scontati o viaggi all'ultimo minuto con sconti incredibili.

Dice il sig. Bardelli, gestore del negozio Telefonopiù di Gallarate: "Quando mi è stata proposta l'opportunità del negozio Telefonopiù, ho cominciato a fare domande alla gente per vedere se avrei acquisito abbastanza clienti tali da garantirmi un buon guadagno.

Dallo straniero che vuole risparmiare sulle telefonate internazionali, al libero professionista che vuole un recapito postale di prestigio, allo studente che deve fare fotocopie o deve fare ricerche su Internet, allo straniero che vuole parlare con i suoi cari e i suoi soci la videoconferenza, a chi vuole inviare un pacco a prezzi convenienti ma non ha il tempo né i mezzi per imballarlo e confezionarlo. Mi sono convinto che le fonti di profitto sono molteplici e notevoli anche nella mia seppur piccola cittadina e dopo questa attenta analisi ho deciso di cogliere questa opportunità.

In effetti solo ora che lavoro dentro il negozio mi rendo conto della quantità di clientela acquisita.

Non immaginavo che tanta gente avesse bisogno di questi servizi. Gente che conosce prezzi, tariffe, che in sintesi sa quello che vuole. E io sono lì ad offrirglielo.

Ma l'aspetto più interessante è stato il fatto che l'Empire mi ha trovato il locale, lo ha ristrutturato, arredato e che il negozio mi è stato consegnato 'chiavi in mano'. Non ho dovuto rodermi il fegato perché il pittore o l'elettricista è in ritardo o non avevano fatto bene il loro lavoro. Il termine di consegna è stato rispettato e io sono entrato nel negozio Telefonopiù pronto. Non avendo mai avuto un negozio al pubblico ero un po' spaventato. Anche in questo l'Empire mi ha aiutato facendomi partecipare ad un corso di formazione tecnico per imparare ad utilizzare tutte le attrezzature e ad un corso marketing per imparare a gestire i clienti e promuovere le attività del negozio. Inoltre per i primi giorni un dipendente dell'Empire cioè il customer service della mia [illegible] ha lavorato con me dentro il negozio chiarendo ogni mio dubbio man mano che io acquisivo padronanza delle attrezzature".

L'Empire si occupa anche di tutti gli aspetti marketing e commerciali dell'inaugurazione dei centri e illustra le 54 idee di marketing, supportate da materiale pubblicitario e promozionale da usare sia all'apertura per acquisire i clienti, sia durante l'anno per fidelizzare i vecchi clienti e acquisirne di nuovi.

Ti chiederai se puoi fidarti di questa Empire Business Spa? L'Empire Business Spa fa parte del gruppo lussemburghese Sontel, attivo nel settore chimico e farmaceutico. Potrai visitare la sede di 8 piani del palazzo dell'Empire Business medesima a Gessate, Via della Filanda 5. Oltre 50 dipendenti dell'Empire lavorano per te, per garantire il successo del tuo negozio Telefonopiù.

Ne vuoi sapere di più? Chiama l'**800-992255** e potrai ricevere [illegible] l'opuscolo "Come guadagnare con un negozio Telefonopiù" o parlare con un funzionario commerciale.

Negozio Telefonopiù a Milano, Ripa Ticinese n. 129

(888-175432) www.skoda-auto.it - FINGERMA finanzia la vostra Škoda - 10 anni di garanzia contro la corrosione passante - Servizio Mobilità 24 ore su 24

Quest'anno la primavera inizia
con un irresistibile week end Škoda.
Sabato 24 e Domenica 25 marzo
i Concessionari Škoda vi aspettano
per una prova di Fabia Wagon.

ŠkodaFabia Wagon

La bellezza ha una nuova dimensione.

Il primo week-end di primavera, festeggiatelo insieme a Škoda!
Sabato 24 e Domenica 25 marzo I Concessionari vi invitano alla prova di Fabia Wagon, per scoprire che la bellezza ha una nuova dimensione.
Fabia Wagon, a partire da lire **21.837.000** (Euro 11.277,87 - prezzo chiavi in mano I.P.T. esclusa).

ŠKODA AUTO

Non si vende Marilyn nuda

Cinque fotografie di Marilyn Monroe nuda su uno sfondo rosso sono rimaste invendute a un'asta tenutasi l'altra sera a New York. Nessuna delle offerte, che arrivavano a 850 mila dollari (circa un miliardo e 700 milioni di lire), hanno trovato acquirenti disposti a pagare la cifra richiesta.

Il suono delle parole

Franco Battiato, Angelo Branduardi, Francesco Guccini (foto), Eugenio Finardi e il Banco del Mutuo Soccorso saranno i testimonial del «Suono delle parole», distribuzione gratuita di 500 mila libri (centomila all'anno per cinque anni) con i testi d[redacted] loro canzoni. I destinatari saranno gli studenti delle scuole italiane.

ICEBERG

LO stupendo libro di Lukacs «Cinque giorni a maggio» (Corbaccio) analizza il comportamento di Churchill che da solo, nel terribile 1940, impedisce agli inglesi di capitolare a Hitler. Considerato un «cafone», «alcolizzato», «non dignitoso», «neppure [redacted] gentleman», «un fallito», «un ciccione», Churchill confuso, incerto e coraggioso, odorando di cognac e fumo di Romeo y Julieta, cambia la storia.

La questione del potere, la modernità del soggetto: una lezione del filosofo al Collège de France nel 1982

Foucault la politica è un viaggio

A partire dal XVI secolo il ritorno a sé è stato senza dubbio un tema ricorrente nella cultura «moderna». Ma non più organizzato nel modo globale e continuo dell'antichità ellenistica e romana. Mai il tema del ritorno a sé è stato dominante come in quelle epoche

Michel Foucault

AVEVO mostrato per prima cosa come la preoccupazione di [redacted] - questa antica preoccupazione di cui [redacted]avamo visto la prima formulazione teorica e sistematica nell'*Alcibiade* [redacted] Platone - fosse stata liberata del [redacted] rapporto privilegiato con la pedagogia, come [redacted] si fosse affrancata dalla sua finalità politica e di conseguenza come si fosse [redacted]ommato sganciata dalle condizioni sotto le quali era apparsa nell'*Alcibiade*, in quello che possiamo chiamare il passaggio socratico-platonico.

La preoccupazione di sé aveva dunque preso la forma di un principio generale [redacted] incondizionato. Il che vuole dire che «preoccuparsi di sé» non è più un imperativo che vale [redacted] un dato momento dell'esistenza, e [redacted] una fase della vita che sarebbe quella del passaggio dall'adolescenza alla [redacted]a adulta, ma [redacted] una regola che vale per tutta [redacted] vita. In secondo luogo, la preoccupazione di sé non è legata all'acquisizione di uno status particolare all'interno della società. E' tutto l'essere del soggetto che deve, nel [redacted] dell'intera la sua esistenza, preoccuparsi di sé.

Per farla breve, si arriva a quella nozione che viene a dare un contenuto nuovo all'antico imperativo «preoccuparsi di [redacted]»: la nozione della conversione [redacted] se stessi. Occorre che l'intero soggetto si volga verso di sé e si consacri a se stesso: *ad se redire, in [redacted] recedere, reducere in tutum* ritornare a sé, venire di nuovo a sé, far ritorno a sé. In tutte queste espressioni avete l'idea di un movimento reale del soggetto rispetto [redacted] [redacted]. Non [redacted] tratta più semplicemente, come nell'idea, [redacted] volete «nuda», della preoccupazione di sé, di fare attenzione a se stessi, o di portare il proprio sguardo su [redacted] sé, o di restare svegli e vigili rispetto [redacted] sé. Si tratta di uno spostamento reale - sulla cui natura occorre interrogarsi - del soggett[redacted] rispetto a se stesso. Deve, lui, il soggetto, andare [redacted] qualcosa che [redacted] lui stesso. Spostamento, traiettoria, sforzo, mutamento: c'è tutto questo nell'idea di conversione a sé.

[redacted] c'è anche il tema [redacted] ritorno, tema anch'esso importante, difficile, poco chiaro, ambiguo. Che cosa vuol dire tornare a sé? Che cos'è questo cerchio, questo ripiegamento da operare nei confronti di qualche [redacted] che però non vi è data, perché al massimo vi è promessa alla fine della vita?

Spostamento e ritorno - spostamento [redacted] soggetto v[redacted]so se stesso e ritorno di sé a sé - sono [redacted] due elementi che bisogna cercare di districare. Credo che ci sia una metafora che torna spesso a proposito [redacted] questa conversione a sé [redacted] del ritorno a sé: la metafora della navigazione. Innanzitutto, c'è l'idea di un tragitto, di uno spostamento effettivo da un punto [redacted] un altro. In secondo luogo, la metafora della navigazione implica che questo spostamento abbia un obiettivo, che è il porto in quanto luogo sicuro, dove si è al riparo da tutto. Ma il porto [redacted] si tende è il porto di partenza, la propria patria. La traiettoria [redacted] sé avrà sempre qualche cosa [redacted] Odisseo.

La quarta idea che trovate legata alla metafora della navigazione è che la traiettoria per tornare al porto di partenza [redacted] pericolosa. L'intero tragitto è costellato di rischi imprevisti che possono compromettere il vostro itinerario o addirittura perdervi. Sarà proprio questa traiettoria a condurvi al luogo della salvezza, attraverso un certo numero di pericoli, noti [redacted] poco noti, noti e mal noti. Infine, per giungere all'obiettivo, questa traiettoria implica un sapere, una tecnica, un'arte. Sapere complesso, sia teorico che pratico; un sapere assai vicino al pilotaggio.

L'idea del pilotaggio [redacted] arte, come tecnica necessaria all'esistenza, è un'idea, io credo, importante, che meriterebbe di [redacted] analizzata da vicino. Ci sono almento tre tipi di tecniche in questo modello di pilotaggio: la medicina; il governo politico; la direzio[redacted] e il governo di sé. Queste tre attività (guarire, dirigere gli altri e governare se stessi) nella letteratura greca, ellenistica [redacted] romana, tornano sempre con l'immagine del pilotaggio. Questa immagine del pilotaggio descrive bene un tipo di sapere e di pratiche tra le quali greci e romani riconoscevano [redacted] una certa parentela e per le quali «cercavan[redacted] di stabilire una *tekhnê* (un'arte, un sistema ponderato di pratiche riferito a principi generali, a nozioni e a concetti): il Principe, in quanto deve governare gli altri, governare se stesso, guarire i mali della città, i mali dei cittadini, i suoi propri mali; colui che governa [redacted] [redacted] si governa una città, guarendo i suoi propri mali; il medico che deve dare consigli non soltanto sui mali [redacted] corpo, ma su quelli dell'anima degli individui.

Vedete che nello spirito dei greci e dei romani c'è tutto un insieme di nozioni che dipendono, credo, da uno stesso tipo di sapere, [redacted] stesso tipo di attività, da uno stesso tipo di conoscenza congetturale. Questa metafora resiste f[redacted] al XVI secolo, quando [redacted] nuova arte di governare, centrata sulla region di Stato, farà una radicale distinzione tra governo di sé, medicina [redacted] governo degli altri - ma l'immagine del pilotaggio resterà legata a quell'attività che giustamente si chiama attività di governo.

In questa pratica del sé, quale appare e si formula negli ultimi secoli dell'era detta pagana e nei primi secoli dell'era cristiana, il sé appare come lo scopo di una traiettoria insicura, [redacted] alla fine circolare, che è la traiettoria pericolosa della vita.

Io credo che occorra comprendere l'importanza storica di que[redacted] immagine del ritorno [redacted] sé, [redacted] soprattutto la sua singolarità nella cultura occidentale. Nel cristianesimo c'è un rifiuto, [redacted] le [redacted] ambiguità, di questo tema del ritorno a sé. L'ascetismo cristiano ha come principio fondamentale la rinuncia a sé per accedere all'altra vita, alla luce, alla verità e alla salvezza. Non è più possibile salvarsi [redacted] non rinunciando a sé. Quanto alla mistica cristiana, sape[redacted] bene che essa è, se non interamente comandata, esaurita, almeno attraversata dal tema del sé che s'inabissa in Dio [redacted] perde la [redacted] identità, la sua individualità, la sua soggettività.

A partire dal XVI secolo il ritorno a sé è stato senza dubbio un tema ricorrente nella cultura «moderna». Ma [redacted] più organizzato nel modo globale e continuo dell'antichità ellenistica e romana. Mai il tema del ritorno a sé è stato per noi dominante come [redacted] quelle epoche. Nel XVI secolo trovate, [redacted], tutta un'etica di sé, e anche un'estetica di sé, molto esplicitamente riferite a quelle che proposte dagli autori greci e latini di cui vi parlo. Penso che si potrebbe rileggere una parte del pensiero del XIX secolo come una serie di difficili tentativi per ricostituire un'etica e un'estetica del sé. Se prendete, ad esempio, Stirner, Schopenhauer, Nietzche, [redacted] dandysmo, Baudelaire, il pensiero anarchico, e così via, avete tutta una serie di tentativi, certamente assai diversi gli uni dagli altri, ma che, io credo, sono tutti più o meno focalizzati sulla domanda: è possibile costituire, ricostituire, un'estetica e un'etica del sé? A che prezzo, a quali condizioni? O invece l'etica e l'estetica del sé non devono, alla fine, invertirsi nel rifiuto sistematico di sé (come in Schopenhauer)?

Ci sarebbe qui tutta una serie di problemi da sollevare. In ogni caso quando oggi si vede il significato, [redacted] piuttosto l'assenza quasi totale di significato, che si dà [redacted] espressioni pertanto molto familiari e che non cessano di attraversare il nostro discorso - [redacted] a sé, liberarsi, essere [redacted] stesso, essere autentico, e così via - quando si vede, dicevo, l'assenza di significato e di pensiero che c'è in [redacted] di queste espressioni, io credo che non ci sia da essere fieri degli sforzi che si vanno facendo per ricostituire un'etica del sé.

E forse in questa serie di sforzi, più o meno definiti, e in questo movimento che ci spinge senza posa all'etica del sé, senza mai dargli nessun contenuto, io penso che si debba ipotizzare come una impossibilità a costituire oggi un'etica del sé, mentre invece farlo è un compito urgente, fondamentale, politicamente indispensabile, [redacted] è vero che non c'è altro punto di resistenza al potere politico se non nel rapporto del sé col sé.

In altri termini, quello che [redacted]glio dire è questo: se si prende la questione del potere, [redacted] potere politico, ricollocandola nella questione più generale della governatività - governatività intesa come campo strategico delle relazioni di potere, nel senso più ampio del termine e non semplicemente politico - dunque, se per governatività si intende [redacted] campo strategico di relazioni di potere, in ciò che [redacted] hanno di mobile, di trasformabile, di reversibile, io credo che la riflessione [redacted] questo genere di governatività non possa non passare, teoricamente e praticamente, attraverso un soggetto che [redacted]nisca attraverso il rapporto del sé col sé.

Mentre la teoria del potere politico [redacted] istituzione si riferisce [redacted]'abitudine a una concezione giuridica del soggetto di diritto, [redacted] sembra che l'analisi della governatività - vale a dire: l'analisi [redacted] potere come insieme di relazioni reversibili - debba riferirsi a un'etica del soggetto definita dal rapporto del sé col sé. [redacted] che vuol dire molto semplicemente che, nel tipo di analisi che da un po' di tempo [redacted] di proporvi, voi vedete che relazioni di potere-governatività-governo di sé e degli altri rapporti del sé col sé, tutto questo costituisce una catena, una trama ed è là, intorno a queste nozioni, che [redacted] deve poter articolare la questione della politica e la questione dell'etica.

Copyright Le Monde

Governare uno Stato è come pilotare una nave. E' un'arte complessa sia teorica che pratica di condurre alla salvezza attraverso i pericoli

LA [redacted] E IL [redacted]

Michel Foucault, nato nel 1926 e morto nel 1984, è stato uno dei maggiori intellettuali francesi. Molto amato dagli studenti degli Anni 60 e 70, il suo pensiero è legato alla rivolta contro la cultura autoritaria, contro il sistema carcerario e tutto ciò che esso comporta nella cultura della società. Nella sua lunga ricerca, partendo d[redacted] strutturalismo degli Anni 60, ha privilegiato il diverso, la devianza, l'irrazionale. Ha anche cercato di approfondire il rapporto di dipendenza [redacted] sa[redacted] scientifico rispetto al sistema di potere. Tra le sue prime opere, la **Storia della follia** (1963) in cui ricostruiva le origini della moderna clinica psichiatrica sia sotto il profilo scientifico e teorico, sia sotto quello disciplinare: la nascita del manicomio, [redacted] definizione di ciò che è dentro e ciò che è fuori dalla norma, serve per capire come una società definisce se stessa. Tra le altre opere «archeologiche», **Le parole e le cose** (1967), una grandiosa descrizione interdisciplinare delle forme di sapere della modernità; **L'archeologia del sapere** (1969); **Sorvegliare e punire** (1975). L'ultima impresa filosofica, alla quale stava lavorando prima di morire, fu una imponente **Storia della sessualità**, in tre volumi. Come nell'analisi della follia, anche in questo campo, Foucault studiava il fenomeno in rapporto alla [redacted]. Registrava come il sesso, sia nel discorso comune, sia nel sapere scientifico, fosse venuto alla ribalta, acquistando diritto di cittadinanza nella cultura, nella coscienza collettiva, nel sapere. «[redacted] tutto ciò era ben lungi dal potersi configurare come un fatto emancipativo - ha scritto Gianni Vattimo -, era una forma nuova [redacted] disciplinamento». In questa pagina, presentiamo una lezione del corso che il filosofo tenne al Collège [redacted] France nel 1982 e che Gallimard e Le Seuil pubblicano ora in edizione integrale.

E' MORTO IERI IN CALIFORNIA IL DISEGNATORE, AVEVA [redacted]O' PERSONAGGI INDIMENTICABILI

Hanna, Tom & Jerry per i figli del boom

Guido Tiberga

BILL Hanna [redacted] Joe Barbera si erano ritagliati [redacted] particina nell'ultimo film dei *Flintstones*, quello [redacted] [redacted] attori al posto dei cartoni animati: [redacted] comparsata nella folla degli invitati al matrimonio di Fred e Wilma. Una piccola presenza che, dopo la morte di Hanna ieri notte a Hollywood, assume un valore simbolico: un film tratto da una serie tv, il modo migliore per riassumere la carriera di due che, prima di lasciare un segno indelebile nell'infanzia dei baby-boomers con Yoghi e Braccobaldo, i Pronipoti e gli Antenati, si erano concessi il lusso di vincere sette premi Oscar con *Tom & Jerry*.

Bill [redacted] avrebbe compiuto 91 [redacted] il prossimo 14 luglio. Da tempo soffriva del morbo di Alzheimer, una malattia che aveva lasciato sotto i riflettori il solo Barbera, il compagno di strada che proprio oggi compie novant'anni. Figlio di un progettista ferroviario che attrave[redacted] gli Stati Uniti correndo dietro al proprio lavoro, Hanna era nato a Melrose nel New Mexico, [redacted] prima ancora di cominciare le elementari aveva già conosciuto l'Oregon, lo Utah. Nel '17 approda in California, e da lì non si sarebbe più mosso. Non era un predestinato: affascinato dalle macchine, si era diplomato [redacted] in ingegneria ma al momento di proseguire gli studi [redacted] buttato sul giornalismo.

La Depressione sconvolge desideri e progetti di molti, in America. E per qualcuno [redacted] una fortuna: Joe Barbera lavora in una banca a Wall Street, quando [redacted] costretto [redacted] inventarsi un nuovo lavoro. Hanna, lasciata l'università, disoccupato dopo aver lavorato alla costruzione di un teatro [redacted] Hollywood Boulevards e aver fatto anche [redacted] lavamacchine, risponde a un'inserzione [redacted]a piccola casa di produzione che lo inizia ai segreti dei cartoons: 38 dollari la settimana per colorare le pellicole e perforare la [redacted] cui gli [redacted] avrebbero disegnato i loro personaggi. Fa carriera in fretta; collabora con gli autori dei soggetti, si prova come regista. Nel '37 approda alla [redacted] Goldwin Mayer, qui si ritrova per la prima volta faccia a faccia [redacted] Barbera nell'ufficio di Fred Quinby, il boss dell'animazione Mgm. La richiesta è precisa: «Un'idea originale». I due decidono di puntare sulla semplicità: un gatto e un topo, «perché la lotta per la sopraffazione è al centro della vit[redacted]. L'idea piace, [redacted] non convince tutti: «Non è roba buona per una serie - dicono i vertici della Mgm - In fondo un inseguimento [redacted] sempre un inseguimento. Facciamone uno, e vediamo che succede...». Alla fine, i cartoni animati di *Tom & Jerry* saranno più di cento.

Se la depressione [redacted] '29 [redacted] portato Hanna [redacted] Hollywood, l'[redacted]to della tv che travolge [redacted] mondo dei cartoons [redacted] la [redacted] fortuna. Tutto comincia con una telefonata, nel '57. Risponde [redacted]bera, dall'altro capo dell'apparecchio Quinby gli [redacted] decisione della Mgm [redacted] chiudere il dipartimento animazione. Dopo vent'anni i due si ritrovano in mezzo a una strada, con due risorse: i dollari guadagnati con «Tom & Jerry» e un'idea che avrebbe stravolto il mondo dei cartoni.

La tv divora spazi e tempi, l'anima[redacted] è ricercata ma costa troppo, i magazzini delle major si prosciugano in fretta. Hanna [redacted] Barbera creano la tecnica dell'«animazione limitata»: sfondi fissi, personaggi che muovono solo le gambe o la bocca, i dialoghi che «pesano» molto più del [redacted]. I grandi dell'animazione storcono la bocca (Chuck Jones, [redacted] creatore dei *Looney Tunes* parla [redacted] disprezzo di «radio a figure»). Ma [redacted] successo è straordinario: «Alla Mgm lavoravamo un anno per 48 minuti di animazione - [redacted] i due -. Qui realizziamo un'ora di filmato la settimana». E l'atto di nascita della «Hanna & Barbera», la più grande fabbrica di carto[redacted]: i personaggi [redacted] decine: i Flintstones, «gli antenati con radio e tv», i Pronipoti, Magilla Gorilla, il cane Braccobaldo, il leone Svicolone, gli orsi Yoghi e Bubu. Oggi la compagnia è controllata dalla Warner di Ted Turner, che l'ha rilanciata via satellite: [redacted] stato calcolato che [redacted] c'è minuto, nell'arco delle 24 ore, in cui almeno una televisione del mondo non trasmetta un cartone animato di Hanna [redacted] Barbera.

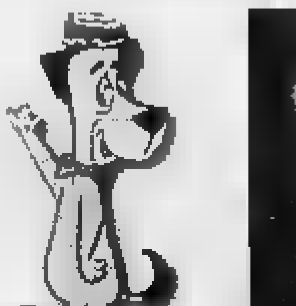

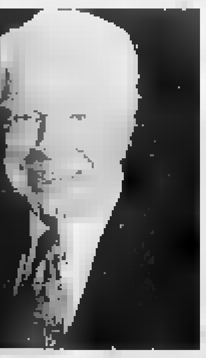

Bill Hanna. A sinistra Braccobaldo

LA [redacted] *Quotidiano fondato nel 1867*

Direttore responsabile **Marcello Sorgi**
Condirettore **Gianni Riotta**
Vicedirettori **Vittorio Sabadin, Carlo Bastasin**
Redattore capo centrale **Roberto Bellato**
Capo della redazione [redacted] **Federico Geremicca**
Capo della redazione milanese **Francesco Manacorda**
Art director **Cynthia Sgarallino**

EDITRICE LA [redacted]
Presidente **Giovanni Agnelli**
Amministratore delegato e direttore generale **Alberto Nicolello**
Amministratori **Luca Cordero di Montezemolo**, **Paolo Paloschi**, **Marcello Sorgi**

REDAZIONE, AMMINISTRAZIONE E TIPOGRAFIA: [redacted] Marenco 32 - 10126 Torino, tel. 011[redacted]
STAMPA IN FACSIMILE
[redacted] La Stampa, via G. Bruno 84, Torino; Sebe srl, via Carlo Pesenti 130, Roma; ETS spa, Quinta Strada 35, Catania; Nuova SAME spa, via della Giustizia 11, Milano; L'Unione Sarda spa, viale Elmas, Cagliari; Nord Eclair, 15-21 Rue du Caire, Roubaix (Fr)

© 2001 Editrice La Stampa S.p.A. Reg. Trib. di Torino n. 36 14/3/1948
Certificato n. 4180 del 23/11/2000
La tiratura di venerdì 23 marzo 2001 è stata di 521.793 copie

POLO-ULIVO, SULLA RAI LITIGIO INFINITO

PAR PROPAGANDA

[redacted]

E' finita come molti osservatori si aspettavano che finisse: sulla Rai la rottura fra maggioranza [redacted] opposizione non [redacted] stata ricucita, e dopo quattro giorni di trattative il regolamento attuativo della «par condicio» è stato votato soltanto dall'Ulivo, nonostante ricalchi quasi alla lettera le regole stabilite di comune accordo l'anno scorso per le elezioni regionali. E vero: su una materia così delicata, una robusta intesa fra le parti sarebbe stata preferibile [redacted] persino doverosa. Ma è anche vero che l'atteggiamento assunto dal Polo in questa circostanza appare quantomeno discutibile. Bollare alcuni *anchormen* come «militanti travestiti da giornalisti», secondo le parole di Silvio Berlusconi, non aiutava certo a trovare una soluzione. Il Polo insomma sembra aver cercato coscientemente la rottura, anziché l'accordo: ed è dunque sulle ragioni di questa scelta che occorre interrogarsi.

Il pluralismo del servizio pubblico, ad un osservatore in buona fede, appare fuori discussione. Basterebbero a dimostrarlo le polemiche che, qualche settimana fa, hanno investito da sinistra Bruno Vespa, simmetriche e contrarie [redacted] quelle che oggi si levano da destra contro Michele Santoro. La verità [redacted] che Vespa e Santoro sono due ottimi professionisti dell'informazione; e l'avere un'opinione non può essere una colpa: altrimenti ci basterebbe il Televideo, [redacted] in onda bisognerebbe mandare soltanto i varietà. Il pluralismo è garantito dall'insieme del sistema informativo, non dal singolo programma o dal singolo conduttore: così, del resto, accade con i giornali. E non c'è proprio niente di male.

Se il Polo ha voluto spingere sul pedale della rottura - fino ad imporre le dimissioni dei due consiglieri d'amministrazione vicini al centrodestra - è dunque per ragioni politiche. E per precostituire le condizioni di un massiccio intervento sull'azienda di viale Mazzini, all'indomani di un'eventuale vittoria elettorale. O anche, forse, per consentire a Mediaset - il cui azionista di maggioranza è anche, com'è noto, il candidato-premier dell'opposizione - una maggior disinvoltura nella campagna elettorale. Non ci aspettano dunque tempi tranquilli. Ma sarebbe stato ingenuo sperare nel contrario: nessuno infatti ha voluto privatizzare la Rai, sottraendola una buona volta al controllo della maggioranza, né risolvere il conflitto d'interessi, separando per sempre i destini di Berlusconi da quelli delle sue televisioni.

ATTENTI ALLE PALESTRE-FARMACIE

DOPATEVI A TAVOLA

Giorgio Calabrese

IN questi giorni, col ritorno della primavera le palestre pullulano di giovani che vogliono ritrovare la forma, dopo i bagordi invernali. Fitness, muscoli scolpiti e fisico in forma. Ma a che prezzo? A qualunque prezzo!

Conviene spiegare ai dilettanti che [redacted] corpo umano ha dei limiti che a volte vengono superati da chi, per lavoro, fa dello sport una professione e che quindi gli viene naturale esagerare, fino ad assumere sostanze che normalmente [redacted] assumerebbe. C'è anche il problema che molte palestre [redacted] diventate delle farmacie abusive, infatti più che proporre esercizi ginnici, molte di queste strutture, ma [redacted] tutte (e [redacted] spera siano sempre meno), si preoccupano di vendere integratori alimentari, veri [redacted] falsi, per far esaltare la [redacted] muscolare. Poveri illusi e poveri futuri ammalati! Nessuno, [redacted] quasi, sottolinea che se uno sportivo vuol aumentare le proprie *performances* deve curare due [redacted]: la condizione tecnico-atletica e l'alimentazione. Mai come oggi, [redacted] mondo dello sport ha dedicato così tanta attenzione alla dietetica sportiva, [redacted] solamente sulla carta, senza poi, nei fatti, tenerne quasi conto, ossia «tanto fumo [redacted] niente arrosto».

Quante sono, ad esempio, le palestre che hanno come consulenti dei veri dietologi sportivi? Poche, pochissime, anzi, forse nessuna. Spesso si affidano a istruttori tuttofare che certamente non sono dei nutrizionisti. Potrebbero assomigliare agli alchimisti che mescolano diverse sostanze e integratori e in più abbinano diete standardizzate quasi sempre dannose!

Cosa sono gli integratori? Sono [redacted] che, se sono introdotte in giusta quantità possono far bene e se invece se ne abusa, diventano pericolose per la salute, perchè possono squilibrare il metabolismo. Esiste una sana alternativa a tutto ciò: l'unico vero e leale «doping» è il cibo. Ma attenzione: niente esagerazioni neanche in questo caso, inutile comportarsi come i sollevatori di pesi o altri atleti, che mangiano chili di bistecche e decine di albumi d'uovo per aiutare muscoli già addizionati e imbevuti di amminoacidi, con dosi proibitive di proteine da costituire un rischio per i reni e il [redacted].

Non bisogna, infatti, dimenticare che anche il cuore è un muscolo e quando si ingrossa, come tutti gli altri muscoli, è quasi automatico che non funzioni più. Purtroppo, oggi, si richiedono prestazioni atletiche a livelli sempre più alti. Ma se questo è normale per una macchina che deve surclassare le vetture antagoniste, altra cosa è spingere verso il limite, accettando un rischio, la «macchina-uomo».

Dietologo sportivo

Viaggio in Argentina, 25 anni dopo il golpe: [redacted] giudici combattono l'amnistia dei generali, la società dimentica

L'ultima madre di Plaza de Mayo

Mimmo Candito

Una manifestazione di parenti dei desaparecidos sulla Plaza de Mayo: la dittatura militare iniziò il 24 marzo '76

MILLEDUECENTOQUARANTANOVE giovedì. Quanto [redacted] lunghi 1249 giovedì? quanti anni, quante vite, quante memorie, stanno dentro questo [redacted] senza fine? Angela Boitano ti guarda dentro gli occhi, poi si aggiusta il suo fazzolettone bianco sulla testa; ma [redacted] rispode. Qui a Buenos Aires l'autunno è arrivato bruscamente, la città affonda dentro una valanga d'acqua che riempie le strade, le piazze, l'anima stessa dell'Argentina. Oggi sono venticinque anni che i generali presero il potere e lanciarono la loro «guerra sucia»; Isabelita, la presidenta, la vedova bambolesca di Peron, lasciò la Casa Rosada scappando via a bordo di un elicottero, pareva la [redacted] degli americani che abbandonano Saigon. Era il 24 marzo del '76, cominciava una notte che dura ancora.

Angela Boitano è [redacted] delle «madri di Piazza [redacted] Maggio». Quando cominciò a fare l[redacted] sue marce silenziose di fronte alla Casa Rosada era [redacted] donna bellissima, il [redacted] raffaellita, gli occhi grandi, chiari; portava in testa il fazzoletto con un orgoglio che non nascondeva però il dolore. Sono poi passati questi lunghi 1200 giovedì, e l'altro ieri ancora una volta [redacted] venuta in Plaza de Mayo a fare la sua marcia, come ogni settimana, come ogni anno. Ora ha i capelli grigi che il fazzolettone nasconde a stento, è un po' curva, e si è anche ingrassata; ma l'orgoglio è quello [redacted] sempre. Soltanto il dolore si è spento nel tempo.

Certo, l'Argentina oggi [redacted] è quella della dittatura. I generali se ne sono tornati in caserma, sconfitti dalla storia, e anche [redacted] la crisi politica in questo momento [redacted] drammatica, quasi al limite della bancarotta dello Stato, non una sola voce, non un sussurro, hanno mai sfiorato in palazzi del potere suggerendo una soluzione militare. In un Paese che porta il record dei golpe, che per l'intero secolo ha avuto soltanto due presidenti che abbiano potuto completare il [redacted] esser stati presi a calci dagli stivali delle forze armate, l'assenza oggi di ogni opzione pretoriana è davvero la fine di un'epoca.

Ma un'epoca che finisce non è la storia che chiude il libro della memoria. Il tempo dei venticinque anni passati non ha [redacted] fatto i conti con il dovere della responsabilità: quel 24 marzo, i generali inventarono una parola che oggi fa parte della coscienza del mondo, desaparecidos; [redacted] questa parola, al silenzio vuoto che l'accompagna, la responsabilità [redacted] deve una risposta. Ci furono, nel tempo della dittatura, [redacted] mila desaparecidos, 15 mila fucilati nelle strade, un milione [redacted] mezzo di esuli raminghi nelle latitudini della speranza. L'Argentina anonima, gli uomini [redacted] le donne che [redacted] vanno sotto la pioggia [redacted] passo veloce, [redacted] le loro facce qualunque, la loro vita qualunque, quest'Argentina [redacted] fu testimone muta, silenziosa, di quel carnaio impazzito. Due settimane fa il giudice Cavallo ha dichiarato nulle, per[redacted] incostituzionali, le leggi di amnistia votate dai presidenti Alfonsìn [redacted] Menem; si riapre il tempo dei processi (possibili). Ma l'Argentina li vuole davvero, questi processi?

Mentre infuria la crisi economica il Paese fa i conti con il massacro dei desaparecidos

[redacted]

Angela e [redacted] suoi capelli grigi l'altro [redacted]ri, giovedì [redacted] 1249, erano quasi soli nella Piazza di Maggio. Per qualche minuto, il diluvio d'acqua aveva avuto rispetto per il dovere della memoria, e le «madri» hanno allora cominciato la loro marcia, [redacted] una volta: ma questa volta erano soltanto in ventuno, con i loro capelli ormai grigi, i vecchi impermeabili, le vene varicose, le borse di plastica dalle quali tiravano fuori il fazzoletto bianco e la foto del figlio, della figlia; le foto sbiadite dall'erosione degli anni. I giornalisti, le telecamere, erano una folla più numerosa del pi[redacted]lo convoglio grigio di madri; molti, abbiamo sfilato anche noi. Angela aveva occhi che hanno sorriso.

Angela sa d'avere il dovere di continuare. Lei, le [redacted] compagne, [redacted] un legato lasciato alla coscienza di questo Paese: il legato che solo la verità, solo il recupero della memoria, potranno far rimettere nel cassettone dei ricordi questi fazzoletti bianchi. Le [redacted] fronte alla Casa Rosada hanno infatti socchiuso una porta che la dittatura aveva sbarrato: quella dei figli dei desaparecidos, i ragazzi che oggi hanno l'età dei loro genitori quando la ferocia razionale della dittatura («Stiamo difendendo l'Occidente [redacted] la civiltà cristiana») fece di quei rag[redacted] d'allora fantasmi senza più un corpo da piangere. Questi ragazzi d'oggi - coloro che da sempre hanno saputo, ma anche coloro che hanno scoperto soltanto più tardi d'essere stati «rubati» ai loro genitori «sovversivi» [redacted] adottati dagli stessi militari assassini - oggi sono riuniti nell'associazione «Hijos», che è l'acronimo [redacted] loro desiderio di giustizia ma anche la parola spagnola della loro comune identità di «figli».

E nella sede di «Hijos», in calle Venezuela 821, [redacted] stan[redacted] che [redacted] ancora di lavori [redacted] corso, la piccola folla [redacted] «figli» e di «madri» che l'altra notte assisteva alla [redacted] in [redacted] dello spettacolo «Più di mille giovedì» ha trovato spesso nel pianto l'elaborazione [redacted] un lutto senza più dolore possibile. L'atto unico, recitato con straordinaria intensità da Gisella Bein, è la storia delle «madri» [redacted] dei «figli» [redacted] un'Argentina che non rinuncia [redacted] voler capire, ed è un [redacted] di Massimo Carlotto che un gruppo italiano - Assemblea Teatro - porta in tour per raccogliere fondi per «Hijos». «Questo stanzone, questa sede - spiega Renzo Sicco, regista del gruppo - è il primo risultato concreto dei soldi che abbiamo potuto raccogliere. E' una mano tesa alla verità, contiamo di fare la stessa [redacted] in Cile».

C'era tanta ressa, nello stan[redacted] che [redacted] di pittura fresca, che s'è dovuto aprire il portoncino che dà sulla strada, [redacted] lasciare nei marciapiedi, ammassati alla buona, gli ultimi spettatori. Gisella recitava le «madri», [redacted] in strada, in calle Venezuela, andavano i passanti della notte, qualche taxi, gli ultimi autobus: la voce dell'attrice si mescolava con i rumori della vita, e non c'erano differenze. «Più di mille giovedì» [redacted] cessato d'essere teatro, era la notte dell'Argentina, nel giovedì 1249.

LETTERE

La guerra giusta dei Balcani • Poesia su rotaia • Mucca pazza e uomini crudeli

Il tribunale dell'Aia e le vittime serbe

La lettrice Fiammetta Lucato, domenica [redacted] interrogava in questa rubrica sulla presunta democraticità del governo jugoslavo, che «tarda» a consegnare Milosevic al tribunale dell'Aia. Spiace sottolineare come identiche preoccupazioni la lettrice [redacted] abbia sull'atteggiamento di quei governi che non consegnano [redacted] tribunale dell'Aia alcuni «potenziali» criminali di guerra, quali [redacted] capi bosniaci che nel '94/'95 fecero sparire circa 2000 serbi a Dobaj, oppure i capi croati che si macchia[redacted] di numerosi eccidi nei confronti di anziani serbi nelle Krajne, sempre nel '95, o di coloro che, nel Kosovo jugoslavo, dal luglio '99 hanno fatto sparire e/o eliminato [redacted] 2000 serbi in uno stillicidio quotidiano di attentati e imboscate. Non dimenticando - naturalmente - le colpe di tutte le parti in causa, nel commentare fatti che non conosciamo appieno, [redacted] bisogna prendere per oro colato tutto quanto ci propinano gli assertori delle «guerre giuste».

Giuseppe Caminiti, Torino

I versi dei poeti persi sul treno

La poesia ridotta a mendicare attenzione? Poeti illustri, valga per tutti il nome [redacted] Luzi, saliranno, in queste mattinate di primavera sui treni di Sicilia a intrattenere i passeggeri con le loro poesie. Se la faccenda [redacted] sbrigata durante il viaggio il frastuono di un treno non è il sottofondo migliore per ascoltare poesia; diversamente non si potrebbero scompigliare orari e innervosire i viaggiatori prolungando le soste. Questi poeti richiamano [redacted] da vicino i posteggiatori che con qualche logoro strumento e la voce sgangherata si avventurano alla questua nei ristoranti e talora anche nei treni o nelle sale d'aspetto, specie al Sud. [redacted] l'intento di attrarre al bello, all'arte, alla poesia, [redacted] quanti si faranno attenti a [redacted] recita avendo un occhio al giornale [redacted] la mente nei pensieri della giornata? Perché non provare [redacted] sistemare i poeti al Ministero e ministri, governatori, burocrati del Ministero della Cultura e assessori culturali sui treni, per la politica s'intende?

Aristide La Rocca

[redacted] cambio dell'ora [redacted] sonno

Siamo stati bombardati da informazioni sull'insonnia. Sicuramente sarà il tema principale all'arrivo della prossima ora legale, [redacted] mi sembra che non sia stato dato rilievo [redacted] principale consiglio, che suggerisce di andare [redacted] letto [redacted] levarsi alla stessa ora. Come si può, se i governi per legge ci impongono di cambiare abitudini? [redacted] conseguenze del cambio dell'ora si sommano, in primavera, ai disagi per l'arrivo delle pollinosi e all'inquinamento. Sarebbe meglio lasciare definitivamente l'ora «legale» e la «solare». Se la maggioranza degli altri paesi adotta l'attuale sistema, non è detto che si debba imitarli quando sbagliano.

Michele Sarro

La mattanza [redacted] animali

Più che la tremenda mattanza degli animali allevati a scopo alimentare, sconcerta la disumana indifferenza [redacted] gente davanti alle infernali immagini dei campi di sterminio dei mattatoi e dei fiumi di sangue che ven[redacted] versati. Passata la paura del morbo Bse la gente tornerà [redacted] mangiare più carne di prima [redacted] per rifarsi [redacted] una fame ancestrale di una pietanza status symbol del benessere economico [redacted] millenni prerogativa dei ricchi. Anzi [redacted] che il consumo pro capite non [redacted] affatto calato. La gente invece del manzo compra pollame, coniglio, pesce ecc. E se assassinare [redacted] o un cavallo [redacted] un fatto esecrabile, con la carne [redacted] solo animale di grossa mole si possono soddisfare le voglie di mille persone, ora invece il numero degli [redacted]mali massacrati è centuplicato. Con agghiacciate freddezza si parla [redacted] sopprimere milioni di capi di bestiame, come fossero patate. Ed io che mi sento più dalla parte degli animali mi vergogno di essere umano. Con un simile livello di coscienza morale come potrà l'essere umano realizzare un mondo migliore?

Franco Libero Manco
Roma

L'approccio del centrodestra

Caro Direttore, a chi fa da vent'anni il lavoro di consigliere parlamentare capita spesso di avere conversazioni informali con giornalisti, concernenti l'analisi politico-istituzionale, e non certo destinate alla pubblicazione.

Ero convinto che appartenesse [redacted] questo genere anche quella che ho avuto casualmente l'altro ieri con Augusto Minzolini, in cui evidenziavo, alla luce delle mie esperienze degli ultimi mesi, che su vari fronti, come ad esempio la pubblica amministrazione, il Polo di centro-destra mostra un approccio migliore di quello di centro-sinistra.

Di qui lo stupore nel ritrovare sul suo giornale di ieri tra virgolette mie dichiarazioni e valutazioni, in vari casi forzate o mal interpretate e nel vedermi attribuiti comportamenti non a me propri.

Luigi Tivelli

Non c'è stata nessuna forzatura.
Augusto Minzo[redacted]

LA RISPOSTA di O.d.B.

Il Bello, il Ricco, e un metro cubo di metano

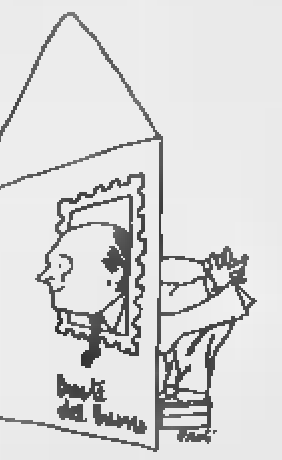

SI approssima il giorno in cui g[redacted] italiani [redacted] chiamati alle [redacted] al solito si rampogneranno quelli che non andranno a votare. Io mi avvicino agli ottanta anni [redacted] nella mia vita ho votato tante volte. Dopo la guerra [redacted] entusiasmo: [redacted] trattava di scegliere per formare la Costituente, poi si trattava di scegliere tra Monarchia a Repubblica. Vi erano allora dei personaggi: Einaudi, De Gasperi, Togliatti, Nenni e si votava per un'Idea. Erano votazioni sentite. Ma oggi? Sono diventati tutti liberali e le classificazioni sono molto approssimative e generiche: centro-sinistra, centro-destra, i comunisti che una volta erano [redacted] entità precisa ora sono ridotti a due raggruppamenti di nostalgici che non stanno nemmeno dalla stessa parte. Vi è tuttora un capo del governo che gli stessi che l'hanno appoggiato dicono che è stato capace. Ma deve andar via perché occorre scegliere [redacted] più bello, così dovremmo scegliere tra quello [redacted] più Bello [redacted] quello che è più Ricco. Entrambi promettono che d[redacted] si starà meglio: si disserta su chi saprà ridurre le tasse [redacted] garantire più sicurezza. [redacted] proposito di tasse si dice che ridurle non è possibile perché [redacted] della gestione sono elevati. Mi piacerebbe però che i contendenti scendessero nei dettagli. Non è importante abbassare di [redacted] punto le aliquote Irpef quando i cespiti dello Stato arrivano, ed in misura cospicua, da mille rivoli. Ci prendono in giro quando il modulo per l'annuale denuncia dei redditi viene chiamato Unico, [redacted] si parla di Garanti. Per fortuna hanno inventato la trasparenza [redacted] così [redacted] esempio dalla fattura dell'Italgas apprendo che l'Autorità (chi?) nella seduta del 28/12/2000 ha deliberato una riduzione di lire 0,1 al mc. (10 centesimi [redacted] lira) per due mesi e subito si è pentita perché immediatamente ha deciso un aumento di lire 44,1 sempre [redacted] mc. Ora, esaminando la stessa fattura si nota che [redacted] mc. di metano per riscaldameto viene fatturato 700 lire e lo stesso mc. viene gravato di 307 lire per Imposta di consumo e lire [redacted] per imposta addizionale regionale. Poi il tutto, anche le imposte sono soggette all'Iva [redacted] 20%. In totale un mc. [redacted] metano viene ad essere fatturato 1267 lire al mc., con [redacted] incidenza di imposte di circa [redacted] 45%. In conclusione [redacted] mi scaldo con il metano [redacted] ne consumo anche solo 1000 mc. pago di imposte 567.000 lire. La riduzione di mezzo punto sulle aliquote Irpef per un reddito lordo di [redacted] milioni vale 250.000 lire. Quale Garante mi garantisce? E chi mi garantisce quando la Telecom per il noleggio dell'apparecchio telefonico mi fa pagare 30.000 lire annue mentre in un ipermercato posso comprarne un[redacted] 19.900? [redacted] il bello è che abbiamo leggi contro l'usura... E' per l'insieme di queste cose che la gente è demotivata ed [redacted] un [redacted] punto non [redacted] più a votare. Se ne rendono [redacted] il Bello e il Ricco?

Carlo Manfredi, Scalenghe

GENTILE Carlo Manfredi, le esprimo tutta la [redacted] solidarietà. Personalmente, [redacted] voto già da [redacted] decina d'anni: il voto di sfiducia non esiste.

Oreste del Buono

REDAZIONE [redacted] TIPOGRAFIA
10126 Torino, via Marenco 32, tel. 011.6568111, fax 011.655306; Roma, via Barberini 50, tel. 06.47661, fax 06.4860359/06.484885; Milano, piazza Cavour 2, tel 02.762181, fax 02.780049 Internet: www.lastampa.it
ABBONAMENTI
10121 Torino, via [redacted] 80, tel 011.56381, fax 011.5627958. Italia 6 n[redacted] (c.c.p. 950105) consegna dec. posta anno L. 308.000 (€ 159,06); Estero: L. 672.000 (€ 349,64). Arretrati L. 3000 (€ 1,34). Usa La Stampa (Uspe 684-930) published daily in Turin Italy. $ Usa 600 yearly. Periodicals postage paid at L.I.C. New York and address mailing offices. Send [redacted] changes to La Stampa c/o speedimpex Usa inc.- 3502 48th avenue - L.I.C. NY [redacted]-2421.
SERVIZIO ABBONAMENTI
Abbonamento annuale 6 giorni: L. 308.000 (€ 159,06) (L. 1000 a copia € 0,51).
Per sottoscrivere l'abbonamento inoltrare la richiesta tramite Fax al numero 011 5627958; tramite Posta indirizzando a: La Stampa, via Roma 80, 10121 Torino; per telefono: 011.56381; indicando: Cognome, Nome, Indirizzo, Cap, Telefono. Forme di pagamento: conto corrente postale 950105; bonifico bancario sul conto n. 12601 dell'Istituto Bancario S. Paolo di Torino; Carta di Credito telefonando al n. verde 800-235382; direttamente presso gli sportelli del Salone La Stampa, via Roma 80, Torino.
PER INFORMAZIONI: Ufficio abbonamenti tel. 011 56381; fax 011 5627958. E-mail abbonamenti@lastampa.it
CONCESSIONARIA PU[redacted]A' Publikompass Spa. Direzione: Milano 20123 via G. Carducci 29, tel. 02 24424.611, fax 02 24424.490. Torino 10126 corso Massimo d'Azeglio 60, tel. 011 6665.211, fax 011 6665.300. Bari via Amendola 166/5, tel. 080 5485111. Bologna via Amendola 13, tel. 051 255952. Padova via Mentana 6, tel 049 8734717. Catania corso Sicilia 37/43, tel. 095 7306311. Firenze via Don Minzoni 46, tel. 055 561192. Genova via D'Annunzio 2/109, 28° piano, tel. 010 530701, fax 010 590026. Palermo via Lincoln 19, tel. 091 6235100. Roma via Barberini 86, tel. 06 4200891, fax 06 [redacted]. Napoli via A. Depretis 31, tel. 081 [redacted].

LE LETTERE VANNO INVIATE A:
LA STAMPA
VIA MARENCO 32, 10126 TORINO
FAX: 011-6568924
E-MAIL: lettere@lastampa.it

LA CANTANTE TORNA A MOSTRARSI DOPO 23 ANNI

è magra, è allegra, è MINA

Verrà subito dopo il tg con alcuni brani del suo filmato che si vedrà integralmente su Internet il 30 marzo Apre le porte della sua sala di registrazione

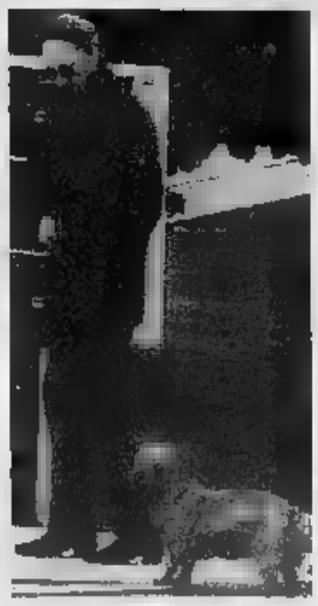

Mina ritorna: nel filmato appare con le cuffie sulle orecchie, le mani affusolate che battono il tempo. E' in ottima forma: la lunga treccia che scende al centro delle spalle, la sciarpa stretta come una fascia intorno al collo, il trucco leggero, la pelle luminosa, la linea impeccabile

Fulvia Caprara
ROMA

Verrà subito dopo il tg, come nel celebre ritornello della canzone di Renzo Arbore, per un minuto e mezzo a sera, un raffinato antipasto prima del piatto forte, in programma per il 30 marzo sul Portale InWind. L'epifania di Mina su Internet dopo 23 anni dalla «scomparsa» è annunciata da una piccola collezione di cinque filmati (in onda su Raiuno a partire da lunedì) che raccontano, come in un serial, la storia semplice della cantante all'opera insieme ai suoi collaboratori. E così dietro la porta eccezionalmente aperta dello studio di registrazione, ecco apparire una signora biondorossa in ottima forma: la lunga treccia che scende al centro delle spalle, la sciarpa stretta come una fascia intorno al collo, il trucco leggero, la pelle luminosa, la linea impeccabile nel completo nero, maglietta e pantaloni, improntato alla più rigorosa delle semplicità.

Appare Mina, con le cuffie sulle orecchie, le mani affusolate che battono il tempo, i sorrisi aperti, i gorgheggi fantastici, ed ecco le favole: era obesa, era invecchiata, era chissà come, perciò non voleva farsi vedere. E invece niente di tutto questo: semplicemente Mina voleva diventare regista della sua immagine, sottrarsi alla legge ferrea del dover apparire per essere, scegliere lei il tempo e il modo di farsi vedere. Lontano il più possibile dalle luci dei riflettori e, come ha sempre fatto nell'arco della sua carriera di star popolare e insieme anticonformista, nella maniera più moderna che c'è, quindi su Internet: «Lo ha scelto - dicono i responsabili Wind - perchè ha capito che questo è il mezzo del futuro».

Negli spot, agevolata, nei passi di danza con il regista dell'evento Internet Mauro Balletti, s'infila nei suoi acuti leggendari, intona «Tu sì na' cosa grande» con voce limpida da brividi, scivola morbida nei ritmi latini, prova, riprova, si avvita intorno a una nota, poi si siede, gioca con i musicisti, si prepara davanti al leggio. Professionista impeccabile, esigente prima di tutto con se stessa, che avranno cadenza precisa esattamente come un programma, con in onda sempre alla stessa ora (20,45), canta e scherza, intreccia ma anche allegra, solare, ironica e il tutto dentro un'atmosfera che di casa, di famiglia. Senza alcun alone da star, senza i toni mitici di un'apparizione da anni. E allora di colpo ci si chiede, ma perchè si faceva vedere? E soprattutto che cosa è successo adesso per convincerla a tornare in scena? Qualcuno maligna, semplicemente una dieta, eppure questa signora che non dimostra affatto i suoi sessantun'anni, sembra mossa da altre motivazioni, attraversata da un vitale entusiasmo che smonta in un attimo le leggende più fantasiose sulla scelta di una sparizione pessimista, rinunciataria, arrabbiata. «Alla Rai non volevano crederci - raccontano a Wind -, cioè non pensavano che negli negli spot si sarebbe visto tanto. E invece...». Secondo il listino Sipra il costo di 90 secondi di pubblicità, in questo periodo dell'anno e nella fascia del dopo tg, si aggira sui 420 milioni, cifra sulla quale viene ovviamente applicato uno sconto proporzionato al rapporto commerciale con il cliente. Per la prima volta la tv di Stato ha anche deciso di trasmettere uno spot che annuncia un altro spot: da qualche giorno, in attesa del primo filmato di lunedì (la regia è di Emilio Haimann, l'agenzia di produzione si chiama «hi!»), passano in video brevissime immagini, 7 secondi in tutto in cui appare la scritta «Guarda Mina» affiancata dal disegno del viso della cantante, che preludono all'evento Raiuno. Praticamente l'antipasto dell'antipasto. In attesa dell'Internet prevista per il 30: un documento musicale della durata di oltre un'ora in cui gli esperti leggono il messaggio affidato da un altro avanzamento, ancora più grosso, il vero miracolo, cioè il ritorno della diva sul palcoscenico, in un concerto dal vivo.

E DOPO LA «TIGRE», IL GRANDE FRATELLO

ROMA. Un solo pensiero angoscioso assale l'appassionato nel momento in cui pensa alla data fatidica, a quel 30 in cui potrà rivedere Mina diretta su Internet: e se non riuscissi a collegarmi? E se le troppe richieste di contatti ravvicinati con la diva scomparsa e riemersa finissero per intasare il portale? Il pericolo del collasso non è da sottovalutare, e i fan in fibrillazione da giorni in attesa dell'evento. Eppure i responsabili Wind dell'operazione Mina scuotono il capo con tranquilla: «Prevediamo diverse centinaia di migliaia di possibili contatti - dicono - e naturalmente pensiamo di essere in grado di sostenerli». Insomma, l'azienda, che ha raggiunto 8 milioni di clienti nel mese di febbraio, sembra pronta a tutto; d'altra parte nell'ultimo trimestre il Portale inwind ha raddoppiato il numero degli salendo al nono posto nella classifica dei Portali italiani più visitati. E per il futuro, dopo l'exploit della Tigre di Cremona, sono già in progetto altre sfide, a cominciare, sembra, da quella alla nuova edizione del «Grande Fratello». [f. c.]

Cinque standing ovation dopo «'O sole mio»

Anche la calda Florida va in delirio per Bocelli

Biglietti 720 mila lire, 8 tappe, pubblico in lungo o in braghette che mangia hot-dog

Marinella Venegoni
inviata a FORT LAUDERDALE

L'ultimo guaglione che ha fatto fortuna in America è pisano salace e si chiama Andrea Bocelli. Lui dice rassegnato: «Nemo profeta in patria, e io in Italia vendo molto meno di quel che vendo qui». E forse è anche vero: chissà se gli italiani si scioglierebbero in sospiro di meraviglia come quello che ha accompagnato l'altra nel bis l'inevitabile «Con te partirò», che gli dato la gloria negli Usa. Sospiravano in 13 mila, nell'immensa coperta sorta in al nulla di infinite periferie per l'hockey su ghiaccio; le hanno dato un raccapricciante nome sponsorizzato, National Rental Car Center. Stasera ci debuttano gli U2 ma prima è toccato a lui, aprire il suo tour americano. E nel finale ha avuto 5 (cinque! standing ovations: tredicimila in piedi, a delirio, per «O sole mio» e «Libiamo ne'lieti calici».

Andrea Bocelli

Otto date fra Las Vegas e New York, biglietti che costano fino a 720 mila lire l'uno: gente indifferentemente in abito da e braghe corte. Si portano alle seggiole numerate il vassoio l'hot dog e le patatine e masticando si deliziano quando il tenore leggero attacca con registro flautato l'«Ave Maria» della Cavalleria Rusticana o il grande repertorio napoletano di «Marechiare» e «I te vurria vasà»; si spellano le quando Andrea si fa tenore di tradizione con più impegnative performances come il duetto dal primo atto della «Tosca» con Cecilia Gasdia, che condivide buona parte del concerto. Alle spalle hanno la maestosa Hartford Symphony orchestra, diretta però dal torinese Marcello Rota.

Il pubblico s'innervosisce pochissimo anche quando, all'inizio, il radiomicrofono a cuffia che il tenore indossa si mette a gracchiare per le interferenze dei vicini pompieri, mandando in tilt nientemeno che «Di quella pira», «La mia letizia infondere» dai «Lombardi», «Tra voi belle» dalla Manon Lescaut: «Gli americani vengono qui per divertirsi e quindi se la godono, non come noi», mi dirà a fine serata Andrea davvero dispiaciuto dell'incidente che ha fatto interrompere il concerto. Da noi gli avrebbero tirato i pomodori, forse: anche per l'uso costante dei microfoni che è assai poco di tradizione. Però questo è un recital, in un'arena immensa e non un teatro; e sono romanze e arie. Quel che gli yankees chiedono a noi italiani è in fondo il rapido riassunto di storia nobile.

Che poi Bocelli non voglia cantare vivo le canzoni pop, e si ostini a stare sulla lirica, è il cruccio non solo dei fans ma anche di tutto il suo entourage industriale che vede volatilizzarsi introiti sicuri. Lui ci bada, è orgoglioso di ben altro: «Ho 8 dischi in preparazione: il "Requiem" di Verdi Gergiev, la "Tosca" Mehta; poi un album per voce e violino dove io e Lorin Maazel dialoghiamo su arie antiche come "Aranjuez", e c'è la London Shymphony con noi». E l'album pop? Dovrebbe in autunno, alcuni duetti per i quali sono stati contattati Bono degli U2, Faith Hill e perfino Madonna; ha già detto di (troppo occupata) Mariah Carey: «La popolare è importante perché rappresenta il collettivo. Però bisogna farla: il mio sogno sarebbe un disco italiane sconosciute all'estero», dice il tenore.

Per gli impegni eccessivi, ha dovuto rinunciare a un'apparizione in «Hannibal» e dirà forse di no a «Pinocchio» di Benigni, anche se il recente rinvio del film potrebbe riaprire le trattative. Adesso però non ci pensa, e si gode anche i lussi che il rango comporta. Donald Trump, versione più trendy di Paperone, lo adora e che è venuto ad ascoltarlo al debutto, gli ha offerto il suo Boeing 727, che lo accompagnerà nel tour.

marivene@tin.it

L'amara vita di Sammy

L'indipendente «Conta su di me» punta alla conquista di 2 Oscar

Alessandra

CONTA su di me è un film indipendente piccolo di budget e grande di qualità che ha ottenuto una sfilza di premi e attualmente all'Oscar in due importanti categorie: per l'attrice protagonista a Laura Linney e per la sceneggiatura originale a Kenneth Lonergan. Attenti a questi nomi, per poco noti al vasto grande: magari non tutti ricordano che la Linney era la moglie perfettina e odiosetta di Jim Carrey in «The Truman Show» e che Lonergan, già sceneggiatore dello spiritoso «Terapia e pallottole» con Robert De Niro, ha appena finito di la versione finale di «Gangs of New York», il megafilm di Martin Scorsese tuttora in lavorazione a Cinecittà. In qualità di produttore esecutivo di «Conta su di me» Scorsese deve aver avuto modo di valutare il talento di Lonergan, che del film oltre che scrittore è regista esordiente.

Ambientato in di quelle cittadine anonime e sperdute fanno da sfondo a tanti romanzi di Anne Tyler, la commedia è centrata su un ben disegnato rapporto fratello e sorella. Vulnerati in giovanissima età dalla morte dei genitori in un incidente di auto, i due hanno reagito al trauma in modo opposto. Optando per una prudente stanzialità, Sammy è rimasta a vivere nella natia, lavora in banca e mantiene da sola il figlioletto di otto nato dal matrimonio con un balordo; mentre scegliendo la precarietà, Terry ha preferito vagabondare qua e là per l'America, facendo lavori occasionali e cambiando continuamente ragazza. Un giorno Terry capita per chiedere qualche soldo alla sorella e succede che si ferma più a lungo del previsto, instaurando il nipotino di un modello maschile un rapporto affettuoso ma destabilizzante. Almeno do Sammy, che nel frattempo poco saggiamente intreccia relazione il nuovo capufficio sposato.

In un avvicendarsi spunti divertenti e momenti amari, Lonergan sa far affiorare dalla piccola quotidiana emozione dei sentimenti, toccando con verità il cuore delle cose. E la Linney e il (fratello Mark Ruffalo (per non parlare del pargolo Rory Culkin) conferiscono ai loro personaggi un'incantevole spontaneità.

CONTA SU ME
di Kenneth Lonergan
con Laura Linney, Mark Ruffalo, Rory Culkin
Commedia
Usa 2000
O: cinema Giardini
MILANO: Odeon
ROMA: Greenwich, Metropolitan

I bravi studenti? Robot

Contro il conformismo la coca nel film sovversivo di Rodriguez

Lietta Tornabuoni

HORROR per ragazzi. Gli alieni, le Creature di un altro mondo, i Mostri, sono gli adulti, professori o genitori. L'obbedienza a loro, la buona condotta, sono il segno della mutazione dei ragazzi in schiavi robotizzati. L'unica arma efficace contro i Mostri è la droga, in particolare la salvifica cocaina. Il primo eroe antiMostri è quindi lo spacciatore della scuola, mentre una punk scostante che finge lesbica per venir lasciata in pace dai ragazzi è l'esperta sapiente. Che ricca simbologia, quale metafora potente.

La storia non potrebbe più viva, però «The Faculty» Robert Rodriguez è formalmente del tutto convenzionale: somiglia a ogni horror giovanile in ambiente scolastico, da «Nightmare» a «Scream». La scuola Herrington Heigh come tutte le scuole dei film o dei serial televisivi: vecchia, sporca, cadente, squattrinata tanto da non poter pagare computer nuovi, gite scolastiche a New York né la semplice manutenzione quotidiana. Il corpo è formato da falliti alcolizzati e pazzi. La lotta generazionale e culturale maestri-allievi è quella consueta, aggravata da un parassita preistorico munito di tentacoli rossi, mordace e autoriproducentesi, che s'insinua nei corpi umani, li rende più giovani d'aspetto, se ne impossessa. I ragazzi non contagiati dall'epidemia conformista diventano sempre meno numerosi, l'ultima lotta è un duello: lo studente più timido e imbranato contro l'immenso Mostro originario dentato e vischioso la cui distruzione (grazie alla benefica cocaina) cancellerà l'orrore.

Robert Rodriguez, 32 anni, nato nel Texas a Antonio, divenuto subito famoso al primo film «El Mariachi», amico e complice di Quentin Tarantino che del terzo film «Dal tramonto all'alba» era sceneggiatore e interprete d'un personaggio di psicopatico pluriassassino, compie in «The Faculty» passaggio interessante: dai macelli sanguinosi all'ideologia, dall'accesso gratuito all'estremismo immesso in un film di genere, dalla forma sfrenata alla sostanza significativa.

THE FACULTY
Robert Rodriguez
con Jordam Brewster, Laura Harris, Famke Janssen, Salma Hayek, Piper Laurie, Bene Neuwirth
Horror, Usa, 1999
TORINO: cinema Capitol
ROMA: Adriano, Atlantic, Broadway, Reale, Warner Village

Giù le mani dall'ora legale!

Con Junghans Mega, la tecnologia radiocontrollata fa tutto da sé

Mega Integral
Radio controllato
• Cassa
• Carica automatica ora legale/ora solare
• Regolazione del fuso orario
• Vetro zaffiro
• Impermeabile fino a 5 atmosfere
• Scarto di un secondo in un milione di anni

Mega Carbon
Radio controllato
• Cassa in carbonio ipoallergico
• Cambio automatico ora legale/ora solare
• Regolazione del fuso orario
• Vetro zaffiro
• Impermeabile fino a 5 atmosfere
• Scarto di un secondo in un milione di anni

JUNGHANS

IN VENDITA PRESSO I SEGUENTI CONCESSIONARI JUNGHANS

PIEMONTE • **Torino:** CLAPERO Corso V. Emanuele II, 58 • EPIFANI Via Livorno, 7 • HARVEY Via , 380 • LO SMERALDO Via Guala, 126 • MAJER Via Po, RABBI Corso Sebastopoli, 211 • TOJA Corso Unione Sovietica, • **Alessandria:** CAMURATI Via Dante, 122 • CELLE Via Dante, 105 • ORO FANTASY Corso Acqui, 26 PLANET WATCH Via Mazzini, 36 • **Borgomanero:** DUELLA Via Rosmini, 14 • **Cuneo:** Via S. Venzetti, 1/A • **Galliate:** BELTRAMINI Piazza M. della Libertà, 12 ND Via Omar, 5 • Via Solferino, GIOIORO Via G. Prina, 17 • A. Largo S. Martino, • RAGNI Viale Libertà, **Liguria:** ARTE ORO Via Garibaldi Centro Commerciale • **Cieggio:** NEGRATO Martiri, 35 • **Pinerolo:** ROLLE Piazza Vittorio Emanuele, 12 QUARANTA Via , 7 • **Tortona:** RICCI Via 152 • : GALLERY Viale Gelimberti, 26

Scopri qual è la

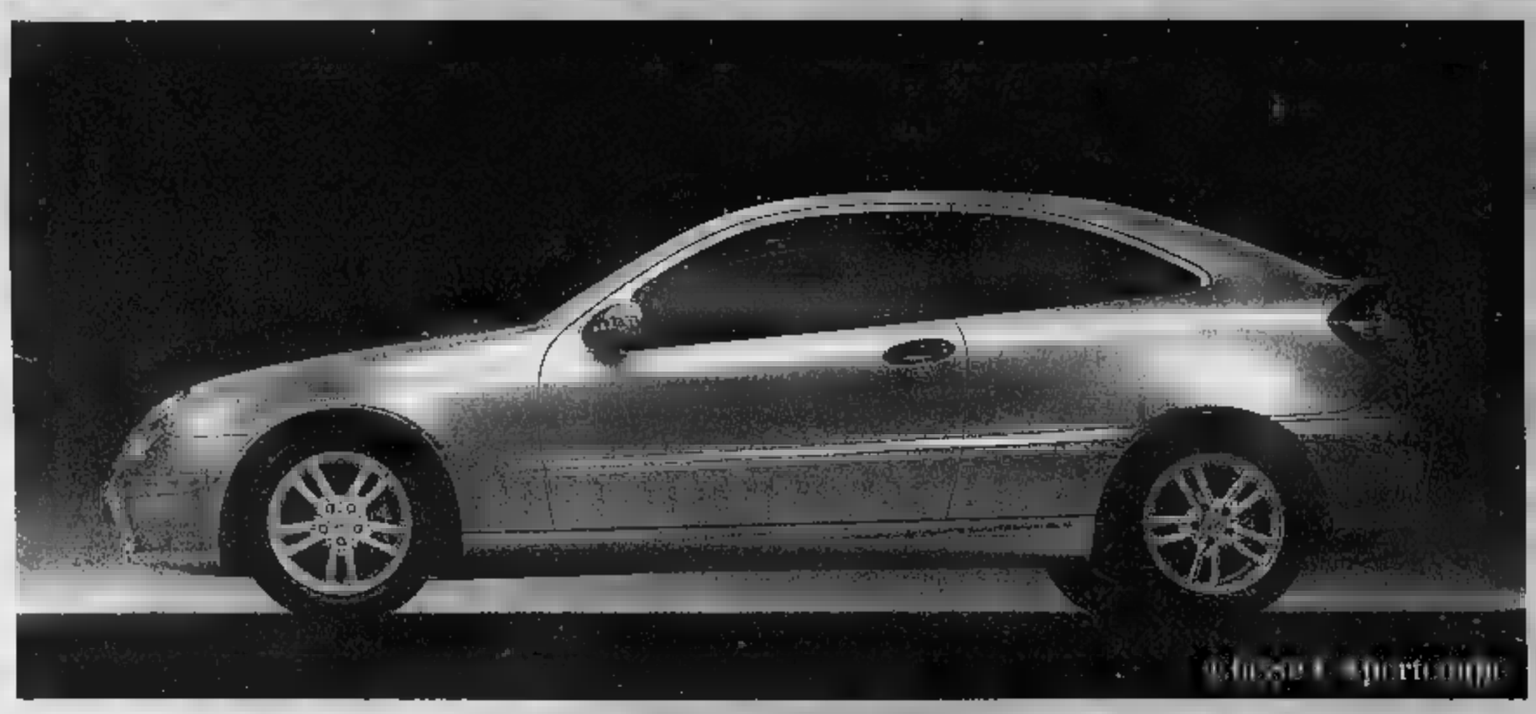

Sarà un week-end veramente speciale. Un week-end che promette grandi emozioni. Finalmente, infatti, potrai ammirare tutti insieme le tre nuovi modelli della Classe C: Sportcoupé, Berlina e Station Wagon. Per scoprire qual è la C nel tuo DNA. La C con il tuo stesso carattere.

Classe C Sportcoupé. Un modo completamente nuovo di interpretare l'idea di una guida sportiva. Una Mercedes dalla linea mai vista prima d'ora. Con una abitabilità sorprendente. Con una cura del dettaglio, che soddisfa anche i più esigenti. Disponibile con quattro motorizzazioni diverse, anche diesel.

Per informazioni ✆ 800 774411
www.mercedes-benz.it

Oggi e domani da

C nel tuo DNA.

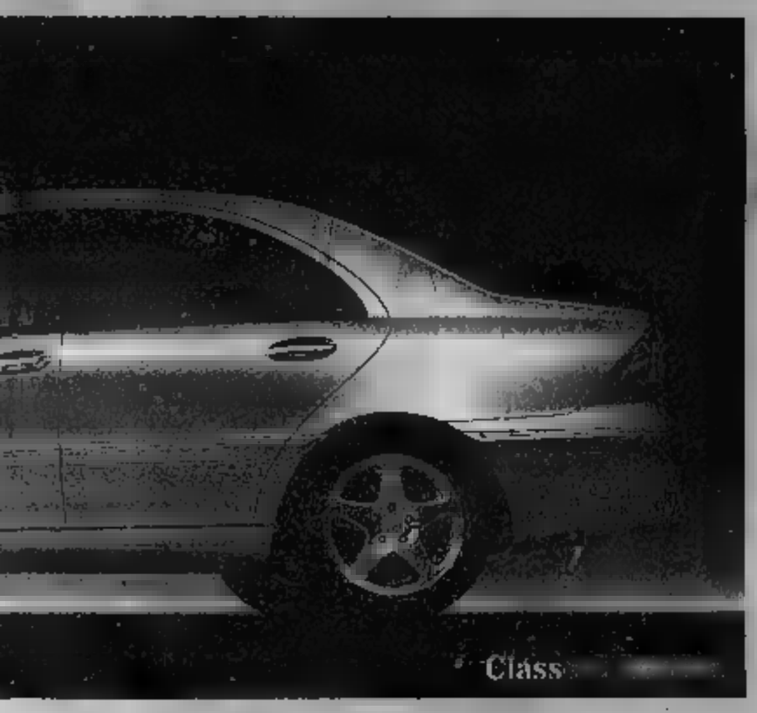

Classe C Berlina. È già un modello di eleganza contemporanea. Un concentrato straordinario di tecnologia ▪ sicurezza. Perfetta nei lunghi viaggi, da affrontare in assoluta tranquillità. E altrettanto perfetta nel traffico cittadino. Disponibile in tre versioni e otto motorizzazioni, tra benzina e diesel.

Classe C Station Wagon. Unica per carattere e dinamismo. Unica per la sua bellezza sorprendente, che entusiasma a prima vista. L'auto ideale per dare più spazio alla libertà con tutto il comfort Mercedes-Benz. Disponibile in tre versioni e otto motorizzazioni, tra benzina ▪ diesel.

ai Concessionari.

Mercedes-Benz

SU HOLLYWOOD L'INCERTEZZA REGNA SOVRANA

Nella notte degli Oscar oltre la Roberts c'è il buio

«Il Gladiatore» resta il favorito ma molti adesso puntano su «Traffic» che ridisegna la mappa della droga. La vera sorpresa, però, potrebbe essere «La Tigre e il Dragone»

Una scena del film cinese «La Tigre e il Dragone» di Ang Lee che punta all'Oscar per la migliore regia

Lorenzo Soria

LOS ANGELES

Anche quest'anno c'è stato l'incidente della vigilia. L'anno scorso scomparse statuette. Stavolta è caduta un'impalcatura, una delle tribune che circondano il tappeto rosso e da i fans bivaccano per due o tre giorni in attesa di urlare il nome dei loro divi del cuore. Julia!, Tom!, Russell! E' accaduto nel pomeriggio giovedì, quando un'impalcatura è crollata come se fosse un castello di carta, finendo per travolgere anche la tenda bianca che funge da rifugio per i divi prima di affrontare la folla e le telecamere. Ci sono stati cinque feriti, uno grave. La tribuna verrà ricostruita in tempo per il pomeriggio di domenica. E l'incidente ha finito solo per aggiungere un elemento di suspense a un'edizione degli Oscar distratta dal duplice timore della crisi economica e del probabile sciopero di attori e sceneggiatori, ma che appare più aperta che mai.

«A parte Julia Roberts per Erin Brockovich, quest'anno non c'è niente di sicuro», sostiene Harvey Weinstein, presidente della Miramax. Weinstein, il cui «Chocolat» è finito nella cinquina che ambisce al titolo di miglior film, sa che questo non sarà il suo anno e che «Brockovich» offre speranze solo alla Roberts come miglior attrice. Ma allora, a chi andrà l'Oscar più ambito? Con 12 nominations, «Il Gladiatore» ha dalla sua parte la tradizione: in 17 delle ultime 18 edizioni degli Academy Awards, il film con più candidature è quello che ha finito per portarsi a casa il riconoscimento di «Best Film». E molti adesso puntano su «Traffic», il film di Steven Soderbergh che ha finito per ridefinire il dibattito politico sul narcotraffico. E «La Tigre e il Dragone», oltre che un Oscar per la regia di Ang Lee, potrebbe rivelarsi la vera sorpresa della settantatreesima edizione. Si sa che i membri della Academy sono rimasti molto colpiti dalla sua spettacolarità. E la premiazione di un film girato in Cina e coi sottotitoli manderebbe il segnale che la Academy si è sprovincializzata e si è adattata all'era della globalizzazione.

Passiamo agli attori. Tra le interpreti femminili, come detto, non dovrebbe esserci storia, nel senso che se la Roberts dovesse finire a mani vuote la cosa entrerebbe di diritto tra le più grandi sorprese della storia degli Oscar. Più aperta, invece, la gara tra le non protagoniste, dove l'Oscar si dovrebbe risolvere in una questione tra Judi Dench per «Chocolat» e due attrici, Kate Hudson e Frances McDormand, in concorrenza per lo stesso film: «Almost Famous». Passiamo agli attori. Il grande favorito, sino a poche settimane fa, era il gladiatore Russell Crowe. Ma le possibili minacce di rapimento e soprattutto la sua fama di sfasciafamiglie hanno messo a disagio molti membri votanti della Academy, che potrebbero optare invece per il bravo ragazzo Tom Hanks, facendone il primo nella storia degli Oscar a collezionare tre statuette «Best actor». Si parla anche di Ed Harris, che ha interpretato, prodotto e diretto «Pollock». Tra i non protagonisti, il grande favorito è Benicio Del Toro, il poliziotto onesto di «Traffic».

La vigilia dell'Oscar è circondata da un altro tipo di suspense: il gioco del chi indosserà che cosa. Da Armani a Calvin Klein, da Valentino a Escada tutti i grandi della moda hanno mandato il solito contingente di personale nella speranza di associare il loro nome ai divi del cinema. Ma quest'anno hanno trovato un'accoglienza piuttosto fredda. «Sono stanco degli stilisti», ha detto poche settimane fa a Milano Tom Ford, il designer della Gucci. Sembrano essersene stancate anche le stelle di Hollywood.

Agitata prima a Torino

Il direttore perde la bacchetta e Crippa la «voce»

Paolo Gallarati

TORINO

Esecuzione movimentata, l'altra sera, nell'Auditorium Giovanni Agnelli del Lingotto, per «Amori incrociati» di Azio Corghi, commissionato dall'Orchestra Sinfonica Nazionale della Rai e presentato in prima assoluta. Il direttore Gianandrea Noseda è scappata di mano la bacchetta, all'attrice Maddalena Crippa mancava il microfono, cosicché il testo da lei recitato, insieme a quello letto da Aldo Busi, è andato quasi del tutto perduto. Si trattava di due novelle del Boccaccio («Caterina» e «Lisabetta») che Azio Corghi ha rischiosamente affidato ad un doppio melologo, con molte parti sovrapposte in un intreccio di parole che procura all'ascoltatore una certa inquietudine: seguire entrambi i testi è impossibile, perché uno disturba l'altro, e se l'ascoltatore riesce a venirne a capo gli resta poca attenzione da dedicare alla percezione della musica che fa da sfondo. Ma può darsi che in una esecuzione tecnicamente a posto l'effetto sia differente. Certo è che il melologo, inventato a tuo tempo da J. J. Rousseau, è un genere difficilissimo. Mozart, che se ne era incapricciato e lo aveva tentato nella «Zaide», l'avrebbe poi abbandonato, rendendosi conto, evidentemente, che parole e musica viaggiano su canali di comunicazione diversi ed abbinarli in teatro è un effetto molto innaturale. Diverso è il caso della musica da concerto, dove, però, l'imbarazzo non si dissolve del tutto, anche se si danno rarissimi casi di riuscite (ad esempio il «Sopravvissuto di Varsavia» di Schoenberg). Corghi sembra aver puntato tutto sulla trovata, forse ispirata dai moderni mezzi mutimediali, di far raccontare contemporaneamente due storie che la musica, scritta con eleganza e gradevolezza timbrica, illustra come tappezzeria sonora, scivolando dietro il testo in un atmosferico espandersi di pigolii, tintinnii, suoni di campane, piccoli elementi illustrativi, tutto in un tono assai serio, caratteristica di questo compositore, anche quando tratta i prediletti soggetti comici o ironici. Sull'ironia ha puntato invece Aldo Busi nella sua diversa recitazione del testo tradotto in italiano moderno e la sua presenza è stata determinante per il successo assai vivo che, alla fine dell'esecuzione, ha accolto gli esecutori e l'autore.

Nella seconda parte s'è ammirato un bravo violoncellista: il norvegese Truls Mork che ha suonato, forse volutamente, con un suono un po' aspro il Concerto in do maggiore di Haydn, e con una cavata morbidissima un canto popolare catalano, già prediletto come bis da Pablo Casals. La conclussione, affidata allo «Zarathustra» di Strauss, ha mostrato l'orchestra in gran forma, in primo luogo per la fusione sonora degli archi che Gianandrea Noseda ha concertato con grande finezza, conferendo a tutto il brano la sua dovuta tensione e accensione lirico-passionale. Successo vivo.

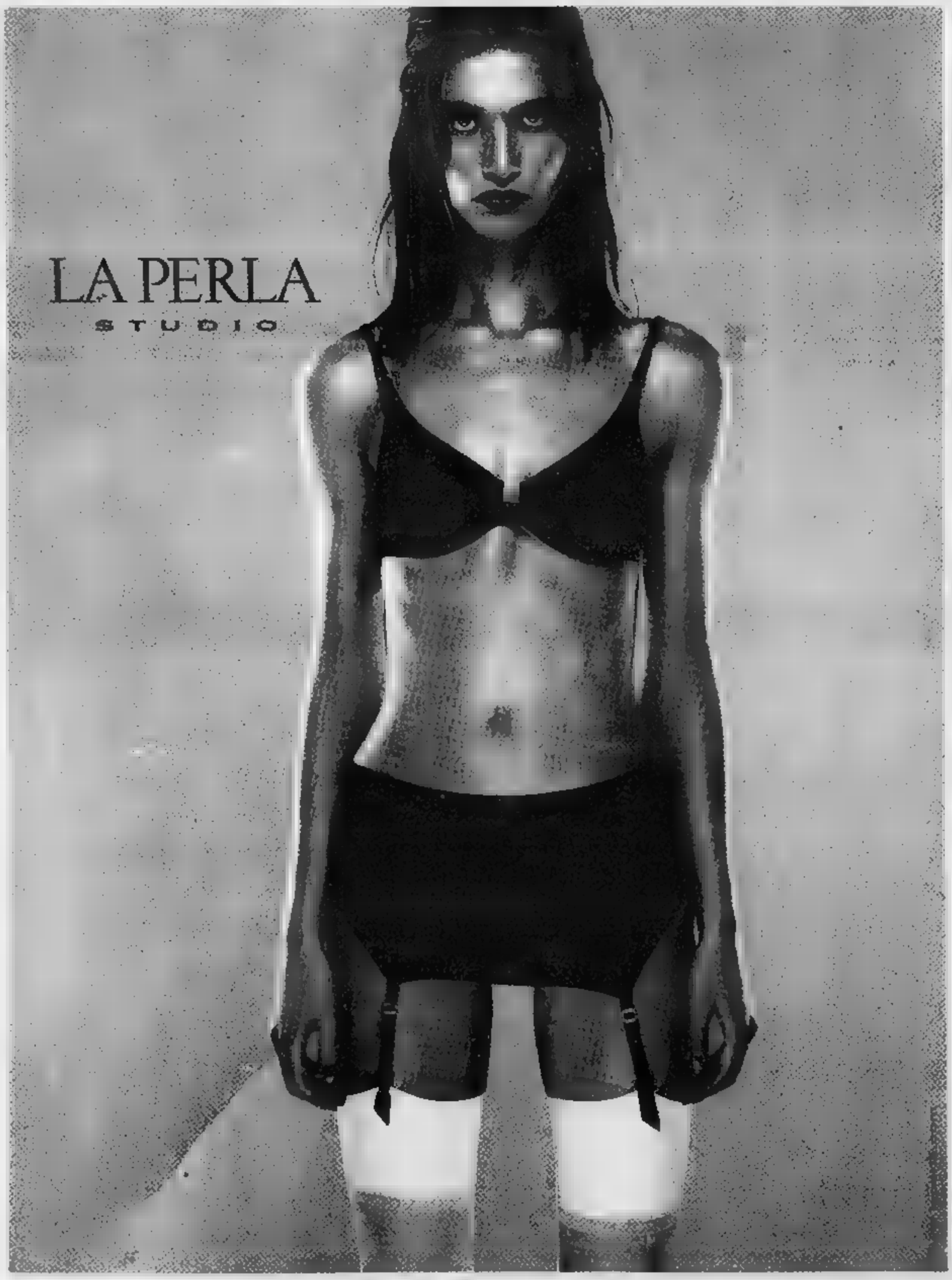

DAVID, NOMINATIONS. «I passi» di Marco Tullio Giordana, «La del figlio» di Nanni Moretti, «L'ultimo bacio» di Gabriele Muccino sono i film che dominano in assoluto lo scenario di quest'ultima edizione del premio David di Donatello. Come migliori registi sono in lizza gli autori delle medesime pellicole. Per gli altri premi ecco i nomi. Migliore regista esordiente: Roberto Andò, Alex Infascelli, Rolando Stefanelli. Migliore sceneggiatura: Fava, Zappellì, Giordana, Ferri, Moretti, Shleeff, Muccino. Migliore attore protagonista: Stefano Accorsi, Luigi Lo Cascio, Nanni Moretti. Migliore attrice protagonista: Margherita Buy, Giovanna Mezzogiorno, Laura Morante. Migliore attore non protagonista: Silvio Orlando, Claudio Santamaria, Tony Sperandeo. Migliore attrice protagonista Athina Cenci, Stefania Sandrelli, Jasmine Trinca.

IL QUINTO «RUGANTINO». Pietro Garinei, a metà maggio, terrà a battesimo alla Sistina il quinto allestimento del «Rugantino» che vedrà nella parte del protagonista, che è passato impersonarono Nino Manfredi, Enrico Montesano e Valerio Mastandrea, un giovane avvocato che da dieci anni ha smesso la professione per dedicarsi al teatro brillante per ragazzi, in una sala della periferia romana. Il nuovo partner di Sabrina Ferilli è Michele La Ginestra, che il pubblico televisivo ha visto lo scorso anno impegnato nella conduzione di «Solletico», il programma per ragazzi di Raiuno. Dopo il rodaggio romano, questa commedia musicale scritta trentanove anni fa andrà a Tokyo per «2001 - Italia in Giappone».

LA SCALA BENEFICA. Una «prova aperta alla solidarietà» destinata a raccogliere fondi per la Fondazione Florian, che si occupa di pazienti terminali. L'appuntamento è a Milano, domani alle 20, alla Scala, con l'Orchestra filarmonica della Scala stessa e la partecipazione del violinista Frank Peter Zimmermann e del violoncellista Mario Brunello. In programma musiche di Haydn, Brahms e Dvorák. Per informazioni e prenotazioni 02-43911094.

CRITICI E SINDACO. L'Associazione nazionale critici musicali reagisce con fermezza alle dichiarazioni del sindaco di Parma che, contrariato dalle recensioni poco favorevoli ai primi spettacoli del «Verdi Festival», ha accennato ad una «corruttibilità e influenzabilità della stampa. Se il sindaco ha le prove di comportamenti poco corretti faccia i nomi», scrivono i critici in una lettera aperta.

SANREMO CARA. Le spese per il recente Festival di Sanremo sono oggetto dell'attenzione della Corte dei Conti. Due le inchieste della magistratura contabile: una della procura regionale del Lazio della Corte, per accertare se sono state se irregolarità e individuare chi, eventualmente, deve essere chiamato a risponderne; una della sezione controllo enti, che si occuperà degli aspetti gestionali. In questo secondo caso, però, gli di manovra della Corte dei Conti appaiono più limitati: non esiste più la che prevedeva che in qualunque momento la suddetta sezione poteva investire il Parlamento delle irregolarità gestionali riscontrate.

Alla «Filarmonica» con Gesualdo da Venosa

I pupi [redacted] Cuticchio «assediano» Roma

Sandro Cappelletto

ROMA

Uno spettacolo antico e nuovo, geloso della sua tradizione, pronto a reinventarla. Mimmo Cuticchio, puparo siciliano, figlio d'arte, decide che altre storie, oltre a quelle dei Paladini e [redacted] Garibaldi, devono arricchire il secolare repertorio di quel teatro. E incontra la «Terribile e spaventosa storia del Principe di Venosa e della bella Maria»; nato per la Chigiana di Siena, lo spettacolo, popolarissimo e raffinato, è ora approdato all'Accademia Filarmonica Romana e piace a tutti: ai [redacted] delle scuole, al più navigato pubblico serale.

Fattaccio davvero cruento quello che si racconta: la stupenda Maria d'Avalos e il suo amante Fabrizio Carafa - «bello come un arcangelo» - sparati, accoltellati, squartati [redacted] lui, Carlo Gesualdo, principe di Venosa, nipote [redacted] San Carlo Borromeo, marito distratto, tradito, omicida. E, tra Cinque e Seicento, musicista sommo: i suoi madrigali esplodono di sensualità e di macerazione, liberano altissime [redacted] di soprano. Stravinskij diceva che la sua musica è «un pianeta senza satelliti». E tanti altri artisti, nel Novecento, si sono incuriositi della sua arte e del [redacted] dramma privato, che poi lui volle espiare, passando il resto della vita a farsi punire, a commissionare messe di suffragio, a scrivere altri madrigali.

Dopo Gino Negri, Alfred Schnittke, Werner Herzog e altri, da ultimo anche Bernardo Bertolucci [redacted] incontrato [redacted] figura del principe-assassino, avviando si [redacted] faticosa - tante volte ripresa, sempre interrotta - sceneggiatura. [redacted] giudicare [redacted] risultati, l'idea migliore è fin[redacted] venuta [redacted] Cuticchio; passione, onore, bellezza, morte: questa storia possiede tutti gli ingredienti per entrare di volata nel teatro dei pupi. E benissimo si presta alla tecnica del «cuntu», stilizzata recitazione ritmica trafitta da accenti che troncano e rilanciano [redacted] parole, segnata dai movimenti dell'attore che brandisce una spada e picchia sul pavimento con i piedi, facendo dunque suono e teatro con tutto il suo corpo: la voce, il gesto, il peso. Mentre lui, con Giacomo Cuticchio - sì: in due soltanto inventano le voci dei tanti protagonisti - racconta alternando dialetto siciliano e lingua italiana e regalando ad ognuno dei personaggi un carattere, i suoi cinque «manianti» muovono agilissimi pupi, sontuo[redacted] di costumi e di [redacted], fanno sfilare sipari dipinti a mano che evo[redacted] foreste, saloni, camere nuziali, tra «sciarre» (risse) e «stidde» (stelle).

«Affidiamo questa storia ai pupi perché ne rivelino i risvolti eroici, patetici e farseschi, e in noi torni il sorriso», scrive Salvatore Sciarrino, che ha [redacted] le musiche per lo spettacolo. Il quartetto di sassofoni Lost Cloud, un percussionista (Jonathan Faralli), la voce di Carola Gay citano echi di Gesualdo, ritagliano sipari ora più coinvolti, ora invece buffi, costruiti dal compositore con la sua consueta, invidiata sapienza strumentale. Ma l'entusiasmo del pubblico è soprattutto per la Compagnia Cuitcchio e per quei suoi pupi, che alla fine meritano anch'essi la ribalta e gli applausi.

[redacted] REGISTRARE

Il [redacted] Stranamore

L'ormai celebre film di Stanley Kubrick [redacted] più riuscito [redacted] efficace atto d'accusa contro gli arsenali atomici [redacted] il militarismo che il cinema abbia mai fatto. Dal romanzo «Dottor Stranmore, ovvero come imparai [redacted] preoccuparmi [redacted] ad amare la bomba» di Peter George: Il generale Ripper, ossessionato dal «pericolo rosso», ordina un attacco di bombardieri atomici B52 sull'Unione Sovietica. Il Presidente cerca di fermarlo contattando i russi ma... [redacted] 1.00 ITALIA 1

La piccola bottega degli orrori

Horror in musical (ispirato a quello di Corman) con Rick Moranis, Steve Martin, Bill Murray, diretto da Frank Oz. Il timido Seymour, innamorato della ragazza di [redacted] sadico dentista, fa un patto [redacted] pianta carnivora: lui le procurerà il sangue. [redacted] ITALIA 1

I FILM DI [redacted]

Il [redacted] Paradine ★★★

0.45 [redacted] USA 1947. REGIA: ALFRED HITCHCOCK. CON [redacted] PECK, [redacted] VALLI, LOUIS JOURDAN [redacted] CHARLES LAUGHTON. DUR: 1H56'

Considerato [redacted] dei film «minori» di Alfred Hitchcock che comunque non manca di fascino: una storia piena [redacted] mistero e ricca [redacted] colpi di scena che, in un certo [redacted] si ricollega a «Io ti salverò». L'avvocato difensore della bella signora Paradine, accusata dell'omicidio del marito – anziano e ricco ufficiale cieco –, si innamora della cliente. E sospetta del giovane [redacted] attraente cameriere...

I segreti [redacted] un killer ★★

20.50 RAIDUE. USA 1997. REGIA: [redacted] ROTH. CON LORI LOUGHLIN, BRUCE GREENWOOD, WENDY GAZELLE E JOE FLANIGAN. DUR: 1H25'

Lori Loughlin, Bruce Greenwood, Wendy Gazelle e Joe Flanigan in [redacted] thriller di Bobby Roth. Da poco separata dal marito, Jess, procuratrice legale attaccata al lavoro, è tormentata dalla scomparsa della madre [redacted] de Sean, maniaco sessuale...

Urla del sil[redacted] ★★★

22.50 RETE 4. GB-USA 1984. REGIA: ROLAND JOFFÉ. CON SAM WATERSON, HAING S. NGOR E JOHN MALKOVIC. DUR: 2H12'

Primo successo di Roland Joffé («Mission») con Sam Waterston e Haing S. Ngor. Dopo il ritiro delle truppe [redacted], i khmer [redacted] impongono un duro regime. Un giornalista americano capisce la tragedia cambogiana attraverso le vicende del [redacted] interprete finito in un duro campo di lavoro.

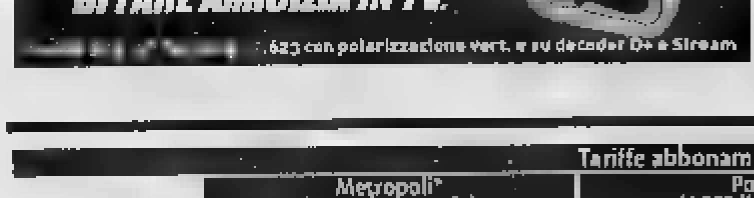

ANTENNA DI [redacted]

OGGI
Ultima puntata [redacted] *Gaia* (Raitre, alle 20,50), l'ultima intervista rilasciata da Paolo Borsellino venti giorni prima della strage (*Terra*, Canale 5, alle 23,30), Giorgio Mastrota ospite dell'ex moglie Natalia Estrada (foto, *La sai l'ultima?*, Canale 5, alle 21) i tesori dell'antico setificio di Firenze (*Made in Italy*, Raiuno, alle 16,10), Claris[redacted] Burt a *Mezzogiorno in famiglia* (Raidue, alle 11,30).

TENNIS
A partire [redacted] prossimi U.S. Open la finale femminile di tennis verrà trasmessa dalla Cbs, per la prima volta, in prima serata (agli uomini resterà il pomeriggio). La Cbs ha spiegato che nel '99 [redacted] finale delle donne aveva raggiunto [redacted] share di 6,3 (più di sei milioni di telespettatori),

esattamente come quella dei maschi, il giorno dopo. Gianni Clerici di «Repubblica» fa tuttavia notare che le donne erano la «giovanissima e nerissima [redacted] americana Serena Williams, capace di sommergere la Hingis», che la finale degli uomini, Agassi-Martin, «si annunciava [redacted] un match déjà vu mezzo vinto da Agassi», che a Wimbledon e a Roland Garros «farebbe orrore giocare la sera [redacted] anche in Australia le finali [redacted] si giocano di notte».

[redacted] MOZZAFIATO
Come racconta il «Giornale», su Internet ha debuttato un tg italiano tutto dedicato alle buone notizie dove le due speaker, Monica [redacted] Marta, raccontano quel che [redacted] successo sfilandosi [redacted] indumento alla volta, fino a restare in reggiseno (www.redazionimozzafiato.com). L'idea [redacted] nuova (ad esempio c'è il sexy-tg www.nakednews.com), ma gli ideatori dicono che la loro [redacted] una versione uni[redacted] («dal nostro sito si può anche usufruire di più canali video stream») e che in futuro tenteranno di far spogliare anche i vip.

SASTRE
Numero di siti Internet dedicati a Ines Sastre: 4159.

I [redacted]MI DI OGGI

RAIUNO

TELEGIORNALE

[redacted]	3724	20.00	48386
17.00	57347	23.00	[redacted]
		0.10	[redacted]

GIORNO

6.00 **Euronews** [7033453]
6.45 **La casa [redacted] guardaboschi [redacted]** [7142057]
7.30 **La banda dello Zecchino** [1153540]
10.00 **L'albero [redacted]** "Cinque sensi" [9927]
10.30 **Tuttobenessere** Rubrica con D. Rosati [6690892]
11.20 **Che tempo fa** [9078347]
11.25 **La vecchia fattoria** con L. Sardella, [redacted] Majello [10061328]
12.30 **Check Up** Rubrica di [redacted]tualità medica [37927]
14.00 **Easy driver** Un programma di [redacted] Giani [4453]
14.30 **Linea Bianca** "Madonna [redacted] Campiglio" conduce M. Di Centa [3287434]
15.15 **Speciale Europa: Libano** [4059366]
15.45 **Appuntamento al [redacted]** [8684908]
15.50 **Raiuno Spot** [2933873]
16.10 **Made in Italy** con F. Fazzuoli [3362521]
17.15 **Passaggio a Nord-Ovest** Documentari presentati da A. Angela [456182]
18.10 **A sua immagine - Le ragioni [redacted] speranza** [redacted]brica religiosa [4621618]
18.30 **Quiz show** Gioco condotto da Amadeus [19182]

SERA

20.20 **Calcio: Romania-Italia** Qualificazioni Campionati Mondiali [21022340]
23.10 **Giro del mondo** "Alessandra Marinina: Russia, delitto e castigo" di E. Biagi [7648434]
[redacted] **Stampa oggi** a [redacted] del Tg1 - **Che tempo fa** [5022729]
0.30 **Estrazioni del lotto** [1971380]
0.35 **Appuntamento** [redacted] ma Rubrica di anticipazioni cinematografiche [35322767]
0.40 **A.B.O., collaudi d'arte** "Joseph Kossuth" attualità a cura di A. Bonito Oliva [35321038]
[redacted] **Il [redacted] Paradine** Film (giallo, 1947) con G. Peck, A. Valli. Regia di A. Hitchcock [4806496]
2.25 **Calcio: Romania-Italia** Qualificazioni Campionati Mondiali (Replica) [44442458]
5.05 **Star Trek Voyager** Telefilm "Alleanze" [6514941]
5.50 **Videocomic** Programma di varietà a cura di N. Leggeri [2363293]

RAIDUE

TELEGIORNALE

[redacted]	40637	13.00	16665
[redacted]	49960	20.30	37347
		23.20	1852569

GIORNO

6.20 **Animalibri** [3521144]
6.35 **L'oroscopo di Gabriella Bellisario** [68112328]
6.40 **Rassegna Stampa dai periodi[redacted]** [68144927]
6.45 **Speciale anima** [2772927]
7.05 **Mattina [redacted] Famiglia** Varietà con [redacted] Capua, T. Timperi. All'interno: **Tg2 Mattina** (8.00 - 9.00) - **Tg2 Mattina L.i.s.** (9.30) [16889366]
10.05 **Speciale Europa** Nord-Sud. [redacted] comunità libanese [redacted] Francia, a cura di A. Piras [1067521]
10.30 [redacted] **per [redacted]** [8097540]
10.35 **Terzo Millennio** [5927347]
11.20 **Mezzogiorno in famiglia** Varietà condotto da T. Timperi, R. Capua. Regia di M. Guardì [4510786]
13.25 **Dribbling** [9986415]
14.00 **Top of the Pops** presenta S. Felberbaum [3208927]
14.55 **Shout** con T. Donà [922540]
15.20 **Meteo** [9311811]
15.30 **Tesoro mi si sono ristretti [redacted] ragazzi TF** [66298]
16.15 **Sabato Disney** [9005705]
18.10 **Sereno variabile** con O. Bevilacqua [2532540]
19.00 **Meteo** [48415]
19.05 [redacted] **e Mrs Smith** Telefilm "Coma simulato" [548502]

SERA

20.00 **Ottavo [redacted] show** [46368]
20.20 [redacted] **lotto alle [redacted]** Gioco [5262731]
20.50 **I segreti [redacted] un killer** Film (thriller, 1997) con [redacted]ghlin, B. Greenwood. Re[redacted] B. Roth [581163]
22.35 **Tg2 Dossier** Programma di attualità a cura di D. Renzoni. Puntata dedicata [redacted] gialli italiani: [redacted] di [redacted] Ligure [redacted] serial killer di Padova. [3131250]
23.50 **Meteo** Le previsioni [redacted] tempo - **Appuntamento al cinema** Rubrica di anticipazione cinematografica a [redacted] dell'Ancagis [5067892]
24.00 **Palcoscenico** presenta **Verdi 100 - Serata di gala** [redacted] concerto [redacted] con musiche [redacted] Giuseppe Verdi [16603093]
3.00 **Scanzonatissima** Programma [redacted] varietà a cura di N. Leggeri [36910187]
3.40 **Consorzio NET.T.UN.D. - Diplomi universitari [redacted] distanza** Programma di attualità [71507941]

RAITRE

TELEGIORNALE

12.00	4231	[redacted]	20618
14.00	3292366	0.20	5040125
19.00	1182		

GIORNO

7.05 [redacted] **Educational** Paideia - La storia siamo [redacted]: documenti [5245724]
8.30 **R[redacted] news 24 - Pianeta Economia** [3570076]
9.05 **Prima [redacted] Prima** [redacted] Teatro Carlo Felice di Ge[redacted] "Andrea Chenier" [redacted] U. Giordano (R) [3906415]
9.35 **Sfide** (Replica) [3699366]
10.30 **Tg3 Italia Agricoltura** [redacted] cura di G. Bettini [57705]
11.30 **Geo & Geo** Documentari "Le pietre miliari della natura" (dalle 11.30 alle 12.00 per le Regioni: Veneto - Friuli Venezia Giulia - Emilia Romagna - Trentino Alto Adige **Tg3 Nordest**) [3502]
12.30 **Tg3 Mediterraneo** [4076]
13.00 **Tg3 Bellitalia** [37569]
13.25 **Okkupati** con F. Gentile - **Appuntamento al cine[redacted]** [9913569]
14.50 **Ambiente Italia** [287960]
15.30 **Sabato sport** Ciclismo: Coppa del mondo Milano-Sanremo - Canottaggio - Speciale Maratona [redacted] Roma - Pallavolo femminile - Speciale Maratona di Ro[redacted] - Pallacanestro maschile [76618705]
18.55 **Tg3 Meteo** [6497540]

SERA

20.00 **Calcio: Speciale Nazionale Italiana** [80415]
20.15 **Blob** Videoframmenti [746798]
20.50 **Un [redacted] di Gaia** Documentari presentati da [redacted] Tozzi [redacted]
23.20 **Harem** Talk-show condotto [redacted] Catherine Spaak [7657182]
0.30 **Sabato notte** Rotocalco [redacted] cultura e spettacolo [1977564]
0.45 **Agenda del mondo** Attualità a cura di F. Cortese [5986090]
1.00 **Appuntamento al cinema** Rubrica di anticipazioni cinematografiche a cura dell'Anicagis [2258496]
1.05 **Fuori [redacted]. Cose (mai)** viste Programma di attualità [redacted] cura di Ghezzi, Turigliatto, Bendoni, [redacted] Francia, Pace presenta "Dirty Clint" con i [redacted]: **Filo da torcere** (1978) con C. Eastwood, [redacted] Locke. Regia di J. Fargo - **Cielo [redacted] piombo, ispettore Callaghan** (1976) [redacted] C. Eastwood, T. Daly. Regia di J. Fargo [75971922]

CANALE [redacted]

TELEGIORNALE

[redacted]	1789347	20.00	[redacted]
[redacted]	[redacted]	1.00	[redacted]

GIORNO

[redacted] **Tg5 Prima Pagina** Lettura [redacted] commento delle prime pagine dei quotidiani - **Traffico - Meteo** [5472569]
8.45 **La ca[redacted] nella prateria** Telefilm [3450057]
9.45 **Ciak speciale "Le fate ignoranti"** [5862146]
9.50 **Bonjour Timothy** Film-tv. Timothy è [redacted] giovane studente costretto ad aderire al programma di interscambio internazionale di studenti. Con grande [redacted]presa scopre... [3103298]
12.00 **Mezzogiorno di [redacted]** Varietà condotto da C. Cadeo [77057]
13.40 **Don Luca** Telefilm "La p[redacted]corella smarrita" [699366]
14.10 **Amici** Talk-show condotto [redacted] M. De Filippi [2240076]
16.00 **Cara mamma mi sposo** Film (comm., 1991) con J. Candy, M. O'Hara. Regia di C. Columbus. All'interno: **Meteo** [807163]
18.00 **Celebrità** Talk-show condotto da S. Giacobini [36499]
[redacted] **Passaparola** Gioco condotto da G. Scotti e la partecipazione di A. Mancini [2920378]

SERA

20.30 **Striscia [redacted] notizia - La voce dell'imprudenza** Varietà [redacted] P. Bonolis, L. Laurenti e le veline M. Corvaglia, E. Canalis. Regia di R. Bellini [7873]
21.00 **La sai l'ultima?** Varietà condotto da G. Sabani con N. Estrada [2710540]
23.30 **Terra!** Settimanale a cura del Tg5 [80350]
0.30 **Nonsolomoda** (Replica) [5827125]
1.30 **Striscia la notizia** Varietà con P. Bonolis, L. Laurenti e [redacted] veline [redacted] Corvaglia, E. Canalis. Regia di R. Bellini (Replica) [5821941]
2.00 **Murder one** Telefilm "Prescrizioni pericolose" [7872564]
2.45 **Tg 5** Notiziario (Replica) [6905545]
3.15 **T.J. Hooker** Telefilm "La trappola" [1097922]
[redacted] **I cinque del quinto piano** Telefilm [5819106]
4.30 **Sister, sister** Telefilm "Un lavoro di troppo - Cercasi [redacted] disperatamente" [redacted] T. e T. Mowry [4563903]
5.30 **Tg5** Notiziario (Replica) [53081293]

[redacted] 1

TELEGIORNALE

12.25	1285142	19.30	5231

GIORNO

7.05 **Cartoni animati** All'inter[redacted] trasmessi gli episodi della serie Ughetto cane perdente "Diamante senza speranza" - Super Elvis, la stella del rock - [redacted] - Papyrus e i misteri [redacted] - Diabolik [30715908]
10.05 I [redacted] **della tavola ro[redacted]**-tv (avv., 1995) con M. Mcdowell, M. Ironside. Regia di R. Tinnell. All'interno Meteo [4298076]
12.50 **La tata** Telefilm "Passione e tonsille" [4925434]
13.25 **Rapidotv.it** conducono Alvin e C. Tortorella [7646927]
14.00 **Super** con E. Casalegno [88163]
[redacted] **Francesco De Gregori** "Sempre e per sempre" - Anteprima [redacted] video [98144]
15.05 **Cenerentola a New York** Telefilm "Partenza meditata" [7182809]
16.00 **Cartoni animati** Poke[redacted] [35811]
17.30 **Pensacola - Squadra speciale Top Gun** Telefilm "Codice d'onore" con J. O'Connel, S. Lloyd [800250]

SERA

20.00 **Sarabanda** Gioco [63231]
20.40 **Walker Texas Ranger** Telefilm "Il coraggio di Jacob" con C. Norris. **Nel** quartiere ispanico la banda dei firelake bloods, capeggiati da Loco Chavez terrorizza gli abitanti e quando Loco viene [redacted] sotto processo per l'omicidio di [redacted] ragazzo, lui [redacted] i suoi uomini spaventano [redacted] morte i testimoni... [601705]
22.30 **Real tv** con [redacted] Bagatta [78347]
24.00 **Vox populi** [7019]
0.30 **Studio sport** Notiziario sportivo [5825767]
1.00 **Il dottor Stranamore** Film (comm., 1963) con P. Sellers, [redacted] C. Scott. Regia di S. Kubrick. All'interno **Meteo** [9874274]
2.45 **La piccola bottega degli orrori** Film (mus., 1986) [redacted] J. Belushi, S. Martin. Regia [redacted] F. Oz. All'interno: **Meteo** [5470293]
4.10 **I protagonisti** Film (comm., 1992) con T. Robbins, [redacted] Scacchi. Regia di R. Altman. All'interno: **Meteo** [57473564]

[redacted]

TELEGIORNALE

11.30	3437304	18.55	1857182
13.30	6434		

GIORNO

6.00 [redacted] TN [1172095]
6.30 **Murder call** TF [7027892]
7.20 **Savannah** Telefilm "La confessione" [6334618]
8.20 **Tg4 - Rassegna stampa** Replica [9384845]
8.35 **L'archivio di 2000** Replica [1416927]
9.40 **Esmeralda** Telenovela con L. Calderon, [redacted] Pineda [5356298]
10.30 **Sabato 4 Duemila** [redacted] S. Messaggio, O. Gobetti, Don Mazzi [55347]
11.40 **Forum** [redacted] Perego. Regia di E. Nobiloni Laloni [3081163]
[redacted] **La ruota [redacted] fortuna** Gioco condotto da M. Bongiorno. Regia di M. Bianchi [74124]
15.00 **Medici** "Storie di medici e di pazienti" con M. Liorni [70618]
16.00 **Sabato Vip** Varietà [redacted] E. Folliero [74434]
17.00 **Il trucco c'è** Varietà [redacted]duce R. dalla Chiesa. Regia di D. Forzano [83182]
[redacted] **Bravo bravissimo club** con M. Serio [26637]
19.35 **Il sabato del villaggio** Varietà [5858453]
19.45 **Vento di passione** Telenovela [9169328]

SERA

20.45 **Terra nostra** Telenovela [redacted] Ana Paula Arosio, Lu Grimaldi, Marcello Antony, Thiago Lacerda, Angela Viera [102144]
22.50 **Urla del silenzio** Film (dramm., 1984) [redacted] J. Malkovich, S. Waterston. Regia di R. Joffè. All'interno [redacted] **Meteo** [37794873]
1.30 **La leggenda di Bagger Vance** [2237903]
1.35 **Tg4 - Rassegna stampa** Lettura e commento [redacted] prime pagine dei quotidia[redacted] [8280458]
2.00 **I due sergenti [redacted] generale Custer** Film (comm., 1965) con [redacted] Franchi, C. Ingrassia. Regia di [redacted] Simonelli. All'interno: **Meteo** [1848090]
3.35 **I due parà** Film (comm., 1966) con F. Franchi, C. Ingrassia. All'interno: [redacted]teo [7200729]
5.00 **Tg4 - Rassegna stampa** Lettura [redacted] commento delle prime pagine dei quotidiani in edicola tra poche [redacted] (Replica) [8603545]
[redacted] **Chi mi ha visto** Varietà (Replica) [55211564]

TMC

7.00 [redacted] **che segno sei?** [80750]
7.05 **Cartoni animati** [9488386]
8.30 **Di che segno sei?** [2125322]
8.35 **Telefilm** [3489569]
9.35 **Il mio [redacted]** Film (1992) con C. Devries [8015076]
11.40 **Di che [redacted] sei?** [8163521]
11.45 **... E' moda** [9338347]
12.25 **Meteo** [4076565]
12.30 **Tmc soldi** [83057]
12.45 **Tmc News** [316250]
13.00 **Tmc [redacted]** [83415]
13.35 **Telefilm** [107250]
14.15 **Acapulco... prima spiaggia a sinistra** Film (1983) con A. Roncato. Regia di S. Martino [2646892]
16.00 **Dalla Cina con furore** Film (1971) con B. Lee. Regia di Lo Wei [58196340]
18.40 **Tmc News** [5929502]
18.50 **La settimana di Monta[redacted]** [5943182]
19.00 **Quantum leap - In viaggio nel tempo** Telefilm [5138960]
20.50 **Totò, Peppino e la dolce vita** Film (1956) con Totò, P. De Filippo. Regia di C. Mastrocinque [858347]
22.30 **Tmc News** [60724]
22.50 **La settimana [redacted] Montanelli** [3825724]
23.00 **D'Annunzio** Film (1986) con S. Sandrelli. Regia di S. Nasca [1883057]
1.20 **Amore mio spogliati che poi ti spiego** Film (comm., 1975) con E. Ce[redacted] Regia di [redacted] Pittorru [61463309]
3.05 **Cnn** [83460368]

TMC2

[redacted] **Risvegli** [11140453]
9.05 **Sounds** [8062927]
11.00 **New** [366786]
12.00 **Sounds** [885502]
14.00 **Tg Flash** Notiziario [597540]
14.10 **New** [7607724]
15.00 **Discoteque** [744540]
16.00 **Lista F** [2372873]
16.40 **Roxy bar** [4745434]
19.00 **Sounds** [5924144]
20.40 **Tg Flash** Notiziario [2096873]
20.50 **1+1+1=3** [2010453]
21.00 **Best** [221386]
22.00 **New** [326750]
23.00 **Tmc2 Sport** Notiziario sportivo [274786]
23.10 **Tmc2 Sport Magazine** [9593811]
0.15 **Proxima** [5700477]
1.15 **Discoteque** [5912477]

TELE+BIANCO

7.00 **Star Trek VI - Rotta verso l'ignoto** Film [4598502]
8.45 **Giustizia o vendetta** Film [9570540]
10.30 **L'inglese** Film [992366]
12.00 **Sperduti a Manhattand** Film (comm., 1999) [274347]
13.30 [redacted] **Action** Rubrica sportiva [568057]
14.00 **Basket NBA: Phoenix-Philadelphia** [54241328]
16.55 **Eyes wide shut** Film (dramm., 1999) [42314989]
19.30 **Impiegati... male!** Film (comm., 1999) [629705]
21.00 **Gli imbroglioni** Film (comm., 1998) [8062811]
22.35 **Giornale del cinema** [2763328]
0.35 **La capagira**
1.55 **Boxe**

TELE+NERO

7.10 **Il re ed io** Film (anim., 1999) [1424231]
[redacted] **Momenti di gloria** Film (dramm., 1981) [2297182]
10.40 **East is east** Film (comm., 1999) [7169163]
12.20 **Inherit the wind** Film (storico, 1999) [8702618]
14.10 **Getting personal** Film (dramm., 1999) [8557291]
15.30 **Gioco a due** Film (comm., 1999) [7878298]
17.25 **Minaccia radioattiva** Film [4048279]
19.05 **The education [redacted] little tree** Film [9595298]
21.00 **Musica [redacted] un'altra [redacted]za** Film [8063540]
22.45 [redacted] **tempo d'eroi** Film [802434]
24.00 **Grissom ga[redacted] - Niente orchidee** Film [55187212]

MTV/RETEA

6.00 **Mtv Wakeup!** [42805250]
9.00 **Televendita** [24089]
10.00 **TgA Mattino** [16144]
10.10 **Pure Morning** [7092340]
12.25 **TgA Flash** [4067811]
12.30 **European top [redacted]** [446076]
14.30 **Cartoni animati** [74960]
15.30 **Week [redacted] Rock** [7057]
16.00 **Mad 4 [redacted]** [49521]
17.00 **Top selection** [9444366]
18.45 **TgA Sera** Notiziario [500665]
19.00 **Cinematic** [23[redacted]]
19.30 **Cartoni animati** [4927]
[redacted] **Senseless acts of video** [4540]
20.30 **Hit list Italia+** [34927]
22.30 **Dove è Gip? Mtv [redacted]** [6237]
23.00 [redacted] **trip** [3142]
23.30 **Road Home** [9873]
24.00 **Brand: [redacted]** [10090]

ALLA RADIO

RADIOUNO: Gr 6; 7; 7.20; 8; 12; 12.10; 13; 15.50; 17; 18; 19; 23; 24; 2; 3; 4; 5; 5.30. 6.10 Non solo verde; 6.15 Italia, istruzioni per l'uso; 7.40 Sportlandia; 8.25 Sport; 8.35 Inviato speciale; 9.00 Cultura; 9.35 Speciale agricoltura; [redacted] Millevoci immigrazione; 10.10 In Europa; 11.00 Articolo 21; 12.05 Diversi da chi?; 12.35 Fantasticamente; 13.20 Sport; 14.05 Tam tam lavoro; 14.10 Sabato Sport; 19.20 Sport; 19.35 Mondomotori; 19.50 Magazine; 20.09 Radiogames; 20.20 Ascolta, si fa sera; 20.25 Calcio: Romania-Italia; 23.50 Speciale Oggiduemila; 0.38 La notte [redacted] misteri; 5.45 Bolmare;

RADIODUE: [redacted] 6.30; 7.30; 8.30; 10.30; 12.30; 13.30; 15.30; 17.30; 19.30; 20.30; 21.30. 6.00 Incipit; 6.01 Il Cammello di Radio2. Con P. De Angelis; 7.54 Sport; 8.00 [redacted] Cammello di Radio2. Dov'è la festa. Guida all'Italia che [redacted] diverte; [redacted] Le avventure di Sam Torpedo; 9.33 [redacted] Out; 10.37 Gli strafalcioni; 12.00 Fegiz Files; 12.47 Sport; 13.00 Test a Test; 13.40 Giocando; 15.00 Catersport; 16.00 Hit Para[redacted] Live Show; 18.00 Guano Apes in concerto; 19.00 Classifica Top 10 album da "Musica e dischi"; 19.53 Sport; [redacted] Libro Oggetto; 20.37 Che lavoro fai?; 21.38 Ultrasuoni Cocktail; 23.00 Weekendance; [redacted] Incipit (R); 2.01 [redacted] notte.

[redacted]: Gr 6.45; 8.45; 10.45; 13.45; 16.45; 18.45; 6.00 Mattinotre. Con [redacted] Veron; 7.08 Bolneve; 7.15 Radiotre Mondo: notizie on line; 7.30 Prima Pagina. I giornali letti [redacted] commentati [redacted] C. Augias, giornalista [redacted]re; 9.01 Mattinotre; 10.00 L'Arcimboldo. Ritratti e cronache dal mondo dell'arte; 10.50 Mattinotre "Ritorni [redacted] fiamma". Il meglio di "Il Cartellone" stagione [redacted] dell'Orchestra Sinfonica Nazionale della [redacted]. Violoncellista T. Mork; 12.00 [redacted] profeti. "Domande". Di G. Caramore; 12.[redacted] La scena invisibile. [redacted] programma di S. Cappelletto; 14.00 Grammelot. Tutti i [redacted] dello spettacolo. A cura di P. Todaro; 14.30 Le ragioni di Gurdulù; 19.00 Radiotre [redacted]. Con G. Barbieri; 19.30 Il Cartellone. Dal teatro Metropolitan di New York "Nabucco" di [redacted] Verdi. Opera in 4 atti direttore J. Levine; 23.30 Anteprima esercizi [redacted] memoria; [redacted] Esercizi [redacted]: I. Stravinsky: Trent'anni [redacted].

GUIDA ALLO [redacted]

Per registrare il Vostro Programma TV preferito digitate i Numeri Show-View stampati vicino al programma da Voi scelto sul telecomando (nel caso che il vostro videoregistratore sia dotato del sistema Show View) o sull'Unità Show-View (nel caso che il vostro videoregistratore non sia dotato di Sistema ShowView). 02.269.218.15.

Dicitura del Copyright
SHOWVIEW® è un marchio Gemstar Development Corporation© 1998 - [redacted] Development Corp. Tutti i diritti sono riservati

I CANALI [redacted]
Rai1-001; Rai[redacted] Rai3-003; Rete4-004; Canale5-005; Italia1-006; Montecarlo-007; Tmc2-009; Tele+Nero-013; Tele+Bianco-014; MTV-RetеA-008; Svizzera-016.

Tariffe abbonamenti 2001 - Annuale			
	Metropoli* (1.250 lire a copia)	Postale (1.000 lire a copia)	Edicola (1.150 lire a copia)
7 gg. sett.	449.000	359.000	413.000**
6 gg. sett.	385.000	308.000	354.000
5 gg. sett.	321.000	257.000	296.000

*Solo Torino città, Pinerolo e Venaria.
**Esclusa la domenica in Torino città.

[redacted] a un [redacted] e [redacted]

LA STAMPA
L'abbonamento. Il bello di ogni giorno.

SCONTO

SCONTO FINO AL 15% PER CHI

La grande offerta di TRONY DEDICATA A CHI COMPRA E PAGA SUBITO. Oltre ai prezzi migliori garantiti Trony vi offre, dal 8 marzo al 31 marzo, la possibilità unica di ottenere uno SCONTO STRAORDINARIO che varia dal 3% al 15% a seconda dei prodotti.

CON STREAM TV , ABBONAMENTO +

Dal 1 al 31 marzo, in tutti i negozi Trony del gruppo Uni Euro, se sottoscrivi un abbonamento ad uno dei pacchetti della "grande offerta Stream TV", inizierai a pagare il noleggio del decoder ■ il pacchetto scelto dopo 4 mesi, cioè dal 1 agosto 2001....

ARISTON frigo combinato "classe B" bombato - 350 litri
899.000
799.000
SCONTO CASSA 11%
WHIRLPOOL Frigo combinato 352litri 167x59x60
999.000
899.000
SCONTO CASSA 10%
CANDY lavatrice
22 programmi
oblò 30cm
SCONTO CASSA 10%
ARISTON "classe A" lavastoviglie 12 coperti 7 programmi di lavaggio aquastop
1.195.000
1.099.000
SCONTO CASSA 8%
CASSA
COMPRA E PAGA SUBITO!
Si chiama appunto SCONTO CASSA perché è riservato a chi acquista il prodotto pagandolo per intero al ritiro .... Ecco alcuni esempi (l'offerta è valida su oltre 900 articoli)
KORTING lavatrice 450 giri termostato - vasca inox 22 programmi
549.000
469.000
SCONTO CASSA 15%
ZOPPAS carica frontale 5 kg - vasca carboran 600 giri termostato regolab.
699.000
599.000
SCONTO CASSA 14%
INDESIT lavatrice classe B 600 giri -vasca inox 4 tasti -partenza ritardata
749.000
ARISTON lavatrice 500 giri vasca inox - stretta 40 cm.
779.000
699.000
SCONTO CASSA 10%
ARISTON lavatrice "classe A/A" 800 giri vasca inox - 5,5 Kg
900.000
SCONTO CASSA 3%
MIELE lavatrice classe A 600/1000 giri Max 5 kg Fuzzy Logic
1.826.000
1.699.000
SCONTO CASSA 7%
WHIRLPOOL microonde 26 litri elettronico con grill+crisp
619.000
526.000
SCONTO CASSA 15%
cucina superlusso 50x60 tutta inox sicurezza sui fuochi accensione elettronica-coperchio in cristallo forno a gas con grill
550.000
468.000
SCONTO CASSA 15%
BRAUN ferro a vapore 1600W - piastra eloxal manico ergonomico
109.000
98.000
SCONTO CASSA 10%
Ferro caldaia POLTI super professionale -manico in sughero-caldaia 1,5 lt.
299.000
ELECTROLUX scopa elettrica
microfibre-prolunga
110.000
99.000
SCONTO CASSA 10%
ROWENTA aspirapolvere Dymbo 1400w spazzola delta
149.000
134.000
SCONTO CASSA 10%
POLTI vaporetto sistema a vapore
339.000
288.000
SCONTO CASSA 15%
POLTI aspirapolvere ecologico 1200w sistema innovativo ad acqua tubo metallico telescopico
769.000
649.000
SCONTO CASSA 15%
BRAUN phon 1800w 6 flussi d'aria
73.000
64.900
BRAUN rasoio colore antracite- doppia lamina - con accessori
335.000
TRONY
(TO) TORINO
(TO) TORINO
(TO) SETTIMO Torinese
(TO) ORBASSANO
(TO) VENARIA
(TO) PINEROLO
(TO) CHIANOCCO Val di Susa
(TO)CARMAGNOLA Uni Euro
via Gobetti,21 tel.011/9713826
(TO)RIVALTA Uni Euro
(CN) BRA (Cinzano)
(CN) B.S.DALMAZZO
(CN) RORETO di Cherasco
(CN) CASTAGNITO
(CN) GENOLA
(CN) MONDOVI
(AT) ASTI
(AO) AOSTA
(VC) VERCELLI
(BI) GAGLIANICO
(AL) FRUGAROLO
(AL) ACQUI TERME
(GE) BOLZANETO
(GE) GENOVA
(GE) CHIAVARI
(IM) PONTEDASSIO
(IM) VALLECROSIA
(SV) ALBENGA Cisano sul Neva
(SV) CAIRO MONTENOTTE
(SV) ANDORA
(MI) TREZZANO
(PC) PIACENZA
Tel.0523/498170
(BG) STEZZANO
NOLEGGIO DECODER, 4 MESI GRATIS
...Noleggio del decoder e prodotto scelto gratuiti fino al 31 luglio 2001, abbonandoti ad uno dei pacchetti della grande offerta Stream TV.L'offerta è valida solo fino al 31 marzo...affrettatevi !!!
STREAM TV
LA TV DELLE GRANDI PASSIONI

LA STAMPA
SPORT
PAGINA [redacted] SABATO 24 MARZO 2001

OGGI

13,25 Dribbling Raidue
15,30 Ciclismo. 92ª Milano-Sanremo Raitre
16,00 Calcio. Inghilterra-Finlandia Stream
17,00 Canottaggio. Oxford-Cambridge Raitre
17,15. Volley. Bergamo-Imola femm. Raitre
18,00 Basket. Adr Roma-Paf Bologna Raitre
20,00 Calcio. Speciale Nazionale Italiana Raitre
20,30 Calcio. Romania-Italia Raiuno
23,10 Sport magazine Tmc2
0,30 Studio sport Italia1

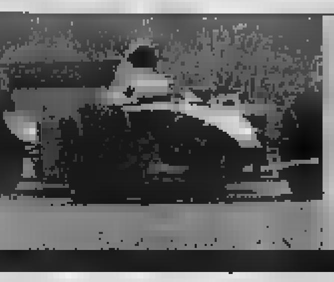

Formula 1: [redacted] la Toyota

LE CASTELLET. E' rossa [redacted] bianca (nei colori quindi fa già concorrenza alla Ferrari) la vettura con la quale la Toyota, terza marca automobilistica al mondo, entra in F1. La monoposto frutto di 19 mesi di lavoro, ha debuttato ieri sulla pista francese di Le Castellet - nella foto guidata da Mika Salo - ma correrà nel campionato 2002. La Casa giapponese infatti quest'anno svolgerà esclusivamente prove private. Anche il profilo è molto basso: qualificarsi nel primo anno, fare punti entro il terzo.

Verso il Mondiale 2002: stasera la Nazionale del Trap affronta la Romania sul campo-pantano della Steaua

NOTTE AZZURRA

L'Italia si affida a Del Piero e Inzaghi

Marco Ansaldo
inviato a BUCAREST

La lezione che ricevettero il 7 ottobre a Milano ha convinto i romeni allo stratagemma che i catanzaresi adottarono molti anni fa per fermare la Juventus: hanno bagnato il campo, più di quanto non ci avessero pensato la pioggia e la neve che ieri mattina aveva formato una patina sulla città. L'operazione non è stata lunga né complessa perché il campo della Steaua ha un drenaggio simile alle strade di Bucarest, che si allagano per due ore d'acqua: soprattutto sui lati l'innaffiatura ha creato corsie pesanti e sdrucciolevoli sui quali gli azzurri hanno pattinato già in allenamento.

A Catanzaro, quella volta, il trucco ottenne l'effetto voluto e la Juve perse per un gol di Mammì che rimane nella storia. Che accada altrettanto all'Italia trapattoniana è da vedere: seppure fradicio, il terreno non sarà peggiore di quelli [redacted] quali si gioca da [redacted]oi tutte le domeniche e quanto alla supremazia tecnica dell'Italia che sarebbe annullata dal fango, i romeni forse [redacted] sanno che questa Nazionale di palleggio può farne poco, come s'è visto contro l'Argentina. «Non cerchiamo alibi, [redacted] loro sapranno far girare la palla nel pantano, dovremo riuscirci anche noi», dice Trapattoni a scanso che, dopo [redacted] piagnisteo sullo stress che debilita i nostri giovanotti e li ammala, se ne inneschi un altro.

L'Italia è favorita, la Romania si aggrappa alla straordinaria percentuale di vittorie in [redacted] (l'81 per cento, la più alta del mondo) per incutere paura ma è fuori luogo che se ne parli come di un fenomeno sovrannaturale. Bisogna soprattutto [redacted]pire che è cambiata la squadra che mise insieme quel record: per amore [redacted] per forza, negli ultimi mesi sono scomparsi Hagi, Popescu, Petrescu, Belodedici, frutti di una vendemmia generazionale straordinaria per un Paese che non può rinnovarsi sempre a certi livelli. La fabbrica della Steaua si è inaridita [redacted] la scomparsa del regime di Ceausescu, che brac[redacted] vendicative portarono, cadavere, e abbandonarono nella catapecchia che si vede in mezzo al prato attiguo allo stadio, terreno ormai buono per i [redacted] randagi che lo percorrono per fame, piccola falange dei 300 mila che attraversano la città.

Buffon: «Ho visto Alex rigenerato però non dobbiamo caricarlo di troppe responsabilità» E lui: «Non sento più I fucili puntati»

Insomma Trap non è credibile quando dice che la Romania è la squadra più forte del mondo in casa sua: le statistiche [redacted] fotografie che restituiscono l'immagine esatta[redacted]. Gli azzurri possono proseguire bene il cammino verso il Mondiale in un girone facile. «L'importante [redacted] non distrarsi», ripete il ct. Le occasioni non mancano, prima tra tutte il mercato che sovrasta e affievolisce l'interesse per il calcio giocato. «Adesso basta, ogni giorno spunta [redacted] destinazione nuova - è sbottato [redacted] Nesta -, mi sa che resterò alla Lazio». Buffon [redacted] contento (o finge di esserlo) del Parma, che dice di non volerlo cedere, e Pierini fiuta aria di Milan.

La sconfitta in amichevole [redacted] l'Argentina ha chiarito ch[redacted] in giro c'è [redacted] meglio, però se ripetesse il primo tempo dell'andata a Milano, con tre gol e molto gioco, la Nazionale recupererebbe credito. Nell'operazione è coinvolto [redacted] che mai Del Piero, che torna in [redacted]ppia con Inzaghi per la prima volta dal [redacted] settembre, pari con l'Ungheria a Budapest. Alex in [redacted] mese s'è ripreso [redacted] posto nella Juve, [redacted]ei sogni dei suoi tifosi [redacted] anche [redacted] azzurro: «L'ho visto molto meglio dell'ultima volta» conferma Buffon, «dalla faccia si vede che è più sereno, non dobbiamo soltanto caricargli sulle spalle il sacco delle responsabilità», aggiunge il Trap.

Lui, Alex dichiara una certa emozione. La Nazionale torna sua, anche perché [redacted] c'è Totti (che domani raggiungerà i compagni [redacted] Trieste): finalmente una squadra delpieriana, nel senso che è dai suoi umori che dipendono le giocate ben più che da Fiore che, secondo Inzaghi, «potrebbe fare lo Zidane dell'Italia» e per questo si beccherà la querela dal francese. «Non è una vigilia troppo diversa - dice Alex - ma finalmente [redacted] mi sento più giudicare con i fucili puntati addosso». Qui, al massimo sopporterà le urla dei [redacted] mila romeni [redacted] stadiolo che ti soffoca, ma non è di quelle che Del Piero ha mai provato soggezione.

Del Piero e Inzaghi in allenamento prima della sfida ai romeni. In alto, Buffon

[redacted]

Oggi	Ungheria - Lituania Romania - Italia
Mercoledì	Georgia - Romania [redacted] - Lituania

[redacted]

	P.	G.	V	N	P	GF	GS
Italia	7	3	2	1	0	7	2
Ungheria	4	2	1	1	0	8	3
Georgia	3	2	1	0	1	4	2
Romania	3	2	1	0	1	1	3
Lituania	0	3	0	0	3	1	11

RAIUNO ORE 20,30

	Romania (3-4-3)	Italia (3-4-1-2)	
1	STELEA	BUFFON	1
[redacted]	CIOBOTARIU	[redacted]	5
5	FILIPESCU	[redacted]	6
[redacted]	[redacted]	MALDINI	3
[redacted]	CONTRA	[redacted]	7
8	D. MUNTEANU	ALBERTINI	4
4	GALCA	TOMMASI	8
6	[redacted]	PANCARO	2
10	[redacted]	[redacted]	11
11	GANEA	INZAGHI	9
[redacted]	[redacted]	DEL PIERO	[redacted]
	All. B[redacted]	All. [redacted]	
[redacted]	[redacted]	TOLDO	12
13	PRADOI	BERTOTTO	13
14	B. [redacted]	PESSOTTO	14
15	COPREA	TACCHINARDI	15
[redacted]	[redacted]	DI LIVIO	16
17	DENNIS	[redacted]	17
[redacted]	SERBAN	CHIESA	18

Arbitro: [redacted] (Ger)

I motivi della sfida

NON ISOLARE LA COPPIA D'ATTACCO

Roberto [redacted]

IL pericolo [redacted] il freddo, è [redacted] gri[redacted]. [redacted] grigio che ci portiamo d[redacted] e che ci [redacted] fuori. Prima erano le squadre di club le nostre stampelle, oggi è la Nazionale, o almeno dovrebbe. Ci si aggrappa dove e come si [redacted]. La Romania ci attende a piè fermo. Ha i suoi problemi, di uomini e [redacted] classifica, ma in casa è la rappresentativa che, negli ultimi quindici anni, ha sfruttato più [redacted] meglio di tutti il fattore campo. E poi da queste parti non si vince dal 25 giugno 1967 (1-0, gol di Bertini, ct [redacted]reggi).

Vero, a Bruxelles (Europei) [redacted] a San [redacted] (andata), gliele abbiamo suonate, 2-0 [redacted] Zoff e 3-0 col Trap, [redacted] sua Italia più bella, [redacted] volete mettere quella squadra con questa? Totti squalificato, Delvecchio cancellato per infortunio - proprio loro, tra gli interpreti [redacted]mi del primo tempo del «Meazza» -, Vieri imbarcato [redacted] subito scaricato, Albertini tenuto insieme [redacted] lo spago: si profila una formazione di travagliata emergenza, nei singoli e, soprattutto, sul piano dello smalto collettivo. Certo, si gioca troppo [redacted] ci si allena poco; non uno, però, che sia disposto a ridiscutere il proprio stipendio in cambio di calendari più umani. I lupi non mancano, d'accordo, [redacted] vedo in giro «nonne» sempre più distratte e Cappuccetti Rossi a forma di salvadanai.

Siamo fermi all'amichevole [redacted] febbraio, Italia [redacted] Argentina due. La struttura sperimentale della formazione, la [redacted] e l'orgoglio degli avversari determinarono lo scarto e la differenza. Questa sera, se non altro, si fa sul serio. Ci sono in palio i Mondiali del 2002. Partita delicata, [redacted] decisiva. Guai a metterla in rissa: in questo, i romeni sono maestri: ci hanno provato anche ieri, con la Under, e Cipriani ci è cascato. Il pacchetto arretrato è l'unico reparto al completo. Per il resto, da Fiore vice Totti a Zambrot[redacted] e Pancaro sulle fasce, [redacted] si improvvisa, ma quasi. Sull'assetto del centrocampo, si addensano le nubi più tempestose. Difendendo a tre, diventa cruciale l'apporto degli esterni. I moduli [redacted] sono vincenti o perdenti: è l'interpretazione a renderli funzionali o meno.

La Nazionale ha trasportato a Bucarest le angosce [redacted] miserie di un calcio che, all'estero, sempre meno [redacted] invidi[redacted]. Trap ha chiesto una tregua, ha invocato di abbassare il volume. Nel frattempo, rilancia Alessandro Del Piero al fianco di Filippo Inzaghi, la coppia che alla Juve ha dato e alla Juve, secondo me, ha tolto. Del Piero è uno dei rari lasciti positivi dell'ultimo avventurato periodo. Contro la Lazio, ha realizzato un gol strepito[redacted] e cavalcato l'intera partita, non soltanto [redacted] episodio, [redacted] Bari. Attacco leggero, un rischio [redacted] si farà a botte, una risorsa se riusciremo a sollecitarne l'istinto e la qualità: dipenderà da loro, dipenderà, soprattutto, dai rifornimenti. Palla lunga, sì, ma possibilmente non lunghissima...

Da Budapest a Bucarest, dagli scarabocchi sotto porta che frenarono il battesimo di Trapattoni allo snodo cruciale che ripropone l'ennesimo e amletico quesito, è lui o non è lui?, il destino offre a Del Piero un'occasione troppo ghiotta per lasciarla cadere nel piatto degli altri.

Boloni, il ct sopportato

Gli eredi di Hagi non lo amano

[redacted] Condio
inviato a BUCAREST

Quelli [redacted] calcio, [redacted] Bucarest e dintorni, se lo ricordano [redacted]ssimo. Gianluca Carretta, 42 anni, osteopata parmigiano, era «l'italiano». Un professionista ingaggiato a gettone dalla Nazionale romena per gli Europei dello [redacted] giugno su suggerimento dei «senatori» Hagi, Popescu e Petrescu, che lo avevano conosciuto tramite Taffarel. Un professionista che, a un certo punto del torneo belga-olandese, si è trovato a dover lavorare «contro» il suo Paese. «Quel quarto di finale a Bruxelles ce l'ho [redacted] in mente - assicura Carretta -. Il 2-0 per gli azzurri chiuse un'avventura indimenticabile, 20 giorni intensi grazie [redacted] quali conservo ancora [redacted] rapporti di amicizia». Carretta continua [redacted] lavorare per Hagi e Popescu («Vado ogni [redacted] a Istanbul, al Galatasaray, per vedere come stanno»), ma non più per la Romania. Stasera seguirà la partita in tv, a Parma. «All'andata andai a Milano. I "vecchi" non c'erano più: sono scappati appena è arrivato il nuovo ct [redacted]loni. Mi è parso che nemmeno i più giovani f[redacted] troppo contenti».

Ladislau Boloni, 48enne gloria del calcio romeno (108 presenze e 25 gol [redacted] Nazionale), in effetti [redacted] passando bene. Dopo gli Europei ha sostituito Emerich Jenei, detto «il burattino» perché [redacted] comandare erano Hagi e Popescu: ha svecchiato i ranghi. Ha un contratto fino al 2002, ma se la doppia sfida [redacted] Italia e Georgia (mercoledì a Tbilisi) dovesse pregiudicare la corsa al Mondiale, la sua avventura di ct terminerebbe in anticipo. Boloni, peraltro, ha un precedente incoraggiante contro gli azzurri. [redacted] proprio un suo gol, il 16 aprile 1983 a Bucarest, [redacted] sancire l'ultimo successo romeno nei confronti ufficiali tra le due squadre. Di quella impresa (l'Italia era fresca di titolo mondiale) vali[redacted] per [redacted] qualificazioni europee, il quotidiano «Gazeta Sporturilor» ha svelato un gustoso retroscena in un paginone intitolato «Omosessuale per [redacted] minuti». Gino Iorgulescu, lo stopper di 18 [redacted] fa, ricorda: «Dovevo fermare Paolo Rossi, [redacted] re del Mundial spagnolo. Lucescu, il mio ct, mi suggerì [redacted] trovare un modo per innervosirlo. Passai tutta la partita a pizzicargli il sedere, a rivolgergli frasi indecenti. Lui, esasperato, chiese più volte [redacted] sostituzione e a fine partita, negli spogliatoi, per la rabbia prese a calci quello che [redacted] capitava a tiro. Non fu bello, [redacted] dovevamo vincere».

Anche stasera, nel caldissimo catino della Steaua, la Romania «deve» vincere. In casa lo fa sovente[redacted]. Più di ogni altra Nazionale al mondo: 81% di successi negli ultimi 15 anni. Lo sponsor ha stampato un manifesto augurale: spaghetti verdebiancorossi messi a cuocere in una pentola appoggiata su un fuoco rossogialloblù, i colori romeni. Anche Boloni, come Trapattoni, deve però fare i conti con una delicata situazione sanitaria. Ko [redacted] un ginocchio [redacted] operare il veronese Mutu, ci sono altri [redacted] giocatori (Stelea, Chivu, Contra, Codrea, Serban [redacted] il «cobra» Ilie) [redacted] problemi fisici. Ma Pompiliu Popescu, il medico che negli scorsi Europei vietò il [redacted] ad Hagi [redacted] compagni, ha promesso che stasera non ci saranno forfait.

Via libera, dunque, ai due [redacted]teggiatissimi esterni: a sinistra Contra, osservato speciale di Inter [redacted] Milan; a destra il ventenne Chivu, che [redacted] appena firmato con l'Ajax un'estensione del contratto fino al 2006 per due milioni di dollari [redacted] stagione. Le sorprese potrebbero essere la punta Niculae (non ancora ventenne, lo vuole il Manchester United) e il centrocampista del Genoa Codrea, anche lui classe '81, che ha segnato [redacted] primo gol in Nazionale 20 giorni fa nella finale del torneo di Cipro vinta 3-0 sulla Lituania.

Under, nel bene e [redacted] solo Pirlo

A Bucarest segna su punizione, sbaglia un rigore

inviato a BUCAREST

Doveva essere l'Under 21 di Cassano e Pirlo, gioielli di [redacted] generazione ancora più promettente di quella che ha vinto l'Europeo a Bratislava. Invece, considerato che il ragazzo di Bari Vecchia ultimamente di buone ne ha davvero combinate poche (ingaggio-record con la Roma a parte), [redacted] sempre più l'Under 21 di Andrea Pirlo [redacted] basta. E' stato infatti lui, l'ex ragazzo triste dell'Inter che a Brescia ha ritrovato il sorriso, il protagonista della prima partita ufficiale della gestione-Gentile. Nel bene e nel male. Ha firmato al 20' il gol che mette in banca [redacted] qualificazione europea con una punizione-capolavoro, ma [redacted] dopo ha sciupato l'occasione [redacted] chiudere il conto facendosi parare un rigore.

E' stato un errore [redacted]rave per[redacted] negli ultimi 25' la Giovane Italia ha vacillato, rischiando il pareggio in due clamorose occasioni. Fino ad allora Trapattoni, in tribuna, aveva visto una squadra padrona del campo, [redacted] un centrocampo solido ben diretto da Maresca (il migliore), un attacc[redacted] molto fisico con i corazzieri Bonazzoli e Cipriani e una difesa nella quale ha sorpreso per sicurezza il ternano Lucchini.

Nessun paragone, dunque, con la partita di andata giocata 5 mesi f[redacted] a Novara e pareggiata (1-1) col fiatone. Di quell'Italia sopravvivono soltanto Ferrari, Donati e Maresca. Il campionato, con i [redacted] valori emergenti, ha fatto strage di nomi, anche eccellenti. L'ultima vittima è proprio Cassano: dopo aver perso spazio nel Bari, ha subito anche il castigo di Gentile che, per scelta tecnica, gli ha preferito lo scalpitante bolognese Cipriani.

La partita la fanno gli azzurri e i gialli si difendono come possono, con qualche rudezza di troppo. Ne escono così 5 punizioni nei primi 20', tutte battute da Pirlo. Le prime tre, decentrate, finiscono [redacted]e non producono alcunché. La quarta (17'), da 20 metri, finisce a fil di palo e soltanto un miracolo di Dolha [redacted] toglie dalla rete. La quinta (20') è quella buona: stessa distanza, tiro di destro [redacted] sinistra, palla a giro e imprendibile. Non finisce qui: è il 28' quando uno splendid[redacted] lancio in profondità di Maresca mette [redacted] moto Marchionni, atterrato appena dentro l'area da Rat. Pirlo, questa volta, [redacted] dischetto trova i pugni di Dolha.

Il pericolo scampato infonde coraggio ai locali ma la loro pressione [redacted] inquieta. Fino al 23' st, quando Dragan dà un pallone d'oro a Neaga che [redacted] due metri tira [redacted] Pelizzoli, imitando l'errore commesso 6 minuti prima da Bonazzoli nell'altra [redacted]. Poi, dopo la stupida espulsione di Cipriani (manata a gioco lontano su Maftei), [redacted] 33' [redacted] Munteanu a farsi ipnotizzare dal portiere dell'Atalanta. Sono tre punti d'oro, questi. E martedì, a Treviso, contro la Lituania si può già chiudere [redacted] discorso-qualificazione. (r. con.)

[redacted] (3-4-1-2)	0	ITALIA (3-4-1-2)	1
DOLHA	6.5	PELIZZOLI	6.5
[redacted]	5.5	[redacted]	6
MAFTEI	6.5	FERRARI	6.5
GHIONEA	5	LUCCHINI	7
PATRASCU	5.5	MARCHIONNI	[redacted]
SANMARTEAN	[redacted]	(44' s.t. Ca[redacted]	
(1' s.t. Dragan)	6.5	MARESCA	7
DANCIA	6	DONATI	6
(1' s.t. Balan)	s.v.	(19' s.t. Colucci)	s.v.
RAT	6	BELLINI	6
CER[redacted]	6	PIR[redacted]	6.5
(27' s.t. Munteanu)	s.v.	(36' s.t. Vicari)	s.v.
IACOB	5.5	BONAZZOLI	[redacted]
NEAGA	5	[redacted]	6.5
All. I. MOLDOVAN	5.5	All. GENTILE	6.5

Arbitro: GONZALES (Spa) 6.5

Reti: p.t.: 20' Pirlo
Ammoniti: Avadanei, [redacted], [redacted], Patrascu.
Espulsi: s.t. 30' Cipriani, 48' Avadanei
Spettatori: [redacted].

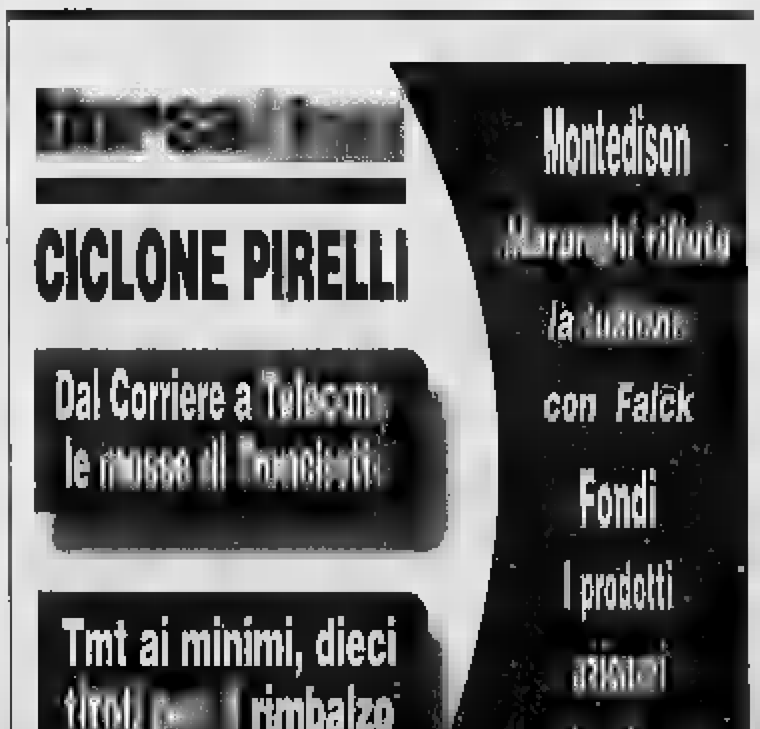

[redacted] GLI ACCUSATI FAVORIRONO SCOMMESSE ILLECITE SU UNA PARTITA DI COPPA ITALIA

LA [redacted]: QUATTRO I [redacted]

Puniti con la squalifica per un anno (decorrenza immediata) gli atalantini Siviglia, Gallo [redacted] Zauri (foto), gli ultimi due rinviati a giudizio nel supplemento [redacted] indagini disposto dalla commissione dopo le udienze del novembre scorso, e i pistoiesi Aglietti e Allegri. Per sei mesi sospeso Banchelli, passato nel frattempo dall'Atalanta all'Empoli, e completamente prosciolti Doni (Atalanta), Amerini, Bizzarri e Lillo (Pistoiese)

CAPELLO: STOP DURO

Fabio Capello: «Non entro nel merito della vicenda, [redacted] voglio colpevolizzare nessuno [redacted] bisognerebbe conoscere bene i fatti. Dico però che una sentenza così è dura perché un anno di squalifica per un giocatore è lungo»

Cristiano Doni, a sinistra, e Sebastiano Siviglia dell'Atalanta: il primo è stato prosciolto. Il secondo condannato

Combine: sei le condanne

Atalanta, un anno senza Siviglia, Gallo e Zauri

Nino Sormani

[redacted]

Sei condanne e quattro assoluzioni. Così si è concluso il processo per Atalanta-Pistoiese di Coppa Italia [redacted] 20 agosto scorso. Alla sbarra, davanti alla commissione disciplinare, dieci giocatori accusati [redacted] aver concordato, commettendo illecito sportivo, il risultato del primo tempo (1-0) e il pareggio finale (1-1). Scopo della combine era scommettere e far scommettere parenti e amici.

Il verdetto [redacted] che [redacted] emesso [redacted] sentenza rinviando [redacted] motivazioni ai primi giorni della prossima settimana, è piuttosto mite e desta molte perplessità. La disciplinare ha infatti derubricato l'accusa da illecito sportivo a semplice comportamento «non conforme ai principi sportivi di lealtà, probità e rettitudine». Il procuratore federale, Porceddu, [redacted] chiesto la sospensione per 3 [redacted] tutti gli accusati, tranne Lillo. La commissione giudicante ha tuttavia valutato un'aggravante: [redacted] atleti incriminati sapevano che c'erano stati molti contatti telefonici e un giro tale di scommesse da far supporre «manovre» sul risultato [redacted] quella partita, e nonostante fossero in presenza [redacted] possibile illecito sportivo [redacted] hanno informato gli organi competenti.

[redacted] semplice omessa denuncia è stato punito Banchelli, mentre Aglietti, Allegri, Gallo, Siviglia e Zauri, oltre a questo reato, sono colpevoli di «aver divulgato notizie o sensazioni» per consentire a parenti e amici (lo zio di Gallo, il fratello di Siviglia, l'amico di Allegri, il papà di Aglietti, il cognato di Zauri) di scommettere e [redacted] somme ingenti.

Le stesse che hanno insospettito la Snai, inducendola a formulare la denuncia che ha dato il via a tutta l'inchiesta. Sorprende inoltre l'assoluzione di Doni [redacted] Bizzarri, i quali secondo l'accusa [redacted] le prove fornite dalla magistratura ordinaria (agli atti) erano considerati i motori dell'intera vicenda.

[redacted]

Stessa pena ai giocatori della Pistoiese Aglietti [redacted] Allegri Per sei mesi sospeso Banchelli

[redacted]

Tutti ricorreranno alla Caf, anche Porceddu contro il proscioglimento di Doni e Bizzarri

L'Atalanta ora si ritrova con due importanti titolari in meno (Zauri e Siviglia) per il finale di stagione. Ha commentato la sentenza con un comunicato: «Esprimendo soddisfazione per il proscioglimento di Doni, anche in considerazione che lo stesso era considerato addirittura l'artefice dell'illecito, prendiamo atto del drastico ridimensionamento dell'accusa». Ma la società bergamasca [redacted] si [redacted] e preannuncia appello alla Caf «per [redacted] condanna degli altri suoi giocatori che ritiene estranei a illeciti». Confidando «che la loro innocenza sarà definitivamente accertata in appello», auspica anche che il secondo grado di giudizio «venga celebrato al più presto».

L'avvocato Giulia Bongiorno, legale insieme con Franco Coppi dei calciatori dell'Atalanta, ha spiegato: «La decisione appare non aderente ai dati emersi dalle indagini [redacted]ce un radicale ribaltone dell'atto di accusa. Prendo atto con soddisfazione che l'ipotesi accusatoria, secondo cui le squadre avrebbero raggiunto l'accordo illecito attraverso 30 telefonate intercorse tra Doni e Bizzarri, si è infranta contro l'inesistenza di 26 dei 30 contatti. Da qui l'assoluzione dei due presunti organizzatori dell'accordo».

Il presidente, Ivan Ruggeri, [redacted] era all'estero per lavoro. Pochi i commenti al campo d'allenamento. Domenico Morfeo: «Mi dispiace, sono [redacted] brutte, si tratta di nostri compagni e [redacted] molto [redacted] [redacted] loro. La squadra ha già pagato un [redacted] salato per questa vicenda. [redacted] normale risentirne, [redacted] sentenza che pesava [redacted] non eravamo tranquilli. Ci aspettavamo un esito diverso, abbiamo pensato sempre alla loro buona fede».

Alla Caf ricorrerà anche Porceddu, pur soddisfatto perché «l'impianto accusatorio ha retto», ma assolutamente non convinto dell'innocenza di Doni e Bizzarri. Il presidente della Pistoiese, Bozzi (che perde per un anno Aglietti e Allegri), aggiunge: «Potevano aspettare la fine del campionato. Questa decisione, a 11 gare dal termine, falsa il torneo. Sono otto mesi [redacted] soffriamo, con quale [redacted] potremo finire la stagione? Faccio [redacted] che, al di là delle responsabilità, se mai ce ne fossero, questi due giocatori [redacted] fondamentali per la [redacted]stra squadra. Aglietti e Allegri [redacted] condannati sulla base di alcu[redacted] telefonate il cui contenuto [redacted] smontato punto per punto dai difensori. La commissione ha applicato norme obsolete». Amaro il loro commento. «Mi aspettavo l'assoluzione per tutti – ha detto Massimiliano Allegri – Sono pulito e la giustizia sportiva [redacted] basa solo su indizi e presunzioni di colpa. Non è giusto». Alfredo Aglietti: «È una vergogna, perchè i difensori avevano smontato tutte le accuse».

Sulla Pistoiese [redacted] sta aprendo anche un'altra indagine sportiva. Ieri l'ex allenatore Caso, che [redacted] è dimesso spiegando di [redacted] visto cose non troppo convincenti all'interno della squadra, ha rilasciato una deposizione volontaria all'ufficio indagini il quale si è riservato di studiare il fascicolo [redacted] prendere ulteriori provvedimenti.

Toro in credito di uno scudetto

[redacted] Ormezzano

Ci è venuto in mente un pensiero piccolo piccolo, un pensierino da serie B. Dun[redacted] calcio combinare l'esito di [redacted] partita «vale» un [redacted] squalifica, [redacted] neanche per tutti i rei, lo ha detto ieri la sentenza su Atalanta-Pistoiese (niente pena ai due club). Falsificare tanti passaporti forse non implicherà [redacted] pena, [redacted] il nuovo presidente della federazione, da eleggere presto e male, emanerà [redacted] atto [redacted] clemenza globale, sulla base di prec[redacted] accordi elettorali. Non fare l'antidoping, [redacted] farlo male, o fare sparire i referti sporchi, [redacted] costa niente. Non [redacted] nulla [redacted] importanti presidenti si azzuffano pubblicamente, [redacted] un allenatore [redacted] dice che c'è un campionato intero in [redacted] cedono partite e si regalano gol [redacted] calciatori da valorizzare.

A questo punto – [redacted] il pensierino di serie B – viene in mente che nel 1927 [redacted] scudetto fu tolto al Torino perché si pensò, sulla base di un bigliettino fatto e pezzi e trovato in un cestino, che [redacted] giocatore della Juventus, Allemandi, [redacted] preso quattro [redacted] per giocare male il derby e farlo perdere alla sua squadra (invece fu tra i migliori in campo). Niente da fare per la società, radiato ma non amnistiato il giocatore.

Pensiamo che il nuovo presidente federale possa [redacted] forse [redacted] avallare tutte le porcherie immaginabili, [redacted] nome della politica sportiva e non solo, [redacted] mercato, dell'industria, dello spet[redacted] Ma pensiamo anche che un suo atto di giusti[redacted] – non di clemenza: [redacted] Torino è stato mutilato per 74 anni – potrebbe e forse dovrebbe consistere nel restituire al Torino quello scudetto, come promesso dal suo prede[redacted] Barassi sulle bare dei morti [redacted] Superga. Per una «colpa» come quella attribuita allora ad un dirigente granata minore, adesso [redacted] condannati, [redacted] massimo, [redacted] buffet[redacted] sulla guancia, [redacted] neanche l'obbligo di porgere l'altra. [redacted] parlavamo l'altro giorno [redacted] Manlio Collino, che ha [redacted] paternità del pensierino e fa il giornale umoristico «Fegato Granata», e non [redacted] veniva niente da ridere.

[redacted]

La truffa corre sul display

Gigi Garanzini

È [redacted] andata. Un anno di squalifica [redacted] Zauri [redacted] ad altri quattro per i passaporti falsi, Cafù, Veron e Recoba assolti perché [redacted] furono i loro nonni a scommettere su Atalanta-Pistoiese. No? Mà non era partito [redacted] da un fuori-onda di Sacchi in una trasmissione di Italia 1? Cosmi? Macché, Cosmi [redacted] era dimesso perché non reggeva lo [redacted] da imitazione di Crozza. Comunque Nedved l'hanno beccato con la prova tv. Tre giornate, per fuorigioco di partenza sul primo gol. Quando la rifanno la partita con la Juve, arbitro Collina?

Il 18 aprile scade il mandato del commissario Petrucci, che non [redacted]rà il rinnovo. Per rimette[redacted] a posto le tesserine del puzzle, le società che [redacted] stanno orientando su Tecocli. Le piccole hanno dovuto prendere [redacted] che il candidato ideale, Vasaglia, non è più tra noi.

LA PUNTA [redacted] calcio [redacted] cambiato, ci si continua [redacted] ripetere. Grazie, grosso modo ce n'eravamo accorti. Per fortuna, nel rispetto delle tradizioni, si continuano ad intortare le partite. Con [redacted] differenza che un tempo [redacted] guardavano negli occhi tra [redacted] punizione e l'altra, adesso si mandano i messaggi con i cellulari. E non appena sul display compare il via libera all'operazione, spediscono a scommettere fratelli, cognati, zii e parenti [redacted]ti. Come la vicenda di Atalanta-Pistoiese insegna. Vicenda che rappresenta la classica punta dell'iceberg, perché nelle serie inferiori il fenomeno è ben più capillare, con e senza la partecipazione straordinaria di Telecom e Omnitel. Non bastasse quello che Cosmi si è lasciato sfuggire, e i riscontri che non [redacted] sono fatti attendere, nel numero di Rigore in edicola un allenatore di C-1 racconta per filo e per segno le varie modalità di combine. Una volta i procuratori, un'altra i presidenti, un'altra an[redacted] in rapporti particolarmente buoni. Le tentazioni sono tante, gli incorruttibili a quanto pare sempre meno. Tutto questo un giorno o l'altro esploderà, [redacted] già nell'80 era accaduto. [redacted] la differenza che allora non soltanto il calcio aveva un governo forte, in grado di affrontare l'emergenza, ma poteva contare sull'ulteriore garanzia di un dirigente della statura di Artemio Franchi ai vertici dell'Uefa. Oggi, nel caso, chi la impugnerebbe la ramazza?

[redacted]

Un mondo di sospetti fino alla serie C E in federazione manca [redacted] guida forte

FAIR PLAY. Della serie giù le mani dalla Roma, particolarmente garbato il commento di Sensi ad «alcuni articoli» apparsi la mattina di lunedì. «Certi attacchi sono assurdi, ma [redacted] la Roma viene tirata in ballo in modo strumentale se ne accorgono anche i tifosi. Loro sapranno giudi[redacted] e comportarsi [redacted] conseguenza», [redacted] accentuare il fairplay [redacted] presidente, il cronista ne sottolinea un mezzo sorriso. Caso mai si trattasse di quel contatto ravvicinato in area tra Totti e Bernini, a [redacted] per la verità era sembrato che «in modo strumentale» fossero stati tirati [redacted] ballo i genitali [redacted] Bernini, sui quali Totti, fingendo un equi[redacted] precario, aveva trovato il modo di strisciare il piede. Ma [redacted] il tribunale dei tifosi non mancherà di sentenziare, po[redacted] essere stata la telecamera, che com'è [redacted] schiaccia l'immagine. D'al[redacted] già Capello, alla Domenica Sportiva, prima aveva chiesto di rivedere l'immagine. Poi, rivista la rallentata, aveva chiosato «sì, [redacted] andiamo a vedere che [redacted] aveva fatto prima Bernini [redacted] Totti». In effetti ne aveva ostacolato una [redacted] laterale. Quando si dice andarsele a cercare.

Atos Origin

Consulenza e servizi per l'Information Technology e l'e-business

Precedentemente conosciute [redacted] i nomi di Atos [redacted] Origin

www.atosorigin.it

[redacted]

■ [redacted] E ARBITRI. Ieri sera si è disputato l'anticipo della 28ª giornata di B che ha visto il pareggio per 1-1 tra Monza e Ternana. I gol nella ripresa: al 2' Aliyu (M.) e al 22' Benin. Classifica: Chievo 52; Torino 49; Venezia 47; Sampdoria e Piacenza 45; Crotone e Ternana 44; Cosenza 43; Ancona 40; Empoli 39; Cagliari 38; Siena [redacted] Cittadella 31; Salernitana 30; Pistoiese 28; Genoa 27; Treviso 26; Monza 25; [redacted] 21; Ravenna 1[redacted]. Questi gli arbitri di domani (15). Ancona-Pescara: Saccani; Cosenza-Genoa: Bolognino; Empoli-Chievo (lunedì, 20,45): [redacted]setti; Piacenza-Salernitana: Soffritti; Pistoiese-Cagliari: Fausti; Ravenna-Treviso: Ayroldi [redacted].; Samp-Crotone: Rossi; Torino-Cittadella: Nucini; Venezia-Siena: Serena.

■ **MAFIA E PASSAPORTI.** Dietro lo scandalo dei passaporti falsi si muo[redacted] una mafia divisa in varie «filiali», [redacted] sono convinti i pm di Italia, Francia, Spagna, Portogallo e Inghilterra, riuniti a Parigi per un vertice. «Un centinaio le persone sotto inchiesta in Europa per i documenti falsi», ha detto una delle fonti, precisando che ci sono calciatori, agenti, procuratori [redacted] dirigenti di [redacted].

■ **V[redacted] KO.** Il Paris Volley si è qualificato per la finale della Champions League battendo la Ford Roma per 3-1 nella prima semifinale di Parigi. Qualificata [redacted] Sisley Treviso che ha battuto (3-0) l'Olympiakos.

■ **BASKET: TRE ANTICIPI.** Tre anticipi oggi in A1: Adr Rm-Paf Bo (ore 17); Kinder Bo-Poliform Cantù (20,30); Scavolini Ps-Viola Rc (20,45).

■ [redacted] **DAVIS.** Gli [redacted] di Coppa Davis guidati da Barazzutti partono domani per la Finlandia, dove da venerdì tenteranno di risalire in serie A.

■ [redacted] **SUL RING** [redacted] **LAS VEGAS.** Paolo Vidoz, bronzo a Sydney, stanotte sul ring di Las Vegas affronte[redacted] Marcus Johnson (16 combattimenti [redacted] professionista, 7 vittorie, 8 sconfitte e un pareggio) sulle quattro riprese.

■ [redacted] **PUNTO OK.** Rallye Catalunya: dopo la 1ª tappa le Citroen di Puras [redacted] Bugalski precedono le Peugeot di Auriol [redacted] Panizzi. 5° Makinen (Mitsubishi). Bene le [redacted] Punto nel Super 1600, con Basso 2° e Stohl 3°.

■ **CORSA** [redacted] Combinazione vincente [redacted] Tris: 8-7-6. Ai vincitori 7.564.500 [redacted]. Quota coppia 422.200. Ritirato: 10.

Via stamane alla Milano-Sanremo che mai come quest'anno si presenta incerta e avvincente

Pantani: «Ci provo anch'io»

«E' una lotteria, ho preso un biglietto»

Giorgio Viberti
inviato a MILANO

Eccoli, finalmente, Marco Pantani e Michele Bartoli, i dioscuri del nostro ciclismo, tornati nella mischia per una Milano-Sanremo mai così incerta e avvincente negli ultimi anni. Entrambi si dichiarano ancora in rodaggio e dirottano sogni e ambizioni su obiettivi piuttosto lontani. Ma intanto si dimostrano pimpanti e vivaci come erano stati negli ultimi tempi, il Pirata a causa delle ben note vicende di ematocrito alto al Giro '99, il Guerriero per il grave infortunio subito un ginocchio nell'estate di quello stesso anno.

E in attesa di confrontarsi oggi sul nuovo e intrigante percorso della Classicissima di apertura della Coppa del Mondo, ieri Marco e Michele si sono misurati sul piano mediatico. La Mercatone Uno di Pantani ha infatti trovato un nuovo accordo economico con Stream Tv, che intende una sorta di Grande Fratello anche nel ciclismo e proporre il Pirata magari nelle vesti di un Taricone del pedale. «Se mi sono Marina e le altre, si può anche fare» dice subito il Pirata, che trova un motivo di divertimento anche per il secondo nuovo sponsor del suo team: la Bialetti. «Dovranno cambiare l'omino coi baffi, che è il loro simbolo sulle caffettiere, nell'omino con la bandana». Bartoli, dal canto suo, ha presentato proprio ieri all'Università Cattolica di Milano il neonato sito Internet www.michelebartoli.com, grazie al quale potrà dialogare con fans anche stranieri.

Due belle iniziative che però non distolgono i due big del nostro ciclismo da questa Sanremo. Chance di far bene? «Non sono certo al top - dice Pantani - perché il mio primo obiettivo resta il Giro e mancano ancora due mesi. Ma sono anche uno dei pochi corridori da corse a tappe presente a questa Sanremo. Armstrong e Ullrich, tanto per fare due nomi, sono venuti. Le posso vincere? La Sanremo è una lotteria e anch'io ho preso un biglietto. Non si può certo escludere che uno specialista di corse e tappe vinca la Sanremo». Anche Bartoli è sibillino: «Quest'inverno ho dovuto fare più palestra del solito, per cui mi vedrete pronto solo dal Giro delle Fiandre in avanti. Però la Sanremo resta sempre la Sanremo».

In verità la Classicissima ha mutato un po' le proprie caratteristiche con l'introduzione del Bric Berton al posto del Turchino. Una variazione importante? Pantani: «La nuova salita non cambierà molto perché non sarà sufficiente a fiaccare i velocisti. Per questo motivo il mio favorito resta Zabel». Il tedesco piace anche a Bartoli, che però gli antepone il belga Van Petegem: «Il Turchino ormai non faceva più paura, mentre il Bric Berton è lungo e impegnativo. Alla Parigi-Nizza ho visto molto bene Van Petegem, batterlo sarà davvero difficile».

Per Pantani è il debutto stagionale in Italia, per Bartoli un ritorno dopo il Laigueglia: qualche tifoso si aspettano da loro... «Per me, che ho anche meditato il ritiro, vuol già dire molto essere qui - sottolinea Pantani -. Dopo l'esordio stagionale in Spagna, per un attimo avevo pensato di fare la Tirreno-Adriatico perché sentivo nostalgia dell'Italia. Ma è stato giusto continuare la preparazione secondo i programmi stabiliti. Non devo affrettare le tappe di avvicinamento al Giro. Per la Sanremo non mi sento di fare promesse, ma le sensazioni sono buone. E anche psicologicamente l'aver trovato nuovi sponsor (Pantani ne aveva persi alcuni dopo le vicende giudiziarie tuttora in corso, ndr) mi dà ancora più fiducia, anche se i veri amici mi hanno abbandonato». All'amicizia fa riferimento anche Bartoli, quando gli chiedono del suo compagno di squadra Bettini dal quale si era sentito tradito ai Mondiali di Plouay. «Mi ritengo una persona onesta - sottolinea Michele - e se le cose andranno secondo il mio metro di comportamento con Paolo non ci saranno problemi. Prevedo una corsa molto vivace, alla fine ci saranno anche noi».

Marco Pantani non vuole illudere i tifosi: «Non sono al top perché il mio obiettivo resta il Giro d'Italia. Però qui a Sanremo sono anche uno dei pochi corridori da corse a tappe»

Il percorso senza Turchino può accendere la corsa

Uno spruzzo di «veleno»

Gianni Romeo

HANNO messo una bomba a orologeria sotto la Milano-Sanremo. Scoppierà, lo sapremo verso le 13, quando i corridori avranno masticato 143 km, esattamente metà gara. E quanti gara li avranno digeriti, dopo aver pedalato la lunga salita che porta a Pian Castagna e Bric Berton e prima di scendere verso i profumi del mare? Il rebus è questo, alla vigilia della corsa linea più amata d'Italia. Una frana ha messo kappaò il mitico Turchino di Coppi, mitico sì tigre ormai senza unghie, da un decennio incapace di graffiare. A volte è il caso ad accendere rivoluzioni e chissà che quella frana offra da oggi in avanti nuova chiave di lettura della gara. Non più le squadre dei velocisti chiuse a catenaccio, ma guastatori in agguato a rompere gli schemi.

In effetti possono succedere tre cose. Primo, che i corridori temano la distanza e sul dorso appenninico sostituto del Turchino restino come si suol dire in attesa. In attesa della morte per mano di Zabel. Secondo, che le squadre senza sprinter facciano scoppiare la famosa bomba e favoriscano la fuga di un manipolo. Con 40 km in meno di Aurelia da percorrere, non è utopia arrivare al traguardo. Terzo, può succedere che la battaglia si accenda ma non faccia danni irreparabili. Però lascerà il segno nei muscoli dei sopravvissuti. Ed ecco che Cipressa e Poggio potranno diventare giudici severi.

Si dice che sono gli uomini e non le strade a rendere dura la corsa. Ma chissà che oggi, pace all'anima di Coppi, la cancellazione del Turchino non restituisca una Sanremo se non proprio eroica almeno cattiva.

IL VIAVAI E GLI ASS (RAI)

SANREMO. Sono 193 i corridori iscritti alla 92ª Milano-Sanremo, divisi in 25 squadre. Raduno di partenza dalle ore 7,30 alle 8,40 in piazza Sant'Ambrogio, sfilata alle 9,15 fino a via della Chiesa Rossa, partenza alle 9,45 (tv su Rai3 dalle 15,30). Il percorso misura 287 km, 7 dei quali.

Albo d'Oro: 2000 Zabel (Ger), '99 Tchmil (Bel), '98 e '97 Zabel, '96 Colombo, '95 Jalabert (Fra), '94 Furlan, '93 Fondriest, '92 Kelly (Irl), '91 Chiappucci, '90 Bugno. Eddy Merckx (Bel) vanta 7 vittorie, Girardengo 6, Bartali 4, Fausto Coppi, De Vlaeminck (Bel) e Zabel 3. La Sanremo è la prima prova Coppa del Mondo, vinta nel 2000 da Zabel.

Dopo una caduta

Sci, in coma l'olimpionico Bill Johnson

WHITEFISH

Bill Johnson, all'età di anni vinse l'oro in discesa alle Olimpiadi di Sarajevo '84 battendo di 27 centesimi lo svizzero Peter Mueller. Da giorni, senza essere preso troppo sul serio, ripeteva che sulla pista del monte Bjelasnica ci sarebbe stata battaglia solo per il secondo posto. Un tipo un po' folle, come erano a quei tempi quasi tutti i liberisti nord americani, specie i canadesi. Ieri, a 40 anni e a caccia di emozioni perdute, lo stravagante sciatore statunitense si è schiantato sulla pista di Big Mountain, nel Montana, è stato operato alla testa e adesso è in coma all'ospedale di Kalispell. I medici dicono aver fatto tutto il possibile, non resta che attendere: le condizioni sono critiche. Bill Johnson sceso in pista nelle prove della libera valida per il campionato statunitense nella speranza, lui numero 404 al mondo, di guadagnarsi un posto per le Olimpiadi del prossimo anno a Salt Lake City. L'idea, raccontano i suoi amici, gli venuta dopo aver divorziato dalla moglie all'inizio dell'anno. E poichè, come vincitore olimpico, era molto conosciuto nell'ambiente, i responsabili della federazione statunitense non avevano osato dirgli di no: anzi, gli avevano permesso di iscriversi ad alcune gare del circuito nord americano, dove peraltro Bill Aveva ottenuto risultati piuttosto deludenti. Ma la voglia di tornare era tanta, la discesa gli rimasta nel sangue tanto da farsi tatuare sul braccio destro scritta «Sci da morire». Sulla pista di Big Mountain si raggiungono velocità di 100 chilometri l'ora. Bill Johnson, hanno stimato gli esperti, è caduto dopo una curva a destra mentre scendeva a 72 chilometri l'ora. Ha sfondato le barriere e ha sbattuto la testa sulle neve: ha perso conoscenza e non l'ha più ripresa. [r. sc.]

Quando hai voglia di cambiare tutto...
inizia dal telefonino

ALL MEDIA TORINO

PANASONIC 93 WAP
Dual Band
Batteria Litio
Vivavoce integrato
Vibrazione
Selezione vocale
suonerie
Lire 499.000
Con Carta Ricarica OMNITEL
(50.000 Lire di traffico telefonico incluso)*

PANASONIC
Dual
Batteria Litio
Suoneria registrabile
Vivavoce integrato
Software T9, Vibrazione
Disponibile 2 COLORI
Lire 399.000
Con Carta Ricaricabile OMNITEL
(50.000 Lire di traffico telefonico incluso)*

PANASONIC
Band
NiMH
Vivavoce integrato
Software T9, Vibrazione
Suoneria registrabile
Disponibile 3 COLORI
Lire 329.000
Con Carta Ricaricabile OMNITEL
(50.000 Lire telefonico incluso)*

ALCATEL
Dual Band
Batteria NiMH
Vibrazione
15 melodie
Disponibile 4 COLORI
Lire 349.000
Con Carta Ricaricabile OMNITEL
(50.000 Lire di traffico telefonico incluso)*

ERICSSON
Dual Band
Batteria NiMH
Data- ora - sveglia
Vibrazione
Disponibile 4 COLORI
Lire 239.000
Con Carta Ricaricabile
(50.000 Lire di traffico telefonico incluso)*

ERICSSON T20 WAP
Dual
Batteria Litio
Ora - sveglia
Voice Dial, Vibrazione
Flip attivo
Disponibile in 4 COLORI
Lire 379.000
Con Carta Ricaricabile OMNITEL
(50.000 Lire di traffico telefonico incluso)*

PHILIPS SAVVY VOICE
Dual Band
Batteria NiMH
20 suonerie
vibrazione
50 icone per SMS
Disponibile in 3 COLORI
Lire 199.000
Con Carta Ricaricabile OMNITEL
(50.000 Lire di traffico telefonico incluso)*

SIEMENS A 31
Dual Band
Batteria NiMH
15 melodie
orologio
cover intercambiabili
Disponibile in COLORI
Lire 219.000
Con Carta Ricaricabile
(50.000 Lire di telefonico incluso)*

TRIUM MARS WAP
Dual Band
Batteria NiMH
Vivavoce integrato
Software T9
Vibrazione
Giochi
Lire 239.000
Con Carta OMNITEL
(50.000 Lire traffico telefonico incluso)*

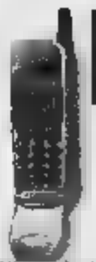

NEC
Dual Band
Batteria Litio
Data- ora
Vibrazione
CON AURICOLARE
Disponibile 2 COLORI
Lire 289.000
Con Carta Ricaricabile OMNITEL
(50.000 Lire traffico telefonico incluso)*

NOKIA
Batteria
Ora - sveglia
Software T9
Giochi - calcolatrice
SMS con disegni
Lire 289.000
Con Carta Ricaricabile OMNITEL
(50.000 Lire di traffico telefonico incluso)*

NOKIA
Dual Band
Batteria NiMH
Ora - sveglia
Software T9 Vibrazione
Giochi - calcolatrice
con disegni
Lire 369.000
Con Carta Ricaricabile OMNITEL
(50.000 Lire di traffico telefonico incluso)*

NOKIA 5110 WAP
Dual Band
Batteria NiMH
Ora - sveglia
Calcolatrice
Vibrazione
Giochi
Lire 659.000
Con Carta Ricaricabile OMNITEL
(50.000 Lire di traffico telefonico incluso)*

NOKIA 7110 WAP
Dual Band
Batteria Litio WAP, Tasto navigazione roller, vibrazione, Software T9, modem interno raggi infrarossi, ampio display, memoria e
Lire 399.000
Con Carta Ricaricabile OMNITEL
(50.000 Lire di traffico telefonico incluso)*

NOKIA 8210
Dual Band
Vibracall
Batteria al Litio
Tecnologia T9 Modem integrato
Attivazione vocale
Disponibile in 2 COLORI
Lire 799.000
Con Carta Ricaricabile OMNITEL
(50.000 Lire di traffico telefonico incluso)*

SAMSUNG I 100 WAP
Batteria Litio
Flip attivo, Attivazione vocale
Tecnologia T9
Menu a icone
Disponibile in COLORI
Lire 439.000
Con Ricaricabile OMNITEL
(50.000 Lire di traffico telefonico incluso)*

SONY CMD J 5 WAP
Dual Band
Batteria Litio
Ora - sveglia
Software T9
Vibrazione
Lire 539.000
Carta Ricaricabile OMNITEL
(50.000 Lire di traffico telefonico incluso)*

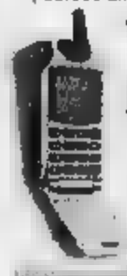

SONY CMD
Dual Band
Batteria Litio
Wap, jog dial, giochi, memo, software T9, agenda, flip attivo, vib rubrica con 500 voci
Lire 749.000
Con Carta Ricaricabile OMNITEL
(50.000 Lire traffico telefonico incluso)*

MOTOROLA PORT
Batteria Litio
Selezione vocale
Voice annotator, vibrazione
Raggi infrarossi
Voice - data - ora
Lire 499.000
Con Carta Ricaricabile OMNITEL
(50.000 Lire traffico telefonico incluso)*

MOTOROLA
Dual Band
Batteria Litio
Vibrazione
Peso 83 grammi
Lire 599.000
Con Carta Ricaricabile OMNITEL
(50.000 Lire di traffico telefonico incluso)*

ACER V755
NEW!
Batteria Litio
Vibrazione
Peso 88 grammi
CUSTODIA IN PELLE
Lire 279.000
Con Carta Ricaricabile
(50.000 Lire traffico telefonico incluso)*

CONTINUA LA GRANDE OPERAZIONE
zero anticipo, zero interessi

omnitel
RIVENDITORE AUTORIZZATO

FINO ESAURIMENTO SCORTE - SALVO ERRORI ED OMISSIONI
* IVA INCLUSA

gli specialisti della telefonia
europhoto
FOTO HI-FI VIDEO TV TELEFONIA OTTICA ASTRONOMIA COMPUTER
Da sempre protagonisti della qualità

2 negozi in TORINO
Corso Siracusa, 196 - Tel. 011 [illegible] 562'94 -
Piazza Carlo Felice, 23 - Tel. 011 562'94 - 562'98

Agos Ituinco
(Escluso telefoni con prezzo inferiore a lire 349.000)
(Spese istruttoria lire 35.000)

IL 25 MARZO SCOPRIRE IL GIALLO AL MUSEO SARA' UN GIOCO DA RAGAZZI.

[redacted] TROVARE L'INDIZIO NASCOSTO TRA I COLORI DI UN QUADRO? [redacted] IL MISTERIOSO PERSONAGGIO DA INTERROGARE? E DOV'È NASCOSTA L'OPERA SCOMPARSA? L'INIZIATIVA "BAMBINI AL MUSEO. LE DOMENICHE DI ART'E'", IN COLLABORAZIONE CON IL MINISTERO PER I [redacted] E LE ATTIVITÀ CULTURALI, [redacted] QUEST'ANNO CON UNA NUOVA AVVINCENTE AVVENTURA: IL GIALLO AL MUSEO! ARMATI DI UNO SPECIALE DOSSIER, RAGAZZI E GENITORI, CHE ENTRERANNO GRATIS SOLO SE ACCOMPAGNATI, SARANNO IMPEGNATI A RISOLVERE UN VERO E PROPRIO GIALLO. COME NEI MIGLIORI ROMANZI POLIZIESCHI I RAGAZZI DOVRANNO DISTINGUERE TRA LE OPERE D'ARTE E LE SALE DEL MUSEO, CERCARE CIRCOSTANZE, SEGUIRE TRACCE E SOSPETTI, RICOSTRUIRE IDENTIKIT, INTERROGARE I PRESENTI PER CERCARE DI RISOLVERE L'ENIGMA. ATTRAVERSO UN PERCORSO RICCO DI STIMOLI IN CUI L'ARTE È TESTO E PRETESTO, STRUMENTO DI CRESCITA E DIVERTIMENTO, UN ITINERARIO INSOLITO DI GIOCO E APPRENDIMENTO DOVE I PICCOLI PROTAGONISTI DIALOGHERANNO CON GLI OGGETTI DEL PASSATO, LE FORME, I COLORI, PER AVVICINARSI SEMPRE PIÙ ALLA SOLUZIONE DEL GIALLO E, SOPRATTUTTO, ALL'AFFASCINANTE MONDO DELL'ARTE.

PIEMONTE TORINO ARCHIVIO DI STATO, RACCONIGI CASTELLO - LOMBARDIA [redacted] PINACOTECA DI BRERA, MANTOVA PALAZZO DUCALE - TRENTINO TRENTO MART PALAZZO DELLE ALBERE, BOLZANO MUSEION MUSEO DI ARTE - VENETO VENEZIA GALLERIA "G. FRANCHETTI" ALLA CA' D'ORO, ESTE MUSEO NAZIONALE ATESTINO - FRIULI VENEZIA GIULIA TRIESTE CASTELLO DI MIRAMARE, GORIZIA BIBLIOTECA STATALE ISONTINA - LIGURIA GENOVA PALAZZO REALE, LA SPEZIA MUSEO CIVICO "A. LIA" - EMILIA ROMAGNA BOLOGNA GALLERIA D'ARTE MODERNA, FERRARA PINACOTECA NAZIONALE, PARMA GALLERIA NAZIONALE - TOSCANA FIRENZE MUSEO ARCHEOLOGICO NAZIONALE, LUCCA PALAZZO MANSI - MARCHE GRADARA ROCCA DEMANIALE, URBINO GALLERIA NAZIONALE DELLE MARCHE - UMBRIA PERUGIA GALLERIA NAZIONALE DELL'UMBRIA - LAZIO ROMA MUSEO NAZIONALE ETRUSCO DI VILLA GIULIA, RIETI MUSEO CIVICO, VITERBO MUSEO ARCHEOLOGICO ROCCA ALBORNOZ - ABRUZZO L'AQUILA MUSEO NAZIONALE D'ABRUZZO, CHIETI MUSEO D'ARTE "C. BARBELLA", TERAMO PINACOTECA CIVICA - MOLISE CAMPOBASSO MUSEO PROVINCIALE SANNITICO - CAMPANIA NAPOLI MUSEO ARCHEOLOGICO NAZIONALE, CASERTA LA REGGIA, BATTIPAGLIA MUSEO ARCHEOLOGICO NAZIONALE - PUGLIA BARI CASTELLO NORMANNO SVEVO, BARI PINACOTECA PROVINCIALE - BASILICATA POTENZA ARCHIVIO DI STATO, MATERA MUSEO NAZIONALE "D. RIDOLA" - CALABRIA SIBARI MUSEO ARCHEOLOGICO NAZIONALE DELLA SIBARITIDE, VIBO VALENTIA MUSEO ARCHEOLOGICO STATALE "V. CAPIALBI" - SICILIA PALERMO GALLERIA REGIONALE PALAZZO ABATELLIS, CALTAGIRONE MUSEO REGIONALE DELLA CERAMICA - SARDEGNA CAGLIARI MUSEO ARCHEOLOGICO NAZIONALE, SASSARI MUSEO NAZIONALE ARCHEOLOGICO ETNOGRAFICO "G. A. SANNA". PER MAGGIORI INFORMAZIONI VISITA IL SITO WWW.BAMBINIALMUSEO.COM OPPURE CHIAMA IL NUMERO VERDE 800-018973

MINISTERO PER I BENI E LE ATTIVITÀ CULTURALI

ARTE

BAMBINI AL MUSEO. LE DOMENICHE DI ART'E'

FIAT DOBLÒ.
SE PUOI PENSARLO, PUOI FARLO.

LA STAMPA

TURIN MARATHON

SPECIALE

Fra otto giorni la grande gara per le strade torinesi: i consigli per avvicinarsi alla dura prova

«Correte in allegria, senza esagerare»

Il medico: pasti equilibrati e poi... acqua a volontà

Fra otto giorni si ripeterà davanti al Palavela il rito della partenza: è l'11ª edizione della Turin Marathon quella che alle 9,15 da via Ventimiglia (nella foto a sinistra immagini della corsa del 2000) piantina a destra il percorso che oltre a Torino tocca altri comuni dell'hinterland

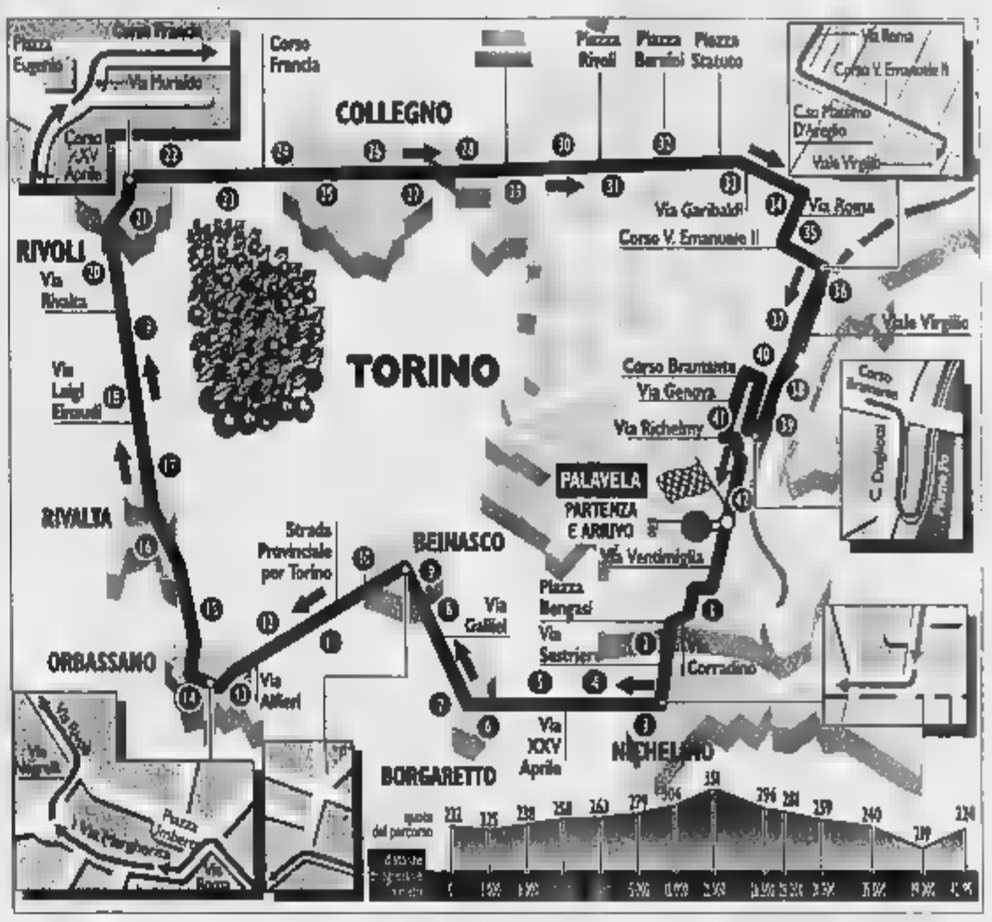

Franco Guidobaldi, dottore e atleta: «E' sbagliato stravolgere le abitudini alimentari. Ideali a colazione le crostate di frutta»

«Bere è indispensabile perché il corpo non segnala subito i sintomi della disidratazione Non scattate come forsennati»

Garbarino

Fra otto giorni si corre per le strade di Torino e dell'hinterland. In questa pagina pubblichiamo il percorso della Turin Marathon 2001. Partenza e arrivo sempre da via Ventimiglia davanti al Palavela come è consuetudine in alcune edizioni (questa è la 11ª). Come avvicinarsi alla grande prova? Ecco alcuni suggerimenti per chi si cimenta con regolarità su queste distanze.

PRONTI VIA. «Punto primo: la maratona dev'essere un divertimento, una gioiosa e allegra fatica, mai e sottolineo mai deve diventare un peso. Il resto, allenamenti e alimentazione corretta, viene dopo». Parola di medico e di maratoneta. Franco Guidobaldi, 46 anni, torinese, medico dello sport, 22 anni di attività amatoriale nell'atletica (crono personali 2h59' in maratona, 1h16' nella maratonina) suggerisce le regole per affrontare al meglio la Maratona di Torino. «Bisogna dividere le categorie di persone, coloro che per la prima volta affrontano una gara simile e quelli che invece hanno già fatto qualche esperienza sulla distanza dei 42,195 km. Il consiglio principale è non stravolgere le proprie abitudini ad appena una settimana dalla gara. Dunque, il neofita che si è allenato seriamente per mesi e aspetta con le endorfine in ebollizione il 1° aprile rispetti le proprie esigenze e lasci perdere le filosofie altrui.

ALIMENTAZIONE. «Molti consigliano la dieta dissociata nell'ultima settimana, per fare "scarico" dei carboidrati. Se ci siete abituati e l'avete già sperimentata va bene, altrimenti potrebbe avere disturbi intestinali. Perciò per non rischiare fastidiose conseguenze seguite una classica dieta mediterranea, pasta e riso in abbondanza con condimenti leggeri, poca carne, nessun alcolico. Bene le crostatine di frutta e le marmellate negli ultimi tre giorni.» Il mattino della gara si cambia registro. «I professionisti si alzano due ore e mezzo prima della partenza e mangiano abbondantemente anche uova o pasta. Chi non è professionista si limiti a una colazione più simile del pranzo ma completa tipo miele, fette biscottate, crostata di frutta».

Discorso a parte per l'acqua. «Bere è assolutamente indispensabile. Bisogna bere moltissima acqua naturale e sali minerali per tutta la settimana, diciamo almeno 1 litro al giorno. Serve per reintegrare le scorte di liquidi durante la gara e non disidratarsi». Ancora acqua a volontà durante la gara. «Sì, è necessario che ci si rifornisca ogni 5 km anche se non ci si avverte la necessità. Il nostro corpo non segnala subito i sintomi di disidratazione, quando appaiono però potrebbe essere troppo tardi. Dunque preveniamo il malessere, bevendo con regolarità».

ALLENAMENTI. «Gli ultimi sette giorni servono per la rifinitura, i carichi di lavoro, anche quelli relativi alla parte alta del corpo, come gli addominali, devono essere svolti in precedenza. 5-6 chilometri al giorno, una buona dose di stretching, sono l'ideale per arrivare carburati al punto giusto».

LA GARA. «La cosa da evitare è l'entusiasmo che colpisce un po' tutti allo sparo iniziale. Non si deve correre subito come forsennati, anche se capisco cosa si prova a partire come una freccia a Nichelino, all'inizio di gara, quando tutta la gente è assiepata ai bordi della strada e ti incita, ti grida, ti saluta. Ti entra nelle vene una forza incredibile e la spendi, poi però ne paghi le conseguenze.» Se volete finire la prima maratona conviene partire con il freno tirato. «Le velleità di primato devono scomparire dopo metà percorso, all'inizio è conveniente stare anche larghi la propria andatura tipo, scaldare bene i muscoli, sciogliere le tensioni. C'è una salita al 18° km che taglia il fiato per chi non è abituato, perciò conviene arrivare con delle riserve nelle gambe e nella testa. Dopo quest'ostacolo c'è tutto il bellissimo rettilineo di corso Francia che consente di sprigionare tutte le energie che sentiamo dentro di noi». Agli habitué della gara il consiglio prezioso è «correre regolare, senza strappi e allunghi per agganciare quello che ci sta davanti e che invece provocano un accumulo eccessivo di acido lattico. La maratona è bella proprio perchè permette a tutti di solidarizzare con gli sconosciuti e di trovare senza fatica il giusto compagno di andatura».

POST-GARA. «Per riprendere la tonicità muscolare va bene fare, nei giorni seguenti la maratona, un po' di nuoto e un po' di cyclette o di ciclismo. Se ci si sente bene, si possono correre ad andatura moderata 6 km anche due giorni dopo. L'importante è non esagerare, non chiedere al nostro fisico degli sforzi che non ha mai compiuto».

«Guai ad aggredire la salita»

Il tecnico: a Rivoli il momento peggiore

Domenico Latagliata

E' un fiume in piena, Renato Canova, quando gli si chiede di parlare della Maratona di Torino. Lui, che è uno dei massimi conoscitori dei segreti che racchiude una gara di 42,195 km, sente la corsa di Torino come una cosa sua e ragiona, visto che è da sempre uno dei più fidi partner di Luigi Chiabrera, il patron della corsa, e che il percorso lo ha benedetto, per metro. Torinese, cinquantasette anni, Canova è il direttore tecnico della squadra femminile di atletica leggera della Turin Marathon. Ricopre anche la carica di «responsabile per la ricerca e sperimentazione metodologica» del mezzofondo Fidal, ed è colui il quale si occupa, per conto della Iaaf, di aggiornare i tecnici nazionali del mezzofondo dei Paesi africani e asiatici. Tra i suoi atleti, ci sono alcuni tra i vincitori delle più importanti maratone italiane: da Florence Barsosio (Torino) a Jacqueline Jerotich (Carpi) e Ruth Kutol (Venezia) in campo femminile, da John Bungei (Venezia) a Stephen Rugut (Carpi) a Michele Gamba (Firenze) in campo maschile.

La sua analisi comincia con una premessa, utile quanto indispensabile: «La Maratona di Torino fa parte a pieno diritto di quelle che i tempi sono incontestabili. Da noi, chi fa segnare i classici "temponi" li fa perché li merita pienamente e anche perché il percorso lo agevola. Il tracciato è infatti "a giro", partendo e arrivando nello stesso punto. La conseguenza è doppia: viene rispettato il parametro internazionale secondo cui il dislivello della corsa deve essere superiore agli 84 metri, gli atleti non sono favoriti dall'eventuale presenza di vento che soffia da un lato solo».

Detto questo, si può addentrare nelle caratteristiche del percorso («veloce, non c'è dubbio»), immutato per il quarto anno consecutivo: «La prima considerazione da fare - esordisce Canova - è che la strada nella parte iniziale scende un po'. Intorno al 15° chilometro, tra Orbassano e Rivalta, si inizia a salire affrontando il tratto più duro tra il 17° e il 21° entrando in Rivoli e toccando il traguardo di quel percorso. Il dislivello è di circa il 3%, salendo di circa 120 metri: il ritmo che i migliori possono tenere in questa parte del tracciato è quello di 3'30" al km, una decina di secondi in più rispetto alla fase iniziale. La salita non va aggredita, bisogna contenere la perdita e cercare di arrivare a metà gara con un tempo superiore di circa un minuto rispetto a una Mezza Maratona piatta».

Da corso Francia in poi, iniziando la strada a scendere, l'errore più grande sarebbe quello di volere recuperare in fretta tutto il ritardo accumulato in precedenza: «Proprio così - prosegue Canova -. Due anni fa Sammy Korir, che pur vinse, fece piano la salita, diede il meglio di sé tra il 25° e il 35° chilometro staccando Kiptanui che arrivando cotto o quasi al traguardo. Nell'ultima edizione, invece, l'intero gruppetto dal quale poi si staccò il vincitore Simeretu seppe distribuire al meglio le proprie forze: tutti i primi arrivati fecero segnare il proprio record personale sulla distanza, mentre Simeretu corse gli ultimi mille metri 1'06" più veloce di Korir». Servono quindi pazienza e la consapevolezza che la fretta può diventare una cattiva consigliera.

Un ulteriore piccolo suggerimento Canova lo riserva alle donne: «Soprattutto loro, essendo dotate di minor forza rispetto agli uomini, dovranno affrontare la salita con molta cautela per ottimizzare le risorse in vista della seconda parte del tracciato. In quest'ottica, la vincitrice dell'edizione passata Florence Barsosio fece un capolavoro correndo la metà gara conclusiva in 1h13'06". Anche Maria Guida, nel '99, lesse bene il percorso e recuperò parecchio nel finale».

La qualità è uno spettacolo

che scegliamo insieme.

Qui possono scegliere **diperdì** tutti quelli che scelgono con calma i migliori prodotti di carne suina. Voi direte che lo sono tutti. Ma qui imparano ad sceglierli meglio, trovano prezzi convenienti e scoprono una freschezza che è uno spettacolo. Nel suo **diperdì** i clienti persone contano di rivederla che si accolgono con un piccolo grande stupore. Perché **diperdì** [illegible] 15 **diperdì**.

diperdì

[illegible]

SPAZIO AFFARI

Gli avvisi si ordinano presso: **TORINO**, via Roma 80 - via Marenco 32, t. 6665211; **MILANO**, via G. Carducci 29, t. 24424611; **ALESSANDRIA**, via Cavour 58, t. 445522; **AOSTA**, piazza Chanoux 28/A, t. 231424; **ASTI**, corso Dante 80, t. 351011; **BARI**, via Amendola 166/5, t. 5485111; **BIELLA**, viale Roma 5, t. 8491212; **BOLOGNA**, via Amendola 13, t. 255652 r.a.; **CAGLIARI**, via Ravenna 24, t. 305250; **CASALE MONFERRATO**, via Corte d'Appello 4, t. 452154; **CATANIA**, corso Sicilia 37/43, t. 7306311; **CATANZARO**, via M. Greco 78, t. 724090-725129; **COSENZA**, via Monte Santo 39, t. 72527; **CUNEO**, corso Giolitti 21bis, t. 609122; **FIRENZE**, via Don Minzoni 46, t. 561192-573668; **GENOVA**, via G. D'Annunzio 2/109, t. 530701; **GOZZANO**, via Carvino 13, t. 913839; **IMPERIA**, via Alfieri 10, t. 273371-273373; **LECCE**, via Trinchese 87, t. 314185; **MESSINA**, via U. Bonino 15/c, t. 2930855; **NAPOLI**, via A. Depretis 31, t. 4201411; **NOVARA**, via Cavour 13, t. 33341; **PADOVA**, via Montano 8, t. 8734717; **PALERMO**, via Lincoln 19, t. 6235100; **REGGIO CALABRIA**, via Tan. Panella 13, t. 24478-24479; **ROMA**, via Quattro Fontane 15, t. 4820011; **SANREMO**, via Gioberti 47, t. 501555-501358; **SAVONA**, p.zza Marconi 3/5, t. 811162; **VERCELLI**, via Verdi 40, t. 250754; oltreché presso tutti i corrispondenti della Publikompass S.p.A. Coloro che intendono inoltrare la loro richiesta per corrispondenza possono scrivere a: **Publikompass S.p.A., corso Massimo d'Azeglio 60 - 10126 Torino.** Il prezzo delle inserzioni deve essere corrisposto anticipatamente per contanti o vaglia. Esso risulta dal prodotto del numero di parole (minimo 15) per la tariffa della Rubrica, con l'aggiunta della imposta pari al 20% globale.

PREZZI A PAROLA DELLE RUBRICHE
(IVA ESCLUSA)

1 **Affari e Capitali,**
2 **Attività Commerciali,**
5 **Immobiliare Vendita,**
6 **Immobiliare Acquisto**
Euro 2,48 (L. 4.802)

3 **Lavoro Offerte**
7 **Affitti Offerte**
8 **Affitti Domande**
9 **Autoveicoli**
10 **Viaggi e Vacanze**
11 **Matrimoniali**
12 **Investigazioni**
13 **Varie**
Euro 2,27 (L. 4.396)

4 **Lavoro Domande**
- operai, autisti, fattorini, personale pubblici esercizi, impiegati, personale domestico, baby sitter, lavori vari e part-time, assistenza sanitaria, formazione e lavoro **Euro 0,80 (L. 1.549)**
- tecnici **Euro 1,39 (L. 2.691)**
- altre domande **Euro 2,27 (L. 4.396)**

Avvisi urgenti, data fissa, e [redacted] il [redacted] Neretti urgenti, [redacted]: il quadruplo. Urgentissimi: il triplo.

In tema di offerte di impiego e lavoro, l'Editore ricorda che la legge [illegible]12.1977 n° 903 vieta discriminazioni sul sesso e l'inserzionista è impegnato a rispettare tale legge.

A[redacted] 1

MULTINAZIONALE svizzera propone finanziamenti mutui , tutte categorie, con tassi dal 3% - Da £.10.000.000 a £.1.000.000.000. Esempio £. 100.000.000 =£. 681.250 x 180 mesi Tel. 004191.973.5420.

[redacted] 2

NEGOZI E AZIENDE VENDITA / GERENZA

LABORATORIO odontotecnico in Montecarlo vendesi, centrale, attrezzature nuove e d'avanguardia. Tel. 00377.607.832.962.

RIVIERA Ligure Ponente avviatissimo negozio ottica foto, posizione incentevole fronte mare. Disponibilità collaboratori. Possibilità abitazione. Tel. 010.916.3471.

SANREMO zona lungomare pub stile irlandese annessa piscina - bar. Nuovo e a norma CEE. Adatto nucleo familiare. Tel. 0338.848.6044.

[redacted] 3

OPERAI AUTISTI FATTORINI

APPRENDISTA (ambosessi) cercasi toelettatura cani gatti. Tel. 011/882.468.

[redacted] Saggio ricerca n° 2 operai/e diplomati periti elettrotecnici - meccanici [illegible] mili esenti muniti patente guida B. Sedi di lavoro Beinasco - Carmagnola. Telefonare 011.977.8145 orario ufficio.

AZIENDA costruzione stampi materie plastiche ricerca fresatore ambosessi per centri di lavori con controllo Selca. Tel. 011.822.2507 o e-mail: cfrwin@libero.it.

AZIENDA in [redacted] cerca esperto/a [redacted] mento pr[redacted] stampi lamiera. Tel. 011.959.3248.

AZIENDA meccanica cerca [redacted] ambosessi con esperienza su macchine di misura tridimensionale. Fax 011.901.8319.

[redacted] stampaggio lamiera e costruzione stampi cerca aggiustatore stam[redacted] ambosessi conoscenza disegno. [redacted]. 011.415.2429.

CERCASI fresatore esperto/a su centro lavoro Mori Seiki. Tel. 011.965.9036 - 011.985.9039.

CONCESSIONARIA primaria casa automobilistica marchio estero ricerca magazziniere esperto/a per vendita ricambi. Inviare curriculum dettagliato a: Publikompass 2119 - 10100 Torino

LITOGRAFIA cartotecnica cerca operatore/trice fustelle platine esperto/a. Tel. 011.898.5230.

PERSONALE PUBBLICI ESERCIZI

CERCASI ambosessi camerieri [redacted] aiuto pizzaiolo veramente capaci per serio ristorante pizzeria in centro, ottima retribuzione[redacted] Tel. 011.562.3173.

IMPIEGATI

AZIENDA cintura [redacted] di Torino ricerca impiegato/a commerciale da inserire nel proprio organico. Indispensabile ottima conoscenza lingua inglese francese e spagnolo. Scrivere: Publikompass 2125 - 10100 Torino.

AZIENDA componentistica auto prima cintura Torino sud cerca addetto/a relazioni [redacted] tedesco. Tel. 011.971.1286.

AZIENDA ricerca esperto/a in programmazione tempi e cicli di lavorazione. Inviare curriculum vitae al fax 011.900.5904 con riferimento signora Parente.

BOULEVARD [redacted] provata esperienza. Inviare curriculum vitae dettagliato esclusivamente mezzo fax 011.819.8565.

IMPORTANTE società settore servizi di pulizia (1500 dipendenti) cerca persona conoscenza gestione personale e servizi in genere, misurazione avanzamenti valori. Scrivere: Publikompass [redacted] - 10100 Torino.

RAGIONIERA/E neodiplomata/o, minimo [redacted] Pc, inglese, collocamento, assunzione immediata. Selezione curriculum fax 011.437.9172.

SOCIETA' [redacted] selezione giovani diplomati/e da inserire [redacted] raggiungimento [redacted] mansione [redacted] impiegato tecnico, non richiesta esperienza specifica, con buone possibilità [redacted] Scrivere: Publikompass 7350 - 10100 Torino.

[redacted] notarile ricer[redacted] persona con esperienza pluriennale per redazione atti societari e relative formalità. Telefonare 011.561.2750.

TECNICI

AZIENDA leader settore elettronico per auto, ricerca perito elettronico ambosessi 25 / 30enne, conoscenza PC. Scrivere: Publikompass 2122 - 10100 Torino.

AZIENDA operante nel settore elettronico ricerca numero 1 progettista software ambosessi con diploma di perito elettronico / informatico o universitario. Si richiede conoscenza del linguaggi C/C++. Precedenti esperienze lavorative costituiranno titolo preferenziale. Scrivere: Publikompass 2123 - [redacted] Torino.

AZIENDA [redacted] operatore ambo[redacted] futuro responsabile per attrezzaggio macchine sagomatubi e piegatubi. Inviare curriculum e autorizzazione trattamento dati personali (L. 675/96) a fermo posta 10040 Rivalta di Torino C.I. AA4378347.

INDUSTRIA costruzione stampi per pneumatici cerca programmatore/trice percorso utensile per fresatrici CN 5 assi, 32 - 38 anni con esperienza minima 3 anni nella mansione. Costituirà titolo preferenziale aver operato su sistemi Cad/Cam unigraphics. Inviare curriculum e-mail: rostan@ipsnet.it o fax 011.959.6540.

MULTINAZIONALE ricerca giovani programmatori/ici anche prima esperienza in Visual C++ e Java. Tel. 011.327.2445.

PICCOLA azienda ricerca responsabile collaudo ambosesso con almeno 3 anni esperienza pratico normative ISO 9001 e relative certificazioni per affiancamento a sostituzione attuale responsabile. Tel. 011.349.0044.

PRIMARIA azienda edile stradale ricerca geometra ambosesso con provata esperienza di lavori in cantieri, conoscenza contabilità cantieri, rapporto direzione lavori, uso PC, autocad, uso strumenti misurazione. Tel. 011.226.1784.

[redacted]

[redacted] di servizi ricerca per [redacted] assunzione responsabile ambosesso zona Torino. L'esperienza documentabile nel settore antincendio sarà considerata titolo preferenziale. Inviare curriculum al n. fax 0432/200112.

[redacted]HI VAR[redacted]

CONCESSIONARIA di pubblicità cerca per propri uffici di Torino due operatrici/ori Telemarketing. Telefonare 011.581.4404.

AGENTI E RAPPRESENTANTI

[redacted] per potenziamento struttura ricerca subagenti ambosessi iscritti albo per zone libere Piemonte, Liguria, Valle D'Aosta. Tel. [redacted] Email bortolozzo@tin.it.

AZIENDA alimentari lead[redacted] Ice Foods [redacted] (Crik Crok) cerca per zone di Torino, venditori/trici [illegible] vendita offresi portafoglio clienti. Tel. 011.459.3630.

AZIENDA seleziona collaboratori/trici part - time. Gradita esperienza commerciale. £. 2.000.000 - 6.000.000 [redacted]. Preselezione tel. 02.303.30819.

[redacted] per [redacted] spazi pubblicitari su sito internet Italiaonline leader in Italia. Telefonare 011.581.4404.

LITOGRAFIA cartotecnica [redacted] rappresentante esperto/a settore grafico per Piemonte Valle d'Aosta. Tel. 011.898.5230.

MERLINO pubblicità oggetti pubblicitari etichette cerca rappresentanti ambosessi per Piemonte, Liguria uno per provincia offresi portafoglio clienti provvigioni dirette e indirette. Tel 0174.72.22.22.

SOCIETA' leader [redacted] vendita [redacted] le-preziosi-editoria ricerca venditori/trici per Piemonte - Liguria. Si richiede: comprovata esperienza di vendita diretta, tenacia [redacted] motivazioni. Si [redacted] fisso mensile più provvigioni adeguate, training retribuito, prestigioso ambiente di lavoro. Inviare curriculum via fax al nº 011.311.2933 via e-mail a lion@freemail.it

TECNOCASA affiliato Centale seleziona diplomati/e militesenti per potenziamento proprio [redacted]. Tel. 011.385.9239.

[redacted] 4

PERSONALE PUBBLICI ESERCIZI

CUOCO 38enne lunga esperienza gestio[redacted] cucina [redacted], specialità pesce e carne, [redacted] subito [redacted] proposte. Tel. 0333.479.2084 - 011.771.0327.

PERSONALE DOMESTICO BABY SITTER

COLLABORAZIONE familiare mansioni domestiche stiro cucina assistenza anziani malati [redacted] massima serietà. [redacted] 011.433.6474 [redacted].

[redacted] 5

[redacted] **CITTA'**

PRIVATO vende in piazza Santa Rita ingresso camera tinello cucinino [redacted] cantina. Tel. 347.766.9987.

VENDESI [redacted] Cigna due camere bagno [redacted] cucinino due balconi 5 piano [redacted]. Telefonare 011/812.4816.

[redacted] Impresa vende direttamente alloggio duplex di mq 180 con giardino privato e box per 2 auto in palazzina nuova costruzione. Per informazioni telefonare 011.817.6174.

VILLETTA Sassi centro indipendente 4 camere tavernetta 2 bagni box cortile privato vendo. Tel. 0335.534.5629.

VILLETTA zona Sassi [illegible], soleggiata, tranquilla, recente costruzione, mq 1500 giardino, [redacted]. [redacted]. 011.899.1565.

TORINO [redacted]

BEINASCO alloggio [redacted] ingresso, tinello, cucinino, camera, servizi e posto auto. Ottima posizione. £ 144.000.000. Tecnocasa Studio Beinasco 011[redacted].

BEINASCO alloggio in bifamiliare di 90 mq circa con box doppio. Tavernetta e orto. £ 395.000.000. Tecnocasa Studio Beinasco 011.397.1537.

BEINASCO ampio alloggio di ingresso living nel tinello, cucinino, camera, servizi. Finemente ristrutturato. Tecnocasa Studio Beinasco 011.397.1537.

BORGARETTO villetta con [redacted] composta da soggiorno, cucina e bagno al piano terreno più mansarda di 2 camere e bagno. Box interrato. [redacted] Studio Borgaretto 011.358.2932.

PINO nel verde, in villa molto recente, vendo appartamento mq 200 su più livelli, piccolo giardino, box doppio. Tel. 011.771.1353 - 0337.203.420.

REANO stupenda posizione per trasferimento vendo graziosa villetta uni/bifamiliare accessoriatissima volendo altro terreno. Tel. 0335.610.2454.

LIGURIA

ALASSIO alloggio nuovo fronte mare [redacted] camera due bagni soggiorno zona cottura £. 650.000.000. Immobiliare Arasce 0182.647.024.

ALASSIO, centralissimi [redacted] trilocali nuovi. Riscaldamento autonomo, [redacted] prestigiose, posto auto privato. Immobiliare Fras&Biengino 0182.644.900.

ALASSIO: direttamente dall'impresa vendesi in palazzina centrale in fase di finitura appartamenti signorili di varie metrature dotati di posti auto e cantine. Prezzi interessanti. Visite in cantiere anche di sabato e domenica. [redacted]. 0337.376.478 - 0335.372.659.

ALASSIO Moglio villa [redacted] mq con [redacted] terrazzo 35 mq [redacted] 2000 mq box £.800.000.000. Im[redacted] Arasce 0182.647.024.

ALASSIO San Rocco splendida vista golfo tre camere soggiorno cucina terrazzo box £. 550.000.000. Immobiliare Arasce 0182.647.024.

ALASSIO signorilmente ristrutturato tre camere due bagni salone zona cottura ripostiglio balconi £. 680.000.000. Immobiliare Arasce 0182.647.024.

[redacted] zona collinare disponiamo di rustici con terreni a partire da £. 150.000.000. Immobiliare Arasce 0182.647.024.

ALASSIO zona Coscia alloggio p[redacted] 150 mq quattro vani terrazzi 3° [redacted]. Trattativa riservata. Immobiliare Arasce 0182.647.024.

ALASSIO zona Coscia attico quattro camere sala cucina doppi servizi quattro aree. Trattativa riservata. Immobiliare Arasce [redacted]47.963.

ALASSIO zona tranquilla due camere grandi soggiorno zona cottura posto auto £. 430.000.000. Immobiliare Arasce 0182.647.024.

[redacted] 10 metri dal molo bilocale arredato doppi servizi salone da investimento £. 390.000.000. Immobiliare Arasce 0182.647.024.

ARASCE IMMOBILIARE se quello che cercate non è disponibile promettiamo di trovarvelo. [redacted]. [redacted] Alassio.

COGOLETO camera cucina abitabile, bagno, terrazzino, ordinato, luminoso, comodo mare e servizi. Agenzia Dini [redacted] 010.918.3471.

[redacted]**ANO** [redacted] bella villetta mq [redacted] 150 tavernetta-[redacted]ge, 800 giardino, urge vendere. Tel 0[redacted].610.2424.

DIANO MARINA Lemmo Immobiliare 0183.497.545 - 0339.885.2868 monolocali, bilocali, trilocali centralissimi in palazzina a partire da £ 180.000.000.

DIANO MARINA Lemmo Immobiliare 018.497.545 - 0339.885.2868 strepitosa villa panoramica comoda al [redacted] a partire da £ 700.000.000.

[redacted] **LIGURE** Borgo centro s[redacted], privato vende appartamento luminosissimo 50 mq, terzo ed ultimo piano, no ascensore. Tel. 0335.541.7919.

IMPERIA nuova villa unifamiliare km 1 dal mare. Mq 1.000 terreno, bella vista mare, £ 350.000.000. Tel 0339.250.5994.

LOANO trilocale termoautonomo con mansarda vista mare posto auto £ 250.000.000. Tel. 019 675 086

LOANO 20 mt mare, splendido bilocale, terrazzo abitabile, finiture di pregio, climatizzato. Box. Tel. 0348.410.1919.

OSPEDALETTI [redacted] al mare, [redacted] imperdibile, [redacted] camere, [redacted], bagno. [redacted].

RIVIERA [redacted] cedesi attività [redacted] ristorante in posizione di notevole passaggio. Trattativa in [redacted] Aurelia 0[redacted].973.027.

SANREMO Gabani vende zona La Brezza, 20 metri dal mare con vista, due camere, terrazzino, cucina, bagno, giardino. Tel. 0184.591.[redacted].

COSTA AZZURRA

AGENCE SOCOPRO, Nizza Zona pedonale trilocale ristrutturato bell'immobile cucina indipendente, vista splendida , doppi servizi £. [redacted]. Tel. 0033 611.543.541

CANNES magnifico duplex, ultimo piano, standing, balcone, terrazza, punto vista panorama. R.E.F. Telefono 0033.6.15.3001.68. Fax 0033.4.76.69.45.42.www.ref.fr

COSTA AZZURRA Cannes Marina in bellissimo complesso residenziale con piscina e custode, bilocale: cucina e bagno arredati, terrazza, grande garage, cantina. Euro 170.000. Tel. 0033.493.785.997.

MONTECARLO immobile inizio novecento 4 vani ristrutturato con gusto 140 mq, caminetti, parquet, doppi vetri, box, [redacted]

VISTA MARE
COSTA AZZURRA
da Mentone a Cannes
potete richiedere gratuitamente il nostro catalogo con [redacted] 200 proposte immobiliari a partire da £ 90.000.000 Finale Ligure (Sv) 019.681.6130.

[redacted] 6

TORINO PROVINCIA

BARDONECCHIA ed alta Valle Susa: messaggio importante ed urgente! Ricerchiamo alloggi, monolocali, bilocali e trilocali [redacted] nostra selezionata e [redacted] più numerosa clientela. Gobetti Op. Imm. Bardonecchia 0122.901.965.

A[redacted] 7

TORINO CITTA'

[redacted] camera [redacted] cucina bagno affittasi lire 520.000 spese comprese. [redacted]lefonare 011.669.6507.

LIGURIA

BORGHETTO vicino mare, alloggi confortevoli uso vacanze lavatrice, tv, terrazzo, [redacted] quindicine. Aurora Immobiliare [redacted].

COSTA AZZURRA

[redacted] a Cannes - Costa Azzurra: appartamenti fronte mare e spiaggia. terra[redacted]ze, superba vista mare, compreso parcheggio. Lunghi - brevi periodi. Settimana da FF. 2.390 a FF. 6.100. Azur Vacances 0033.493.470.055 - fax 0033.493.903.629.

LOCALI [redacted] **CAPANNONI**

AFFITTASI ramo d'azienda 100/5[redacted] abbigliamento, intimo, giocattoli, adiacente centro commerciale parch[redacted]o privato. Tel. 0338.755.3615.

MA[redacted] ufficio laboratorio primo piano mq 50, magazzino affittasi. Inserito in complesso artigianale. Tel. 011.996.8154.

A[redacted]

A. ACQUISTA autovetture max valutazione [redacted] con voltura. Via Sant'Ottavio 32 Torino (zona Mole). Tel. 011.817.7242.

ABBIAMO urgenza auto, fuoristrada, furgoni, massima valutazione, pagamento immediato contanti, permuta. Corso Moncalieri 310. Torino. Tel. 011.661.1370 - 0335 619.2718

ACQUISTA autovetture [redacted] valutazione pagamento contanti. Corso Montegrappa 24 B. Tel. 011.776.1698 Torino.

AUTOTORTONA acquista vetture a [redacted] strada ogni tipo max serietà. Corso Tortona 9. Tel. 011.817.1543 - 011.889.664.

V[redacted]

[redacted]**HI PENSIONI** [redacted]

ALASSIO hotel Badano sul mare, 0182.640.964, www.badano.com E' bella la primavera al mare.

APPARTAMENTI vacanza [redacted] San Bartolomeo Mare (Im) residence con piscina tennis parking. Tel. 0183 400 208 - http://members.xoom.it/camubo

CASA di riposo in [redacted] centro, ospita anziani, confort assistenza continua. Tel. 011/437.4729 - 011/487.085.

[redacted] **MAR**[redacted] Hotel Mignon*** 0183.408.565, camere confortevoli, servizi, TVC, telefono diretto, cucina casalinga, speciale promozione primavera. 7 giorni £ 320.000.

GOLFO Dianese, hotel Della [redacted] 0183 400.712 se amate il pesce fresco, tutti i conforts a 20 metri dal mare.

GRATIS I [redacted] prendi 14 [redacted] entro Pasqua - [redacted] Mare - [redacted] *** sup. - Sulla spiaggia - Tel. 0541/950.640 - Speciali pacchetto Sport, famiglia, spiaggia. www.gabiccemarehotels.com

M[redacted] 11

[redacted] curata vivace 35enne conoscerebbe signore distinto [redacted] seriamente intenzionato scopo matrimonio. Euro Studio 011.440.7520.

CENTRO [redacted] **MATRIMONIALI ASSOCIATE & AUTORIZZATE** la certezza del giusto incontro nell'assoluta serietà. Amici[redacted] - matrimoni. Via [illegible] 3 angolo corso Vinzaglio - Torino Tel. 011 561.1055.

FRANCESCA ristoratrice rossa occhi castani dolcissima precedente rapporto cerca compagno amorevole scopo matrimonio Euro Studio 011.563.1233.

FUNZIONARIO d'azienda 38enne, [illegible], dinamico, amante compagnia, ottimo cuoco, conoscerebbe solare costanza scopo [redacted]. Ekena [redacted] ni di Cuore 011.506.9817.

MAESTRA 33enne nubile, romantica, cattolica, comprensiva [redacted] serio compagno motivato a costruire famiglia serena. Ekena Monti Questioni di Cuore 011 506 9817

[redacted], occhi azzurri, amante buona musica, natura, conoscerebbe gentiluomo educato, sensibile, per ottima e sana compagnia, scopo matrimonio. Ekena Monti Questioni di Cuore 011 506.9817

PROFESSIONISTA 38enne celibe ottima posizione sociale splendida condizione vita passioni culturali e viaggi conoscerebbe donna nubile 30enne cultura valori morali scopo matrimonio. Scrivere fermo posta Alfieri patente [redacted].

TORINESE 54 anni, presenza, posizione, cerca scopo matrimonio adeguata. Scrivere: Publikompass 5219 - 10100 Torino.

VEDOVA 45enne, snella, dolce, autonoma, conoscerebbe com[redacted] maturo, gentile, affettuoso per ricominciare a sorridere, scopo matrimonio. Ekena Monti Questioni di Cuore 011.506.9817.

29ENNE mora [redacted] premurosa cerca amico sensibile disponibile comprensivo scopo matrimonio. Euro Studio 011.563.1240.

34ENNE nubile longilinea castana occhi verdi responsabile d'azienda solare e sensibile cerca compagno serio [redacted] responsabile scopo matrimonio. [redacted] Studio Parisi 011.590.115

V[redacted]

A.A. GIOIELLERIA M.C. 011.334.632 acquista oro, argenteria, monete, gioielli in contanti. Corso Peschiera 163 Torino

A. ALBA GIOIELLI 011.323.002 compra oro argento preziosi francobolli [redacted]. Max valutazione. Via Tripoli 85.

A. OREFICERIA GE.MA 011.650.2212 acquista: oro, argenteria, monete, [redacted]. orologi. Via Madama Cristina 42.

OROLOGI [redacted], [redacted] Philippe, collezionista acquista. Pagamento contanti. Serietà e riservatezza. Tel. 0337.245.917.

PRIVATAMENTE compro solo da privati [redacted], quadri, soprammobili antichi, [illegible] 570, per contanti. Tel. 011.783.561.

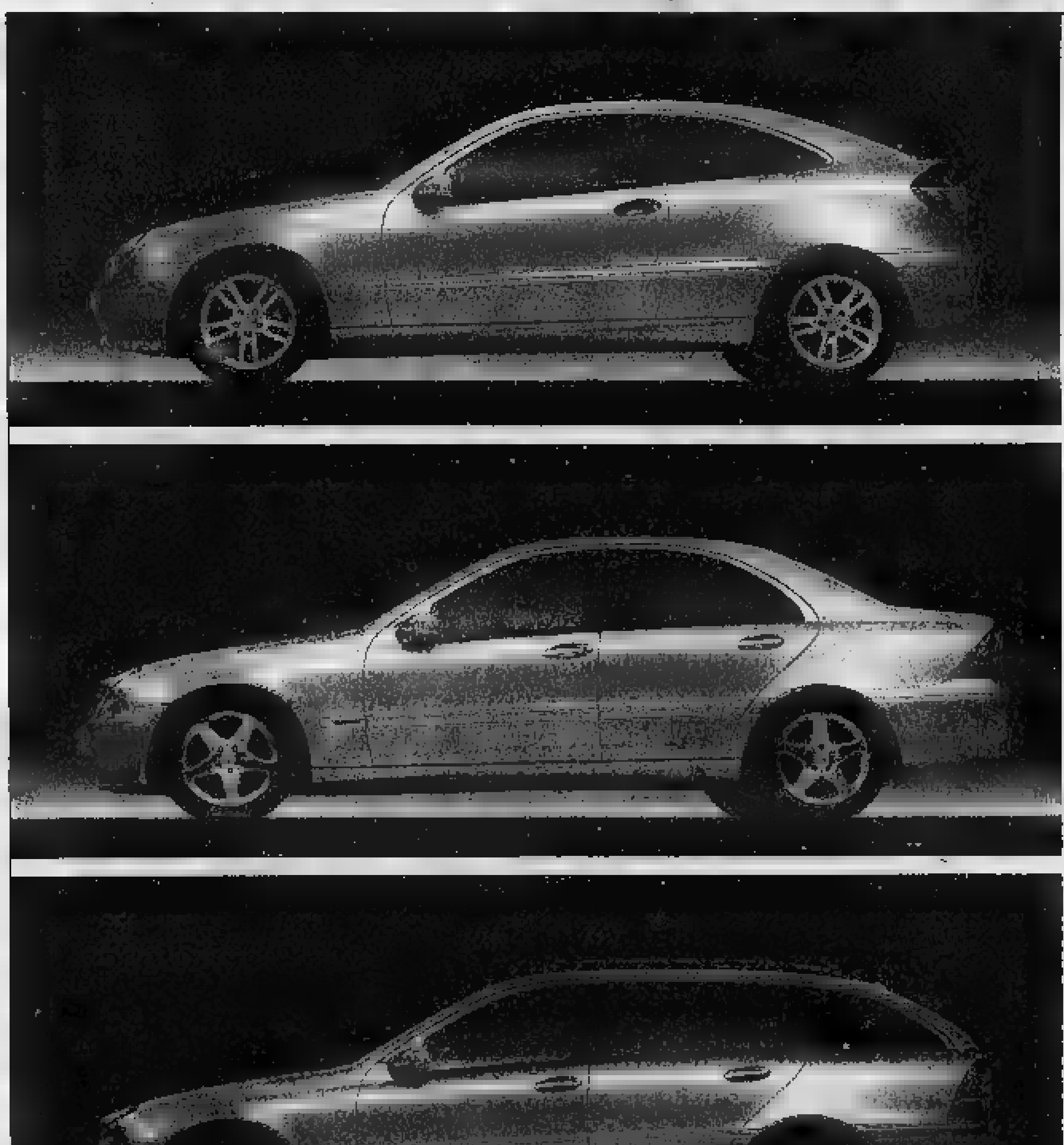

Scopri qual è la C nel tuo DNA.

Sportcoupé, Berlina o Station Wagon?

Sabato 24 e domenica 25 marzo Ci darai la risposta.

Mercedes-Benz

AutoVallere S.p.A.
Corso Trieste, 132 - MONCALIERI (TO)
Tel. 011/6536311 - Telefax 011/6536350

*Iva inclusa

Panasonic GD93 + Ricaricabile Omnitel
sole 499.000 lire.
Con 50.000* lire di traffico telefonico incluso.

High Design - WAP - Accesso rapido e-mail - Sistema T9 per gli SMS personalizzabile - Vivavoce integrato - Ampio display grafico retroilluminato a 7 colori - in soli 80 grammi.

omnitel®
vodafone

www.omnitel.it IDEE IN GRADO DI CAMBIARE IL MONDO

EUROPHOTO C.so Siracusa, 196 C TORINO	**EUROPHOTO** Carlo Felice, 23 TORINO	**ELETTRONICA BORGARELLO** Via Roma, 10 A B CHIERI (TO)	**ELETTRONICA BORGARELLO** Via Cavour, 75 SANTENA (TO)	**PERSONAL HI-FI CAR DIMA** Via Borgaro, 37 TORINO	**PERSONAL HI-FI CAR DIMA** C.so Traiano, 176 TORINO
AURA C.so Belgio, 155/157 TORINO	 P.zza Statuto, 17 H TORINO	**BARALE** Via Vanchiglia, 40 TORINO	**BARALE** Via Botticelli, 31 TORINO	**BARALE** Via Chiesa della Salute, 39 TORINO	**BARALE** Via Carlo Alberto, 70 LEINI (TO)
SASSANO Bardonecchia, 	**SITELCOM** Via dei Mille, 32 A TORINO	**TELEFONI & COMPANY** Via Garibaldi, 24 D TORINO	**TELEFONI & COMPANY** Via Cibrario, 91 TORINO	**C.E.B. ELETTRONICA** Via Torino, 28 TROFARELLO (TO)	**C.E.B. ELETTRONICA** Via Nino Bixio, 20 ORBASSANO (TO)
ELETTROSISTEMI Via Torino, (TO)	**OLISISTEMI** C.so Susa, 40 RIVOLI (TO)	**BALBO & SCHIAFFINO** Via Circonvallazione, 15 B NOLE CANAVESE (TO)	**EMIREN LUCA ELETTRODOMESTICI** C.so Indipendenza, 24 RIVAROLO CANAVESE (TO)	**ZIA S.R.L.** Via Miniere, 1A/3 IVREA (TO)	**CANOVA** Via Madama Cristina, 37 E TORINO

LA STAMPA
SABATO 24 MARZO 2001

TORINO

VIA MARENCO 32, TELEFONO 011 6568111, FAX 6639003 SEGRETERIA TELEFONICA «LA MIA CITTÀ» 011 6568531/252/205

CRONACA

TO1 TO2 PR CV

La Concessionaria Saab
Sterza
Sede provvisoria: Via Sommariva, 5/b - Torino Tel. 011/6962245
Assistenza: Via Genova, 176 - Torino Tel. 011/6637008
Da aprile Showroom: Via Ventimiglia, 166 - Torino.

Accadde ieri

Il 24 marzo 1869 nasce Claudio Treves, uno dei più importanti esponenti del socialismo riformista torinese. Deputato nel 1906 è fermo sulla neutralità rispetto alla prima guerra mondiale. Nel '22, dopo la scissione comunista a Livorno, attacca l'Internazionale comunista dicendo "i socialisti con i socialisti, i comunisti con i comunisti". Con Turati e Matteotti dà vita al partito socialista unitario.

Il tempo

Cessati i venti di caduta sulla Pianura Padana si sta riducendo anche l'azione dell'alta pressione atlantica che lascia trafilare i sistemi frontali che con annuvolamenti e precipitazioni si affacciano sulle Alpi. Ancora tempo generalmente sereno su tutte le regioni con graduale aumento della nuvolosità ad iniziare dal settore alpino. Domenica probabili piovaschi e temporali un po' ovunque.

Quanto manca a...

Entro il 10 aprile (fra 17 giorni) dovrebbero cominciare i lavori per la riqualificazione di piazza Vittorio Veneto. Si parte dalla pavimentazione con masselli della zona riservata ai veicoli sul versante fra via Bonafous e via Della Rocca. Quindi lo stesso trattamento verrà esteso alle altre corsie ora coperte dal porfido. Poi toccherà alla ripavimentazione delle esedre, che saranno concluse entro l'estate.

La tragedia ieri al Centro Pier della Francesca. Il giovane doveva installare una nuova struttura

Operaio muore schiacciato dall'ascensore

Forse per un errore l'impianto è ripartito

Lodovico Poletto

Un grido, debole, nell'ampio atrio al terzo piano del Centro Pier della Francesca. Un gemito e poi più nulla. Sebastiano Abramo in quel momento stava caricando mobili e scatoloni sul montacarichi. Si è affacciato, ha dato un'occhiata. Niente. «Poi m'è venuto in mente che c'erano degli operai che stavano montando i nuovi ascensori alla scala "M" - racconta -. Sono andato a vedere...».

Erano le 9, 15. Al Centro Pier della Francesca, maxi contenitore di uffici ed aziende che si affaccia su corso Svizzera, erano già tutti al lavoro. Abramo ha gridato, quando ha scorto il corpo di quel ragazzo, visto tante volte nei giorni che lavorava nello stabile, penzolare tra il soffitto dell'ascensore e lo stipite superiore del muro che incornicia la cabina. Lo ha chiamato, lo ha sfiorato con la mano, poi è corso a dare aiuto. Ma per Michele Capolongo, 21 anni, era già tardi. L'ascensore, in salita, lo ha schiacciato contro il muro, spezzandolo quasi a metà, proprio all'altezza dello stomaco. «Morte per soffocamento» ha stabilito il medico legale. L'autopsia chiarirà i dettagli. L'inchiesta, invece spiegherà le cause di questa ennesima sciagura sul lavoro, di questa morte assurda che in tanti già dicono si poteva evitare.

Michele, assunto un anno fa dalla Simet, ieri stava collegando i cavi di alimentazione alla centralina di emergenza montata sulla volta dell'ascensore. «Gli ultimi interventi prima della fine dei lavori» spiega l'amministratore dello stabile, Calogero Morgano. «Entro la fine del mese le opere di sostituzione delle due coppie di ascensori di questa palazzina dovevano essere completate. L'alluvione dello scorso novembre aveva ritardato i lavori, ma adesso sembrava che tutto procedesse per il meglio». E Michele era uno dei ragazzi più in gamba della Simet - la società appaltatrice dei lavori - uno a cui si può affidare senza paura incarichi delicati. Come quello di ieri: collegare i fili e testare il funzionamento dell'impianto.

Qualcosa, però, è andato storto. Che cosa lo stabilirà l'inchiesta dei tecnici dell'ispettorato del lavoro e degli investigatori della sezione di Pg del commissariato San Donato. Due, però, sono i filoni attorno alle quali ruotano gli accertamenti in corso in queste ore. La prima: Michele potrebbe aver urtato inavvertitamente i comandi di emergenza, che era a penzoloni sul tetto dell'ascensore. La seconda è che uno sconosciuto improvviso gli abbia fatto perdere l'equilibrio mentre stava lavorando sopra il montacarichi in funzione.

Michele Capolongo, il giovane operaio di 21 anni, rimasto vittima mentre lavorava nel vano di un ascensore. In una recente fotografia accanto alla sua mamma Carmen

In entrambi i casi non ce l'avrebbe fatta a mettersi velocemente in salvo, rimanendo schiacciato tra muro e montanti d'acciaio dell'apparecchiatura. «Ipotesi - dicono i tecnici - da verificare. E' strano, però, che il ragazzo lavorasse da solo, senza avere accanto almeno un collega in grado di soccorrerlo in caso di pericolo».

Alle 13,30, quattro ore dopo la sciagura, il padre di Michele, Giovanni, operaio alla Cromodora, non sa nulla del figlio. Nell'alloggio al secondo piano di uno stabile Anni 80, in piazza Cimarosa, si sta preparando per andare a lavorare. Lo viene a sapere in azienda, dalla polizia. Malato di cuore è stato colto da una crisi e accompagnato all'ospedale Valdese. La moglie, Carmen, infermiera all'ospedale Molinette, è stata avvertita da un vicino di casa, ex collega: ha voluto vedere il figlio per l'ultima volta. Due ore dopo, nel salotto di casa, confortata da parenti e amici, singhiozza e parla di Michele, il suo unico figlio. «Viveva per lavorare. Mio ragazzo. Nove ore al giorno per un milione e 400 mila. E la sera arrivava a casa stravolto. Altro che uscire o andare al bar: guardava un po' di tv oppure giocava al computer e filava a dormire». Grilli per la testa non ne aveva, solo qualche sogno. «Sognava - ricorda mamma Carmen - un viaggio a settembre, un'auto nuova: adesso girava con la nostra vecchia Fiat Uno. E poi studiava: seguiva un corso per conduttore di ascensori. Lunedì, sarebbe andato ad un colloquio: voleva cambiare azienda. Mi diceva: stai tranquilla mamma, non faccio niente di pericoloso. E anche se sovente lavoro solo, non può capitarmi nulla...».

La tromba dell'ascensore dove è avvenuta la tragedia

Intossicazione all'Egizio

È mistero, aperta un'inchiesta

Odore cercasi: poteva sembrare un anticipo del gioco acchiappa bambini per trascinarli nei musei, carabinieri veri e finti 007 in pantaloni corti a correr dietro ai misteri di una trama ideata dal giallista Carlo Lucarelli per il ministero dei Beni Culturali, in scena domani in 40 musei italiani (a Torino, nel Castello di Racconigi). E invece il mistero c'è davvero. Anche se piccolo. Ma il luogo è di quelli che fanno lievitare le suggestioni e per un giorno è bastato che una delle giovanissime «vittime», Erika M. da Como, abbia pronunciato le fatidiche parole: «Sapeva di zolfo». L'insolito odore è stato immediatamente associato agli straordinari sintomi della sindrome della mummia. «Peccato che i miei esperti abbiano reperito nelle bacheche del Museo Egizio una più prosaica sostanza chimica che rilascia nell'ambiente un forte e acre odore», ironizza il procuratore aggiunto Raffaele Guariniello che ha aperto un'inchiesta sulla sicurezza nel museo.

Olio di creosoto. Trattasi di un composto antimuffa, comunemente aspirabile attorno ai binari delle stazioni ferroviarie e in queste settimane anche in piazza Vittorio: viene cosparso sulle traverse in legno dei binari di treni e tram per evitarne la decomposizione. «Ricorda quello della naftalina», indica un esperto per aiutare noi inesperti nell'identificazione.

Stabilita l'origine dell'odore colpevole secondo il professore e le ragazzine colpite da malore, mercoledì pomeriggio al Museo Egizio, si è trovata un'ampolla di vetro contenente olio di creosoto. Mistero chiarito? Nient'affatto. Ieri pomeriggio sedici e quarantacinque un ispettore dell'Asl 1, un'esperta dell'Agenzia regionale per l'ambiente e un chimico sono stati mobilitati dal magistrato e inviati sul posto. Tracce dell'odore non ne hanno annusate, mentre interrogando i due sorveglianti che stazionano per ore nell'unica sala in cui l'olio di creosoto è stato identificato.

Ingresso, biglietteria, atrio con un obelisco in pietra al centro: la scolaresca dei quaranta ragazzini di Como in visita al Museo Egizio, mercoledì, si è incamminata per di là verso la «Sala delle teche» e l'incontro con un giovane di 25 anni in posizione fetale, naturalmente mummificato. Sta in bella vista (si fa per dire) in una grande teca sigillata, conservato a umidità costante. E l'olio di creosoto? C'è. Basta scovarlo in una finta pietra sistemata in un angoletto, da cui spunta un tappo di sughero che ha un foro. Dentro c'è l'ampolla con l'olio di creosoto che viene rilasciato nell'ambiente attraverso il foro nel tappo. Ogni tanto si apre la teca e si versa altro antimuffa. L'operazione è stata ripetuta mercoledì poco prima delle 16,50 quando la scolaresca ha fatto il suo ingresso nella sala?

Potrebbe essere improbabile, considerato che questi controlli avvengono normalmente a porte chiuse. In quella prima sala, comunque, una ragazzina si è sentita male: tremore, pallore, sopore, ha ricostruito l'indagine Guariniello. Il professore, che è stato colto da malore il giorno dopo, conferma: «Là ho avvertito quell'odore». Ma non c'è traccia di nulla nelle urine delle due giovani che sono state peggio e hanno avuto al Mauriziano 4 giorni di prognosi a testa. Il mistero resta fitto e Guariniello, imperterrito, ne trae questa conclusione: «Rimane un'occasione per verificare il rispetto delle norme sulla sicurezza». [al. ga.]

Decise dal Comune

Nuove tariffe per i servizi cimiteriali

Nuove tariffe per i servizi cimiteriali. La novità più rilevante riguarda il fatto che, per legge, non saranno più gratuiti in modo indistinto, lo saranno esclusivamente per persone indigenti o bisognose. Entro aprile saranno decise dalla giunta le soglie di reddito entro le quali saranno comprese le situazioni di bisogno o di indigenza.

Da quest'anno entrano in vigore nuove voci tariffarie per le attività di inumazione, tumulazione e cremazione che concorreranno a coprire i costi di funzionamento dei servizi sia per la gestione amministrativa, sia per le attività di verifica, controllo e funzionamento. Tra le nuove spese, o comunque adeguate nel costo, figurano: 300 mila lire per i diritti all'inumazione, 400 mila per la tumulazione delle salme, la tumulazione dei resti mortali e delle ceneri comporterà il pagamento di 100 mila lire; i diritti di cremazione delle salme saranno di 250 mila, mentre per la cremazione dei resti saranno dovute al Comune 100 mila lire.

Non più gratuita anche l'inumazione decennale basata sulla sistemazione con erba delle tombe, quotata un milione per le salme e 300 mila per i feti e i nati morti. Vengono conseguentemente abrogate la vecchia tariffa di sistemazione a prato (che con la sepoltura gratuita ammontava a un milione e 224 mila) e la concessione a pagamento delle fosse per 15 anni.

Per la cremazione le tariffe destinate alla Socrem saranno di 858 mila lire per le salme e di 644 mila lire per resti mortali e parti anatomiche. In attesa del regolamento nazionale di polizia mortuaria, inoltre, la dispersione delle ceneri sarà consentita nelle aree cimiteriali con una tariffa di 300 mila lire.

Per i loculi le tariffe sono state aggiornate: la prima e la seconda fila dal basso costeranno tra il 15 e il 20 per cento in più, mentre per le file rimanenti sono previsti leggeri ribassi e l'abrogazione delle maggiorazioni fino a oggi sono previste per le tumulazioni e le estumulazioni nelle file più alte. Le esumazioni e le estumulazioni da loculo costeranno 300 mila lire, mentre per la rinuzione dei resti dalle cellette si pagheranno 150 mila. Abrogata la tariffa di raccolta e consegna delle ceneri in caso di cremazione.

torino AUTO
PUNTO 1200 EL

L. 15.700.000
con vostro usato da rottamare
CONCESSIONARIA torino AUTO
SEDE UNICA PER ... E ...
Corso U. Sovietico, ... - Torino
Tel. 011 ... 64 ...

A SANTENA LA GENTE CHE FA LA SPESA PUÒ ...RE ...PRESTITO ANCHE UN LIBRO

La biblioteca si sposta al mercato

Antonella Perutti

LA Biblioteca di Santena va al mercato. Sembra uno slogan, invece va preso alla lettera: dal primo giovedì di aprile su piazza Almerito, tra banchi di scarpe e ortaggi, ci ci sarà anche il gazebo della biblioteca «Marioni», con 150 volumi che possono essere presi in prestito direttamente allo stand, prima, dopo o durante la spesa. In fondo nelle borse tra asparagi doc e maglie scontate c'è posto anche per un buon libro. I responsabili della Marioni hanno deciso di andare a cercare i lettori santenesi, che in sintonia con le statistiche nazionali in biblioteca si fanno vedere a piccole dosi. «Vogliamo far capire che la biblioteca è un luogo aperto a tutti e non riservato agli addetti ai lavori - spiega Marilena Fabaro, del Dipartimento tempo libero -. E bisogna chiarire una volta per tutte che il prestito non costa nulla. Più di una volta mi sono sentita chiedere quanto si paga la tessera d'iscrizione. E' gratis». Parola che di questi tempi sembra fuori moda.

Giovedì sera il consiglio comunale ha detto sì all'iniziativa: tutti d'accordo, maggioranza e opposizione. E si è fatto avanti anche il primo sponsor, il Caffè Vergnano, che contribuisce con un milione destinato all'acquisto di nuovi volumi, oltre ai 15 mila già a disposizione. «Desideriamo che la Biblioteca non venga utilizzata solo per le ricerche scolastiche - spiega la responsabile Maria Pia Gambino, ideatrice del progetto -. Ma non è l'unica novità: in autunno abbiamo attivato il servizio a domicilio per le persone portatrici di handicap o anziane. Ed esiste anche un servizio per i non vedenti. In pratica, si può ordinare per telefono un libro registrato su cassetta e, attraverso la Civica di Torino, lo recapitiamo a chi ne fa richiesta».

Inoltre la videocomunicazione non si sa più cosa inventare per contrastarla, ha spiegato l'assessore al Dipartimento tempo libero, Cosimo Romano, promotore dell'iniziativa. Ma in questo modo si vuole anche rilanciare la Biblioteca dopo il trasloco nella nuova sede più decentrata, in via Delleani 2. E i lettori sono soddisfatti? Per una buona parte Francesca Piovano, pensionata. Ma c'è anche qualche voce fuori dal coro. «Ben venga l'iniziativa - dice una pensionata (per carità, non scrive il mio nome) -, ma dopo il trasferimento la biblioteca è più scomoda».

Per l'inaugurazione, a distribuire i libri ci saranno anche due bibliotecari d'eccezione: il sindaco Benedetto Nicotra e l'assessore Cosimo Romano.

GHIA
UN MITO IN CRISI
Il computer sconfigge il centro stile dei prototipi auto
Cassi e Fossa A PAGINA 37

DELLA ROCCA
CASA D'ASTE srl Torino
ASTA MOBILI, DIPINTI, ARGENTI E OGGETTI D'ARREDAMENTO DEL XVII, XVIII, XIX SEC.
UNA COLLEZIONE DI TAPPETI ANTICHI
ESPOSIZIONE
Giovedì 22 Marzo 2001 a Domenica 25 Marzo 2001
Orario: 9.30 - 12.30 e 15.30 - 19.30
ASTA
Lunedì 26 Marzo 2001 ore 16.00 e 21.00
Martedì 27 Marzo 2001 ore 10.30
Catalogo in sede
10123 Torino - Via della Rocca, 33
Tel. 011.812.30.70 - 88.82.26 - Fax 011.83.62.44
www.dellarocca.net info@dellarocca.net
Si raccolgono oggetti per le prossime

TRA INCONTRI E PROGRAMMI

OGGI LA VISITA ALL'OSPEDALE

Nel primo pomeriggio Berlusconi, accompagnato dal presidente della Regione, Enzo Ghigo, dal direttore generale delle Molinette, Luigi Odasso, visiterà il candidato sindaco della Casa delle Libertà, Roberto Rosso (foto). Ad attenderlo, tutto lo staff che ha organizzato la campagna elettorale che sarà con lui, appena ritornerà in campo. Fra gli altri i segretari provinciale e cittadino del partito e l'assessore Deodato Scanderebech

POLEMICA SUL RESTYLING MOLINETTE

Piante e fiori nel cortile d'ingresso e in reparto, scale ritinteggiate, [illegible] davanti agli ascensori, nuove plafoniere [illegible] reparto, un rubinetto [illegible] in camera, persino la tv in stanza. E' polemica sulle spese sostenute per abbellire le Molinette in occasione della visita di Berlusconi [illegible] Rosso. In un'interrogazione al presidente Ghigo e all'assessore D'Ambrosio, i consiglieri Ds chiedono: «Che [illegible] c'è coi tagli alla sanità?»

Berlusconi: Olimpiadi per rilanciare Torino

«Tornerò con Rosso al mio fianco»

Giuseppe Sangiorgio

Silvio Berlusconi è duro e lancia invettive, quando ricorda i «torti subiti dalla sinistra». Diventa serio, ma di [illegible] «serio affettuoso», quando riceve la telefonata di Roberto Rosso, ricoverato alle Molinette per un intervento chirurgico che [illegible] terrà lontano dalla bagarre elettorale per una dozzina di giorni.

«Tanti auguri al nostro candidato sindaco», dice dalla tribuna [illegible] conferenza stampa al Lingotto. Il promette: «Sarò al suo fianco, spero al più presto, [illegible] insieme presenteremo il programma per il futuro di Torino. Un documento che proprio Rosso [illegible] ha preparato con uno staff tecnico di valore. [illegible] lo voleva consegnare di persona. Non ha potuto farlo per i motivi che tutti sapete, al suo posto [illegible] l'hanno presentato i suoi collaboratori due giorni fa a Roma».

In quarantotto ore, il Cavaliere l'ha esaminato, definendolo «convincente per riportare la capitale subalpina in primo piano». E ieri l'ha descritto nelle linee essenziali, sia in conferenza stampa al centro congressi di via Nizza, sia all'Unione Industriale, agli imprenditori riuniti intorno al presidente Andrea Pininfarina. «Questo documento - ha spiegato - prevede trasporti rapidi, [illegible] tunnel sotto la città da Nord a Sud, due linee di metrò, parcheggi, alta velocità ferroviaria, traforo del Frejus, [illegible] attenzione ai preparativi delle Olimpiadi del 2006: [illegible] a cittadella dello sport alla Continassa e un centro espositivo raddoppiato al Lingotto».

«Tutte cose che [illegible] dirà [illegible] stesso Roberto, con me al [illegible] fianco», ripete Berlusconi, impegnandosi a ritornare a Torino. Annuncia, inoltre che, oggi, nel primo pomeriggio, andrà [illegible] trovare il «suo» candidato: «Me l'ha chiesto lui stesso, perché domani (oggi per chi legge, ndr) sarà più in forma. Anche se, diciamolo, si sta già carburando per tornare [illegible] pista». Berlusconi parla anche dell'orgoglio, della «voglia [illegible] questa città» di ritornare ad essere protagonista. E l'[illegible]d per raggiungere l'obiettivo non è lontana. Sono i Giochi invernali del 2006 che trasformeranno Torino in vetri[illegible] internazionale.

Al termine arriva la telefonata di Rosso, in vivavoce dal cellulare. Il coordinatore del Piemonte azzurro ringrazia [illegible] leader: «Questa mia vicenda, [illegible] testimonianza [illegible] solidarietà che ho ricevuto hanno dimostrato che in politica si può anche trovare [illegible] famiglia, che non si tratta solo di una corsa per far valere le proprie ambizioni». [illegible] Berlusconi: «Coraggio, fatti una [illegible] in più, in modo da arrivare carico al massimo per la campagna elettorale».

Dalla platea, al saluto e all'augurio del leader, si aggiunge un lungo applauso. [illegible] prima fila, il presidente della Regione, Enzo Ghigo, le cariche istituzionali del Piemonte, dal presidente del Consiglio Roberto Cota all'assessore Deodato Scanderebech, all'eurodeputato Raffaele Costa che Berlusconi presenta come ministro incaricato «non [illegible] tagliare le teste, ma leggi, che oggi nel [illegible] ordinamento sono in numero eccessivo». Poi il capogruppo a Palazzo Civico, Daniele Cantore, il notaio Aldo Scarabosio (tre possibili candidati [illegible] parlamento), [illegible] amministratori regionali (da Giuseppe Pozzo a Cristiano Bussola), i deputati uscenti Edro Colombini e Vittorio Tarditi, i consiglieri comunali Cifarelli, Coppola e Giuliana Gabri, il sindaco di Santena, Benni Nicotra, i segretari Franza e Manolino. Gli uomini [illegible] le donne dello staff, che hanno aspettato «Silvio», per [illegible] all'hotel Meridien, dove il leader è ritornato dopo la cena [illegible] Villa Sassi, organizzata dal circolo degli Alfieri. Oggi, il «Social day», manifestazione voluta ed organizzata da Rosso, responsabile nel partito [illegible] settore che si occupa di solidarietà, di coloro che nella vita hanno avuto meno fortuna, degli ultimi, senza alcun riferimento alla classifica del Milan, conclude con una battuta il Presidente.

[illegible] Berlusconi [illegible] Paolo Bonaiuti durante [illegible] conferenza stampa di ieri pomeriggio [illegible] Lingotto

Ulivo, prove di accordo sui collegi

Debenedetti e Zancan verso la candidatura

Sergio Chiamparino e, nella foto grande, **Luciano Violante** con il sindaco **Valentino Castellani**. Castellani e Chiamparino sono già volte intervenuti per spronare l'Ulivo a presentare candidati con un forte radicamento sul territorio

Maurizio Tropeano

Franco Debenedetti [illegible] Gian Paolo Zancan rientrano [illegible] gioco per i collegi 1 [illegible] 3 del Senato [illegible] Torino città. Niente [illegible] sicuro, ancora. Ma la candidatura del senatore e del presidente dell'Ordine degli Avvocati subalpini sembrano aver ottenuto la pole position al tavolo nazionale dell'Ulivo. Oggi apre la campagna elettorale in Borgo San Paolo, il presidente della Camera, Luciano Violante. Con lui ci sarà anche Sergio Chiamparino, candidato sindaco del centrosinistra.

L'Ulivo [illegible] sarà presente [illegible] modo massiccio [illegible] banchetti [illegible] distribuzione dei volantini in 18 tra mercati e supermercati per spiegare il programma del centrosinistra per il governo della città incentrato su sviluppo, sicurezza e solidarietà». E poi ci saranno altre 25 postazioni per la campagna di autofinanziamento lanciata da Rutelli un «Fiore per l'Ulivo».

Ai banchetti non [illegible] saranno i leader subalpini della Margherita impegnati a Roma nella prima conferenza programmatica della lista che raggruppa popolari, Democratici, Udeur e Rinnovamento Italiano. Sarà quella l'occasione per cercare di chiudere anche [illegible] gli altri alleati del centrosinistra la partita dei collegi e quella del candidato vicesindaco. In queste ore da Torino si sono moltiplicate le prese di posizione a sostegno di questo o quel candidato. Il sindaco Valentino Castellani e Chiamparino da giorni chiedono con forza «candidati radicati nella città e rappresentativi di culture e professioni». Per Chiamparino «la cosa paradossale è che la coalizione sarebbe in grado [illegible] esprimere persone di livello, come per esempio Zancan che sembra [illegible] venir nemmeno preso in considerazione». Aggiunge preoccupato: «Il mio timore è che se verrà confermato il quadro che si era delineato nei giorni scorsi una parte significativa della coalizione [illegible] faccia campagna per le politiche, con il ripercussione, ovviamente, anche al livello amministrativo». E Castellani conclude: «Questi equilibri hanno [illegible] per le liste proporzionali, [illegible] collegi, a mio giudizio, dovrebbe contare [illegible] che il candidato rappresenta per gli elettori».

La nuova ipotesi di lavoro prevede una serie di spostamenti tra collegi e non è priva di difficoltà. Anzi. C'è da trovare un posto al Senato [illegible] Mariella Scirea nel [illegible] non dovesse correre in città. Il vertice nazionale [illegible] Verdi deve [illegible] il passaggio [illegible] Laura Cima nel collegio della Camera di Settimo e di Giorgio Gardiol in un'altra zona. Resta ancora un problema: trovare un seggio più sicuro per Mauro Marino, presidente del Consiglio Comunale. La proposta iniziale, infatti, vede il coordinatore regionale dei Democratici correre a Torino-centro. Una partita praticamente persa. Così è sceso in campo anche il sindaco Castellani: «E' necessario valorizzare l'esperienza istituzionale di Marino». La richiesta è di un collegio dove la battaglia si possa almeno giocare alla pari con il candidato della Casa delle Libertà. Praticamente immutata la distribuzione degli altri collegi anche se è sicura la discesa in campo di Mauro Chianale, sindaco di Caluso, a Chivasso.

Intanto Marilde Provera, candidato sindaco di Rifondazione Comunista, prende posizione sul problema del lavoro: «Torino è una città di lavoratori dipendenti e non può certo sopportare ulteriore flessibilità o tagli alle pensioni di anzianità così [illegible] non solo [illegible] proposte [illegible] Confindustria ma anche dall'intervista al Sole [illegible] [illegible] Fassino e Chiamparino».

Oggi Violante apre la campagna con Chiamparino [illegible] Borgo San Paolo

Nella convention della Margherita si cerca l'intesa sul vicesindaco

Lista Bonino

Appello ai torinesi per trovare le firme

S'intensificano le iniziative per la raccolta delle firme necessarie alla presentazione delle liste elettorali. Soprattutto ad opera dei radicali, che hanno organizzato per il weekend diversi banchetti, distribuiti in vari punti della città.

«Rivolgiamo un appello ai torinesi - dicono i consiglieri regionali Bruno Mellano e Carmelo Palma - affinché consentano, con la loro firma, il sostegno ai candidati della Lista Bonino. Da un mese, infatti, ogni giorno i banchetti della Lista Bonino testimoniano [illegible] la difficoltà [illegible] un sistema elettorale su cui gravano troppi intoppi burocratici e che dovrebbe, invece, essere semplificato dal punto di vista amministrativo».

Chi appone la sua firma per la Lista Bonino può, inoltre, farlo anche per le proposte [illegible] legge su eutanasia [illegible] ricerca scientifica. Oltre che nei luogi appositamente predisposti, ci [illegible] può, inoltre, rivolgere anche alla segreteria del Comune di residenza, durante gli orari d'ufficio, entro la fine del mese.

Ma [illegible] l'elenco dei banchetti. Oggi è possibile firmare in: via Roma/piazza Castello, dalle ore 10 alle 20; via Garibaldi/via Bellezia, dalle 10 alle 19; corso Svizzera [illegible] (mercato) dalle 9 alle 13; corso Cincinnato/via Valdellatorre, dalle [illegible] alle 13; via Pietro Micca/via Monte di Pietà (dalle 10,30 alle 19,30); piazza San Carlo, dalle 10,30 alle 20; piazza Carlo Felice, dalle 16 alle 19. A Ivrea, invece, ci [illegible] può [illegible] in via Palestro, dalle [illegible] 15,30 alle 19,30.

Domani, [illegible] Torino in: via Roma/piazza Castello, dalle 10 alle 20; via Garibaldi/via Bellezia, dalle 10 alle 19; piazza San Carlo, dalle 10,30 alle 20.

E' per il tesseramento, invece, che scendono in campo i sostenitori della Lega Nord. L'onorevole Mario Borghezio e i volontari verdi organizzano i tradizionali gazebo, oggi, in piazza della Repubblica, dalle ore 10 alle 16, [illegible] domani in piazza San Carlo angolo via Santa Teresa, dalle 15 alle 18.

Specchio dei tempi

«Metropolitana ferroviaria per l'ospedale [illegible] Luigi» - «Suonano ogni mezz'ora, anche di notte, [illegible] campane [illegible] Consolata» - «Puni[illegible] chi inquina» - «Gli alunni del "modulo" esclusi dai laboratori»

Il sindaco di Rivalta [illegible] l'on. Mimmo Lucà ci scrivono:

«Rispondo alle osservazioni di un lettore sullo scalo ferroviario [illegible] Orbassano. L'utilizzo delle infrastrutture esistenti [illegible] questo scalo vicino al San Luigi per un servizio ferroviario metropolitano, dall'Ospedale a Torino, con la previsione di un parcheggio di interscambio gomma-ferro è uno dei punti del nostro programma amministrativo. Nel '99 [illegible] stata richiesta alle Fs risposta sulla fattibilità tecnico-gestionale per la trasformazione [illegible] [illegible] binario da [illegible] merci [illegible] [illegible] passeggeri. Successivamente la linea di trasporto è stata prevista nel Piano Generale del Traffico Urbano e Mobilità dell'area metropolitana torinese, approvato nel dicembre 2000, dalla città di Torino e dai 19 comuni formanti l'area metropolitana. Seguiremo con attenzione lo studio di fattibilità, in quanto siamo convinti sia, insieme alla metropolitana Torino-Rivoli, un punto di forza per l'incentivazione del trasporto pubblico della zona Ovest di Torino».

Nicola de Ruggiero
Mimmo Lucà

Una lettrice ci scrive:

«Da sempre abito a Torino vicino al Santuario della Consolata che frequento assiduamente. In questi ultimi mesi [illegible] è proceduto al restauro, tuttora in corso, del suo sagrato e dell'intera Basilica e mi pare che i torinesi debbano essere orgogliosi per l'ottima riuscita [illegible] [illegible] iniziativa che torna ad onore di tutta la città.

«Più [illegible] tutto, però, [illegible] riuscita magnificamente, ed è stata accolta entusiasticamente anche dagli altri fedeli, la nuova disposizione dell'altare delle celebrazioni e la conseguente nuova sistemazione dei banchi, lasciando il centro della chiesa a disposizione [illegible] chi desidera venerare il quadro [illegible] Consolata.

«Finalmente noi fedeli ci troviamo tutti riuniti fraternamente attorno all'altare, invece che rivolti [illegible] le grandi colonne che ci impedivano di seguire agevolmente la [illegible] e le altre funzioni religiose. «Un unico appunto riguarda [illegible] fastidioso e frequente suono delle campane allo [illegible] [illegible] ogni mezz'ora, assolutamente inutile oggi che in ogni casa c'è un orologio.

«Soprattutto mi chiedo che senso ha continuare a suonare le campane durante la notte e trovo poi [illegible] tutto ridicolo ripetere questi suoni tre minuti dopo ogni ora, ingannando le persone che, non avendo sentito il primo rintocco, al secondo rintocco credono che [illegible] quella l'ora giusta (invece che spostata di tre minuti...)».

Segue la firma

Un lettore ci scrive:

«La nostra Città sta facendo molto per [illegible] l'inquinamento da traffico; tra le tante iniziative ritengo particolarmente meritevole quella di ridurre le emissioni dei mezzi pubblici: i pullman vengono convertiti al gasolio bianco, già circolano degli esemplari a me[illegible] presto vedremo addirittu[illegible] dei prototipi alimentati ad idrogeno!

«Di fronte ad un tale impegno dell'amministrazione pubblica, [illegible] in [illegible] particolare il comportamento di certi proprietari di auto [illegible] furgoni con motore Diesel.

«Come è noto ormai [illegible] tutti, [illegible] motore Diesel inquina meno di uno a benzina se il filtro viene regolarmente sostituito ogni 20.000 chilometri. Se si omette questo piccolo sforzo, il Diesel diventa invece [illegible] letale dispensatore in quantità industriale delle celebri 'micropolveri'. Perché consentire a pochi di [illegible] alla salute di tutti, contribuendo a diffondere malattie mortali? Basterebbero pochi vigili armati degli appositi apparecchi e non sarebbe difficile a[illegible] salate multe [illegible] chi va in giro con la fumata [illegible].

Simone Scaravelli

Un lettore ci scrive:

«Anche quest'anno gli studenti delle elementari sono stati divisi in alunni di [illegible] A [illegible] altri di B. I primi sono quelli [illegible] "tempo pieno" ed hanno in dono tutti gli anni 2 o anche [illegible] laboratori didattici. I secondi [illegible] quelli del "modulo" che [illegible] hanno diritto ad usufruire di nessun laboratorio.

«Questa considerazione, uni[illegible] ad altre discriminazioni che di fatto esistono ai vari livelli dell'organizzazione scolastica, mi fa pensare che forse sarebbe più onesto dire ai genitori che devono scegliere il tipo di ora[illegible] scolastico dei loro figli "i moduli non li facciamo più perché non funzionano/ non sono economici per le scuole/ sono difficili da organizzare [illegible] gestire/ non ci piacciono".

«Per favore non rispondetemi, come fanno molti, che il "tempo pieno" ha un orario più ampio. La differenza [illegible] di sole [illegible] ore settimanali».

Vincenzo Cucino

specchiotempi@lastampa.it

DEVE SCONTARE 19 ANNI

LA STUDENTESSA

Laura Spadafora, la studentessa rapita il 19 maggio in Casale e liberata dai carabinieri il 7 giugno, in un alloggio di via Malta 33, ha perso una battuta del processo. Sempre accanto al padre Antonio, il legale di parte civile Wilmer Perga, è scoppiata in lacrime in dei passaggi più delicati della prima udienza

LA SENTENZA

Il 28 febbraio il gup Fabrizia Pironti ha inflitto anche 14 anni a Florin Buzra, l'albanese che caricò a forza la studentessa sul furgone, 12 anni a Silvano Bassino (nella foto) e 11 anni e 4 mesi alla compagna Viollica Qosija. Attenuanti generiche solo per gli albanesi, non per Bassino che pure ha collaborato gli inquirenti

Il rapitore di Laura tenta il suicidio

Barbiturici per avvelenarsi

Nino Pietropinto

Ha tentato il suicidio nel carcere di Vercelli Italo Bergonzoni, ritenuto la «mente» del sequestro di Laura Spadafora e condannato ai primi di alla pena più alta: 19 anni e 4 mesi di carcere. Ha ingoiato barbiturici, e per due giorni è rimasto in uno stato confusionale. Il gesto annunciato: nei giorni scritto alla figlia e alla «Stampa», spiegando il stato d'animo disperato. «Non ho più la forza e la volontà di combattere, e non mi rimane che eseguire quanto mi sono proposto di fare».

Da tempo l'imputato in crisi. Grossi problemi psicologici, poi uno sciopero della fame che l'ha fatto dimagrire di una trentina di chili. Il difensore Raffaele D'Antino ha chiesto nelle settimane al Tribunale libertà di concedergli gli arresti domiciliari per motivi di salute, ma i periti nominati dai giudici sono stati di parere contrario. Hanno risposto che «almeno per ora, le condizioni di salute non incompatibili con la detenzione». Sono ritenute però «piuttosto precarie», tanto che lo stesso tribunale della libertà ha consigliato ai responsabili del carcere di tenerlo sotto controllo.

Bergonzoni, 61 anni, gestore di un bar a Valdiari, nel Cunese, è l'unico della banda che ha sempre negato ogni coinvolgimento nel sequestro. Scrive nella lettera al giornale: «Come può la magistratura ritenermi responsabile senza avere delle prove reali, solo accuse fatte di menzogne e contraddizioni dei suoi collaboratori di giustizia che prima di arrestati si sono accordati?»

Ripete: non ideato, non ho partecipato, non ho aiutato a trovare una casa ai veri responsabili del sequestro Spadafora. Giuro davanti a Dio di aver detto la verità, e non avrei nessun motivo di mentire considerando quanto mi sono prefisso di eseguire. Se lo ritenete opportuno, informatevi al carcere di Vercelli per sapere se ho trovato la mia tranquillità e pace definitiva». Conclude aggiungendo di voler evitare altre sofferenze ai suoi famigliari.

Il difensore ha presentato subito un'istanza al gip Fabrizia Pironti perché valuti la situazione alla luce del tentato suicidio. Spiega il legale: «Bergonzoni è stato l'ideatore del rapimento. Non compare mai nelle intercettazioni, non è lui che prende in affitto il camper, partecipa al rapimento né Laura lo ha mai visto nella prigione di via Malta. E' che gli altri, Angelo Bassino e la compagna albanese Viollica Qosijia, lo accusano, lo chiamano in causa, non ci sono riscontri». Ma Bassino è risultato credibile e i giudici hanno accolto in pieno le tesi dei pm Tatangelo e Anna Maria Loreto.

Italo Bergonzoni, (foto piccola), condannato a 19 anni di carcere, è deceduto nel carcere di Vercelli. Ha ingerito barbiturici e due giorni è stato confusionale. Qui accanto, sul balcone di casa, **Laura Spadafora** festeggia la con i parenti

Nel 1977, quando aveva 4 anni, venne preso e tenuto prigioniero in un garage di Nichelino per 24 giorni

Garbero, un rapimento-lampo e tanti dubbi

Indagini sul racconto del nipote di Pianelli, ex presidente del Toro

Quaquaro

MODENA

Ci sono ancora molti aspetti da chiarire sul sequestro-lampo che Giorgio Garbero, nipote ventottenne dell'ex presidente del Torino calcio Orfeo Pianelli, dice di aver vissuto l'altra notte a Modena. Una vicenda che ha molto il giovane, rievocando in lui il dramma del rapimento risalente a 24 anni fa.

Accertamenti in da parte degli agenti della questura, i quali non nascondono di alcune perplessità sulla ricostruzione dell'aggressione fatta da Garbero al momento della denuncia.

Ci sarebbero, infatti, alcuni particolari ai limiti dell'inverosimile, sui quali si stanno cercando riscontri.

Il sequestro-lampo sarebbe avvenuto l'altra nell'immediata periferia della città, nei pressi dell'hotel Raffaello, dove Garbero - che lavorava allo stabilimento modenese della New Holland - risiede in questo periodo.

Mentre si stava dirigendo l'entrata dell'albergo il giovane manager sarebbe stato avvicinato da due uomini - che ha indicato come slavi - prelevato, caricato sul sedile posteriore della sua auto e portato in giro per la città per una buona mezz'ora, per poi essere abbandonato a un semaforo. I due uomini si sarebbero allontanati a bordo della sua automobile.

La strana, però, è che i due aggressori avrebbero fatto tutto questo senza poi prelevare niente: nè il portafogli diversi contanti e le carte di credito, né il prezioso orologio Omega Speedmaster, del valore di alcuni milioni.

In primo tempo Garbero ha detto di aver consegnato loro il telefonino, successivamente ha confessato che, probabilmente, poteva averlo dimenticato nel ristorante dove cenato poco prima, a Carpi.

Circostanze strane, che non convincono del gli inquirenti. Perché mai avrebbero dovuto sequestrare una persona visto che non ne hanno avuto alcun vantaggio?

La macchina di Garbero presa a noleggio, è stata ritrovata dalla polizia qualche dopo la denuncia in una strada periferia, chiusa a chiave, la parte anteriore nel fosso. Non è confermato, ma si dice che tra le varie impronte sul terreno rilevate dalla polizia vicino all'auto ne siamo alcune compatibili con quelle dello stesso Garbero.

La notte del misterioso episodio il giovane ha camminato per ore per la città finché è arrivato in questura per fare denuncia.

Qui, in forte stato confusionale, ha raccontato agli agenti l'accaduto. Ed è comprensibile che la pur lontana esperienza del rapimento l'abbia sopraffatto, gettandolo nello sconforto.

UCCISE IL PADRE A COLTELLATE PENA RIDOTTA DA 22 A 16 ANNI

E' stata ridotta in assise d'appello, da a 16 anni di carcere, la condanna per Giuseppe Mensa, il giovane di Tonengo Mazzè che nel febbraio '97 uccise il padre con 30 coltellate nella abitazione. I giudici (presidente Oggè) gli hanno concesso le generiche prevalenti e quindi un più forte sconto di pena. Storia tremenda quella di Mensa, 34 anni, un rapporto molto conflittuale il padre Giovanni, 74 anni. Il perito Anselmo Zanalda, nominato in primo grado dalla Corte d'assise di Ivrea, lo ha dichiarato «in grado di intendere e di volere all'epoca dei fatti. Deve comunque continuare le cure a cui si è sottoposto negli ultimi tempi». Il giovane, («molto intelligente» per lo psichiatra), difeso dagli avvocati Geo Dal Fiume e Roberto Sensi, non ha mai ammesso di aver ucciso il genitore che in molti in paese definivano una sorta di «padre padrone»: «Quel giorno ero andato a fare una passeggiata - ha sempre sostenuto - Tornando a ha visto una macchina allontanarsi, forse erano ladri. Con mio padre c'era alcun conflitto». Giuseppe Mensa era presente in Corte d'assise d'appello. Il giovane è libero, non è mai andato in prigione. I giudici hanno ritenuto che «non è socialmente pericoloso, non può inquinare le prove e può neppure reiterare il reato». Per questo lo hanno lasciato sempre in libertà.

Gli psicologi: il desiderio sessuale aumenta per le donne mentre diminuisce per gli uomini

La vita comincia a 40 anni? Anche l'andropausa

Ma secondo una ricerca il batticuore si può sentire fino a tarda età

Longo

Il problema, guarda un po', è l'incontro. Non solo quello tra due anime, ma proprio quello fisico. Sulla strada dell'amore dopo i anni - secondo i medici e gli psicologi riuniti in convegno a Torino fino a domani, all'Unione industriale - s'insinua un ostacolo spesso difficile da .

Quello la sintonia sessuale: mentre nella donna over 40 aumenta il desiderio, nell'uomo insorgono alcuni problemi più noti come «menopausa maschile». «Se ne parla poco - osserva la psicoterapeuta Maurizia Falone Percivale, presidente nazionale della Società italiana di sessuologia - eppure è una realtà molto diffusa. Tra i 40 e i 60 anni nell'uomo c'è spesso una diminuzione della virilità, che può danni all'interno della coppia perché la donna può sentirsi rifiutata». Fondamentali, quindi, dialogo e comprensione reciproca, oltre - quand'è necessario - una cura ormonale. «Il rischio più grosso - prosegue Percivale - è che l'uomo abbandoni la moglie o la compagna per una partner più giovane, nell'illusione di trovare ciò che teme di aver perduto, ma che invece si sta solo trasformando». E per la donna? «Il più delle volte si butta a capofitto nella cura dei nipoti, ne ha, o in attività sport, cultura e solidarietà. Ma alla fine né lei, né il suo compagno, si amano, sono felici. Va a finire così che si rattristano e rischiano la depressione».

In che modo è possibile prevenire situazioni queste? «E' necessario - serva la sessuologa - che si trovi la forza di esprimere i propri e le proprie paure, in modo da recuperare il sentimento d'amore. Di «amore come il miglior afrodisiaco possibile» parla che lo psicologo Giacomo Dacquino, che rilancia la forza del sentimento e «il coraggio di esprimerlo» contro la tendenza ad una maggiore promiscuità sessuale. «Aumentano sempre più, dopo i anni, le coppie che, con il pretesto di salvare il matrimonio, si dedicano allo scambio di partner. In realtà si tratta solo di un alibi, che non solo non risolve il problema, danneggia ulteriormente quel poco di intimità che era rimasta nella coppia».

Un po' di pudore in più, insomma, non guasta, «Anche perché - sottolinea Dacquino - la scomparsa del pudore riduce il desiderio sessuale, perché il desiderio si nutre anche di ostacoli».

Lo hanno capito bene i sessantenni, almeno dalla fotografia emerge ricerca della sociologa Rosantonietta Scramaglia, collaboratrice di Francesco Alberoni. Su un campione di 378 persone tra i 60 e i 102 il 92% si innamora al punto da voler sposare l'amato. E per il 45,9 per s'è trattato di un vero e proprio colpo di fulmine.

«Perché gli anziani sono come i bambini - osserva Scramaglia - più vulnerabili e fragili, ma anche più spontanei e immediati». E' per questo che nell'85,7% dei casi si tratta di relazioni che «producono un mutamento interiore» e che rappresentano un'autentica rinascita. Il sintomo più evidente? Per il 79% è il classico batticuore.

«L'importante - interviene ancora Maurizia Falone Percivale - è trovare la capacità stessi. La propria accettazione e l'autostima sono condizioni essenziali per vivere i sentimenti e la sessualità in modo autentico, lontano dagli stereotipi spesso imposti dai mass media».

Iniziativa della Regione

Uno sportello per le imprese

Lunedì prossimo, alla Borsa Merci di Torino, in Andrea 15, sarà presentato alle aziende lo Sportello regionale per l'internazionalizzazione del Piemonte. All'incontro-presentazione parteciperanno i massimi esponenti degli enti pubblici e privati che promuovono le esportazioni all'estero.

Lo Sportello è stato voluto dalla Regione e dal ministero per il Commercio l'estero, che il 3 febbraio scorso hanno firmato l'intesa per realizzarlo entro marzo. Nell'invito recapitato in questi giorni a centinaia di piccole e medie aziende impegnate a conquistare nuovi mercati nel territorio piemontese, è stato indicato lo scopo Sportello (che avrà sede presso l'Ufficio Ice di Torino, in piazza Castello 113): «Unire in una struttura tutti i servizi offerti dalle istituzioni pubbliche alle imprese che intendono operare sui mercati esteri».

NOTIZIE dalle AZIENDE

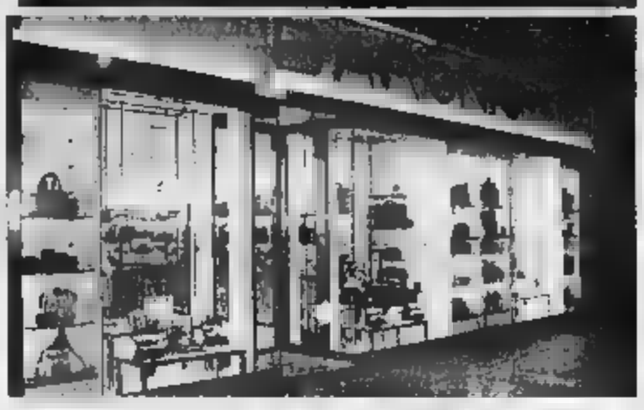

P/e 2001: voglia di colore

Sarà una stagione piena di energia e di colore e darà modo di riscoprire l'importanza e il piacere di indossare un accessorio particolare, diverso, inusuale. Occorre avere il coraggio di abbandonare i toni rassicuranti del nero - passepartout irrinunciabile, ma a volte anche troppo severo e rigoroso - per buttarsi alla ricerca di tonalità fresche e luminose. Basta osare, per trovare gli accessori giusti e costruirsi un look gentoso, è sufficiente fare un salto in quel negozio che da venticinque anni si trova in Via Garibaldi, quasi all'angolo con Piazza Statuto e che ha ne porta molto sopratutto per la vecchia guardia torinese **BARONIO** racchiude il passato e il futuro, e rappresenta, nel suo piccolo, l'evoluzione della più autentica tradizione pellettiera della città. Difficile cambiare rimanendo autentici, ma il restyling del negozio (il proprio oggi compie il la selezione di marche prestigiosi hanno consentito di offrire clientela prodotti qualitativamente validi e con il giusto contenuto fashion. Il negozio - che si sviluppa su due piani con una superficie di 500 mq. - ospita marchi **Manderina Duck**, (dalla storica MD20, alla leggerissima Air Bag, al nuovo tessuto della Jam, lino in pelle); **Lamartina**, un nome che si lega alle tendenze moda più giovani, con proposta in nubuk e in pelle che si rivolgono ad un pubblico che ami coniugare il classico ad una spensierata ironia; **Coccinelle** accende questa primavera con i toni turchese, del rosso, del giallo oro e dei naturali. Le borsa spaziano da forme stile bon ton, più costrutte e strutturate con pellami che riecheggiano il gusto anni , a quelle morbide e con profili frastagliati, a forma di cuore o piccoli secchielli. Foulard, occhiali con lenti colorate per il giorno e orologi i piccoli da alle borse per completare il look. E più ancora, l'inconfondibile disegno geografico che diventa borsetta: **Alviero Martini** con **Classe** propone una shopping, borse con tracolla, ma anche tutta una serie di mini-bag, bagutte, studiate per questa primavera anche coloratissima, piccola bandoliera e alla borsetta - conquistato le passerelle milanesi.

Il si articola su due livelli e ospita al piano superiore il reparto valigeria e articoli da viaggio rappresentati nei due corner dei marchi più del settore come **Delsey** e **Samsonite**. Quest'ultima ha dato vita, grazie alla collaborazione uno dei maggiori designer contemporanei - **Philip Starck**, ad una nuova collezione per il viaggio per la quale è riuscito a ridurre del il peso di trolley e borsoni. Samsonite per la primavera ha inoltre proposto una linea di borsette in pelle leggerissime dalle tonalità fresche come il bianco ghiaccio e fruttate il giallo cedro, più intense come un azzurro polveroso e più calde come le tonalità biscotto. **BARONIO** è inoltre **Bric's** e racchiude in sé tutte le novità e partire dalla nuovissima linea "Fly", shopping a due manici in tessuto leggerissimo, pieghevoli e pratiche sia per la città che per il viaggio, alle borse più classiche stampate jacquard declinate in diverse dimensioni, fino a giungere alla dedicata esclusivamente al viaggio composta da borsoni, beauty, trolley realizzati sfruttando il principio della termoformatura che determina a questi prodotti grande leggerezza, altissima resistenza e garantita nel tempo.

BARONIO è anche - **unico in Torino** - corner **Tumi**, marchio leader americano prodduttore di bagagli e accessori per l'ufficio realizzati interamente in pelle o - caratteristica e singolare di questo marchio - il materiale balistico ultraresistente con un design tecnologico e di grande . Dall'ultratecnologico al più antiche alla riscoperta del "fatto a mano" con le linee firmate adatte a di tutte le età per la vasta tipologia di modelli gli zaini funzionali o tracolle, con portalogli e bustine per i trucchi coordinate alla collezione, dalle tonalità pastello o dai disegni "american old style" tipo patchwork.

Le proposte sono davvero tantissime e le scelte possono spaziare dal l'intramontabile gusto per la pelle The Bridge, o Tuscan, al glamourous per ogni età. Anche i più giovani possono trovare zaini, tracolle, borse "postino" in linea con il proprio abbigliamento, che sia **Eastpack** o **Kipling**, un per la palestra, zaino monospalla o più semplicemente un marsupio, **BARONIO** a proporre l'articolo più ogni esigenza. Per il viaggio, per il lavoro (cartelle in pelle, portacomputer, porta documenti) per il tempo libero o più semplicemente per gratificare quel bisogno che ogni tanto si fa sentire di regalare e regalarsi un oggetto pratico, trendy...

FUNERALE CLASSICO a 2 milioni 500 mila

L'impresa **IL GIUBILEO** offre del funerale classico a 2.500.000 lire al funerale di lusso a lire 3.900.000. I prezzi comprendono: le bare a scelta, tutte le pratiche (Chiesa, Comune, Cimitero), trasporto con autofunebre Mercedes (esclusi eventuali diritti comunali, necrologi).

IMPRESE IN OSPEDALE: NON FIDARSI MAI!

«... Purtroppo ho accettato l'impresa funebre che mi hanno consigliato in Ospedale: ho speso quasi il doppio per il funerale...» (dichiarazione di un cliente).

Dal 1999 si può scegliere qualsiasi impresa e la Federazione Onoranze Funebri ed il Comune raccomandano di «diffidare di chiunque, in ospedale, consiglia un'impresa» e «delle imprese funebri che contattano i familiari dei defunti in ospedale». Solo alla fine si scoprono gli «EXTRA» e quanto il costato caro il funerale!

Sede centrale esposizione C.so Francia 56 - TO Tel. 011.663.30.05 (10 linee r.a.)

IL GIUBILEO LA QUALITÀ... NON COSTA!

800.251645

Servizi Funebri Domiciliari gli 7 giorni su 7 in Torino e Provincia

SABET & Company

TAPPETI PERSIANI

DA 40 ANNI PORTIAMO A TORINO SOLO IL MEGLIO AL MIGLIOR PREZZO

C. C. Alberto angolo v. Cavour (interno cortile) - 2

Per la pubblicità su:

LA STAMPA

PK publikompass

Corso Massimo d'Azeglio, 60 - 10126 TORINO Tel. 011.668.52.11 - Fax 011.668.52.31

Via Carducci, 29 - 20123 MILANO Tel. 02.244.24.611 - Fax 02.244.244.90

Il Ristorante "La Piola"

Festeggia 31 anni e Ringrazia i suoi clienti

Piazza Rebaudengo, 7 Tel. 011.20.50.315 - 10155 Torino

Lunedì: Tuttosoldi
Martedì: Tuttoscienze e Tecnologia - Net TV
Venerdì: TorinoSette
Sabato: Specchio - TuttoLibri/TempoLibero
Domenica: Tuttoaffari

LA STAMPA

In un anno passeggeri aumentati del 4 per cento: ma i nuovi lavori stradali creano allarme

Slalom tra i cantieri per i mezzi pubblici

L'Atm: servono corsie protette

Emanuela Minucci

Nel [redacted] sono saliti [redacted] tram e bus [redacted] milioni di passeggeri [redacted] più rispetto all'anno precedente. Bella notizia, che però si accompagna a un accorato appello lanciato dal presidente dell'Atm Giancarlo Guiati: «Giunti a questo punto il nostro obiettivo non è più quello di convincere la gente a preferire i mezzi pubblici, [redacted] riuscire a farli circolare, questi mezzi, in una città che fatalmente sta per [redacted] assediata dai cantieri». I cantieri cui si riferisce Guiati non [redacted] certo interventi da poco. Si tratta dei lavori per il Passante ferroviario che hanno già [redacted] fuori uso parte di corso Inghilterra (e rivoluzioneranno la zona di piazza Statuto per circa cinque anni) e degli scavi per realizzare [redacted] metrò. Questi ultimi cominceranno il mese prossimo in corso Francia per finire soltanto all'alba del 2006. «E' evidente che i nostri mezzi dovranno affrontare un percorso pieno di difficoltà anche se usufruiranno di percorsi alternativi».

Ecco p[redacted]ché l'Atm sollecita la prossima amministrazione a realizzare quanto prima il progetto di corsie preferenziali [redacted] servizi per la priorità al mezzo pubblico (come i semafori intelligenti) che ha già approvato in giunta. Sessanta chilometri di carreggiate protette che consentiranno a tram e bus di aumentare la propria velocità commerciale che rischia di trovare troppi ostacoli naturali (i cantieri, appunto) sul suo percorso. [redacted] torniamo per un momento alla questione dell'aumento dei passeggeri. Un incremento assolutamente in controtendenza [redacted] quanto accade nelle altre città italiane, visto che in grandi centri come Roma, Bari e Firenze, gli utenti di tram e bus negli ultimi due anni sono diminuiti. «Non si tratta di rilevazioni a campione - spiegano alla direzione Atm - [redacted] di dati reali ricavati dalla vendita dei biglietti». Queste cifre dimostrano che gli utenti del mezzo pubblico sono passati dai [redacted] milioni e 800 mila del 1999 ai 172 milioni e 700 mila nel 2000. Un aumento, in cifra assoluta, di 5 milioni e 900 mila unità pari ad [redacted] percentuale del 3,9 per cento.

Dati significativi di [redacted] tendenza [redacted] era già cominciata nel 1998: «I risultati ottenuti - ha commentato Guiati - sono il frutto degli investimenti compiuti dall'azienda in questi anni sia sugli uomini sia sul parco mezzi che è stato fortemente rinnovato [redacted] che consente di offrire un buon livello di puntualità e comfort». E a proposito di nuovi mezzi, proprio ieri è entrato [redacted] «pre-esercizio» per la prima volta sotto la Mole un «Cityway»: il nuovo tram dal pianale ribassato che era stato presentato ai torinesi nel dicembre scorso e [redacted] ieri ha compiu[redacted] un giro inaugurale attorno allo Stadio delle Alpi. Questo avveniristico tram disegnato da Giugiaro e attrezzato anche per i disabili entrerà in funzione in modo definitivo sulla linea 4 entro metà maggio. Mentre i primi autobus a metano che servono la linea [redacted] sono in funzione già da qualche giorno.

Quanto hanno influito su questo benefico aumento di passeggeri le domeniche del pedone? «Certo un po' hanno influito - ha concluso Guiati - ma i dati parlano chiaro: anche nelle giornate in [redacted] c'era il blocco delle auto la percentuale di chi ha scelto i mezzi pubblici resta alta, magari sull'onda di quei blocchi, ma intanto si è consolidata».

A questo punto, dunque, all'Atm [redacted] resta che sperare nell'attuazione del famoso «piano delle preferenziali» cui si assocerà la revisione [redacted] buona parte dei tempi dei semafori cittadini. Grazie a queste modifiche, promettono all'assessorato alla Viabilità, pare che [redacted]iaggio medio di un tram o di un b[redacted] (sulla mezz'ora) potrebbe ottenere un risparmio di sei [redacted] sette minuti. Minuti provvidenziali considerate le inevita[redacted] code che caratterizzeranno la Torino pre-olimpica.

Q[redacted](*)

TITOLO DI VIAGGIO	ANNO 1999	ANNO 2000
[redacted]	7,9	8,3
SETTIMANALE	31,3	33,4
BIGLIETTO URBANO	24,8	26,5
CARNET URBANO	16,7	18,6

Cifre in miliardi

(*) Dati forniti dall'ATM

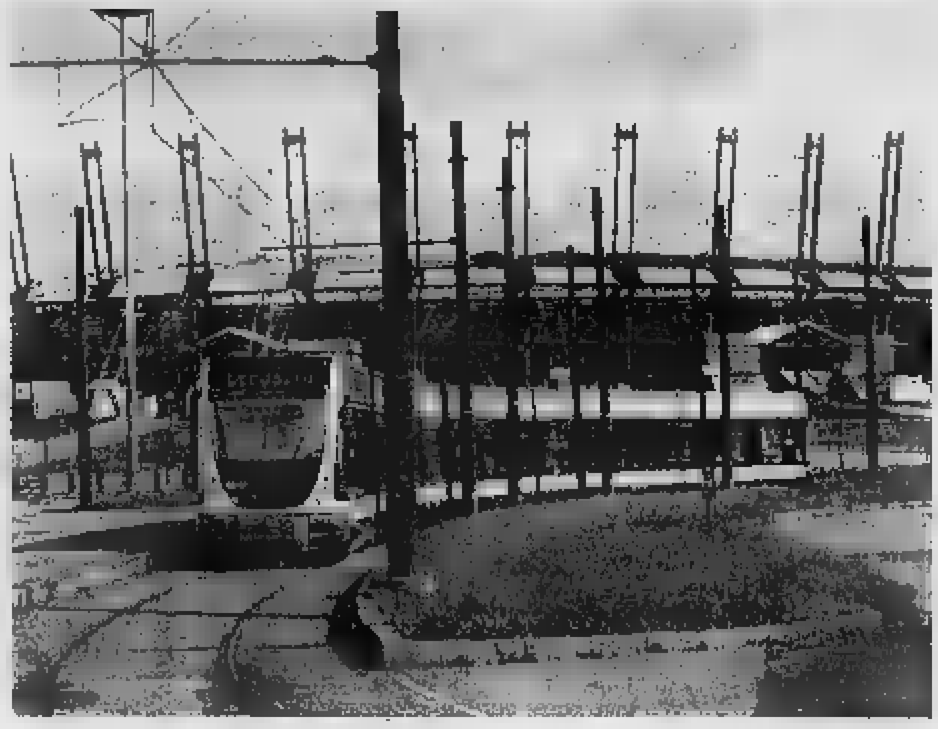

Giro inaugurale attorno al Delle Alpi ieri per il Cityway, il nuovo tram dal pianale abbassato

[redacted]

Sabato 24 marzo

PREVISIONI

Su Piemonte e Valle d'Aosta, cielo inizialmente poco nuvoloso. Nel corso della giornata, intensificazione della nuvolosità con precipita[redacted]. Visibilità: riduzioni per foschie e banchi di [redacted]. Temperatura: stazionaria. Venti: moderati [redacted] Ovest in montagna, deboli da Sud in pianura.

[redacted]

[redacted] IN CITTA'

MASSIMA	21,5
MINIMA	8,2
UMIDITA' (ore 14)	24%

[redacted]

FINO ALLE ORE 19	0 mm
TOTALE DI QUESTO MESE	94,8 mm
MEDIA (1913-1994)	63,1

AEROPORTO DI [redacted]

[redacted]

MASSIMA 21,2 MINIMA 8,2

PRESSIONE (ore 20) 1008 hPa

RECORD dei [redacted] ultimi [redacted] anni

MASSIMA	28,1	22 marzo 1990
MINIMA	-7,8	6 marzo 1971

[redacted]

MASSIMA 15,5 MINIMA 5,5

Con la collaborazione della Scuola d'Applicazione

OGGI

IL SOLE: sorge alle ore 6 e 23 minuti; tramonta alle ore 18 e 48 minuti.

LA LUNA: si leva alle [redacted] 6 e 59 minuti; cala alle ore 19 e 15 minuti.

- Primo quarto 3 marzo ore 3
- Luna Piena 9 marzo [redacted] 18
- Ultimo quarto 16 marzo ore 22
- Luna nuova 25 marzo ore 2

MERCURIO: [redacted] ben 308 ingrandimenti per vederlo grande come la Luna.
[redacted]RE: ormai visibile perché sta [redacted] passare tra la Terra e il Sole.
MARTE: sorge in direzione Est-Sud-Est 5 ore e 35 minuti prima del Sole.
GIOVE: dopo Venere ci appare [redacted] il pianeta più grande.
SATURNO: a[redacted] osservabile [redacted] sera e nella prima parte della notte.
IL FENOMENO: oggi la stella variabile R Virginis raggiunge la [redacted] luminosità. Questa stella della costellazione della Vergine è visibile ad occhio nudo ed è situata 9 gradi a Nord della stella Gamma.

I controlli nelle officine autorizzate costeranno ventimila lire, le verifiche annuali o semestrali

Bollino blu sulle auto in Piemonte

Identificherà quelle a norma con i gas di scarico

Il Piemonte sarà la prima regione d'Italia in cui tutti i residenti, dal primo luglio, dovranno poter esibire sull'auto, come già avviene a Torino e a Biella, il «bollino blu» che attesta la conformità delle emissioni dei gas di scarico con i parametri stabiliti dal Ministero dei Trasporti. [redacted] bollino andrà eseguito [redacted] un anno dall'immatricolazione del veicolo perché trascorso quel periodo l'auto potrebbe già essere soggetta a qualche difetto di carburazione.

Ieri mattina il presidente della Regione Enzo Ghigo, insieme con i rappresentanti delle Province, delle associazioni di artigiani e commercianti hanno firmato il «Protocollo d'intesa per l'attuazione delle disposizioni in materia di controlli delle emissioni dei veicoli a motore». Il documento si è reso necessario in quanto dal 1° luglio 2001, come detto, tutti i veicoli a motore di proprietà di persone, enti o imprese [redacted] residenza o sede in Piemonte dovranno attestare, mediante l'esibizione di questo bollino blu la conformità delle emissioni dei gas di scarico con i parametri stabiliti dal ministero dei Trasporti. Chi [redacted] sarà in regola, in caso di controllo dovrà pagare un amulta di 121.200 lire.

Il protocollo mira anche ad estendere - in tempi rapidi - la rete di officine autorizzate a rilasciare la certificazione.

Il bollino sarà valido un anno per i veicoli immatricolati dopo il primo gennaio 1988 e sei mesi per quelli più vecchi. A Torino (e a Biella) dovrà essere rinnovato al momento [redacted] scadenza. Per coloro che dovranno ottenerlo per la prima volta è previsto uno «scaglionamento» basato sul mese dell'immatricolazione. Il costo del bollino sarà di 20 mila lire (Iva inclusa). Quest'anno l'organizzazione di tutta la macchina del bollino blu, come [redacted] stampa dello stemma, sarà a carico della Regione, in seguito delle Province.

«Siamo molto contenti - ha dichiarato ieri l'assessore all'Ambiente Paolo Hutter - perché questa iniziativa l'abbiamo introdotta noi per primi in Italia: allora si [redacted] bollino verde». Ma ha aggiunto con una battuta polemica: «Però non bisogna farsi illusioni perché il bollino blu non basta a ridurre significativamente lo smog in quanto un vecchio diesel resta velenoso anche con il bollino. Morale? Adesso la Regione ci ha copiato il bollino, ma in un tempo non troppo lontano dovrà necessariamente copiarci anche le domeniche e i giovedì del pedone».

Enzo Ghigo, presidente della Regione

Ministero dell'Università e della Ricerca Scientifica e Tecnologica

Regione Piemonte

Provincia di Torino

Associazione CentroScienza

[redacted]

[redacted] APRILE 2001

Programma completo su:

www.centroscienza.it

LA STAMPA tuttoscienze

COMPAGNIA di San Paolo

XI SETTIMANA DELLA CULTURA SCIENTIFICA E TECNOLOGICA

[redacted]

VISITE GUIDATE MOSTRE [redacted]RATORI APERTI

STARLAB
Il cielo a portata di mano
Biblioteca del Dipartimento di Matematica, Torino
dal 26 al 31 marzo - info 011 6394913

UN [redacted] PERIODICO
da [redacted] Avogadro a Primo Levi
Palazzo degli Archivi di Corte, Torino
dal 22 [redacted] al 13 maggio - info 011 537486

[redacted] SPAZIO!
Alenia Aerospazio, Torino
dal [redacted] al 1 aprile - info 011 8613678

[redacted]
Area della Ricerca "Mirafiori", Torino
29 e 30 [redacted] 2001 - info 011 3977276

UNO SGUARDO ALLA SCIENZA DELLE MISURE
Area della Ricerca "Mirafiori", Torino
27 e 28 marzo - info 011 3977373

VISITA ALL'OSSERVATORIO
Osservatorio Astronomico di Torino, Pino T.se (TO)
[redacted] al 31 marzo - info 011 8101925

LABORATORI APERTI
I.E.N. Galileo Ferraris, Torino
dal 26 al 30 marzo - info 011 [redacted]

NATURALIA ET ARTIFICIALIA
IPSSAR Arturo Prever, Pinerolo (TO)
dal 27 marzo al 6 aprile - info 0121 72402

LA VITA [redacted] GOCCIA D'ACQUA
Orto Botanico, Torino
dal 26 al 31 marzo - info 011 6394913

UN LABORATORIO [redacted] LEGGERO
Dipartimento di Fisica, Torino
dal 26 al 31 marzo - info 011 6394913

FACCIAMO IL PIENO DI [redacted]
Dipartimento di Fisica, Torino
dal 26 al 31 marzo - info 011 6394913

L'UOMO VENUTO DAL GHIACCIO
Chiesa di Sant'Agostino, Pinerolo (TO)
dal 13 gennaio all'8 aprile - info 0121 794382

L'UOMO DI NEANDERTAL TRA MITO E REALTÀ
Museo d'Arte Preistorica, Pinerolo (TO)
info 0121 794382

MILLE ANNI DI STORIA MINERARIA
Ex stabilimento delle Miniere, Lessolo (Ivrea)
31 marzo e 1 aprile - info 0125 58618

RICERCA E INNOVAZIONE
Centro Ricerche ENEA, Saluggia (VC)
dal 26 al 31 marzo - info 0161 483351

Enti Organizzatori e Collaborazioni

Alenia Spazio
Archivio di Stato di Torino
ASSA, Associazione per gli Studi di Storia, Tecnologia e Archeologia industriale del Bacino minerario dell'Asse
BIO.MA. Biologia [redacted] Torino
Centro Documentazione [redacted] Museo del Politecnico di Torino
Centro Ricerche Enea di Saluggia
Centro Studi Piemontesi
CeSMAP, Centro Studi e Museo d'Arte Preistorica
Civico Museo didattico [redacted] Scienze Naturali di Pinerolo
CNR - Istituto di Fitovirologia Applicata
CNR - IMGC, Istituto di Metrologia "G.Colonnetti"
Dipartimento di Anatomia dell'Università di Torino
Facoltà di Scienze Matematiche Fisiche [redacted] Naturali dell'Università di Torino
Dipartimento di Matematica dell'Università di Torino
Dipartimento [redacted] Fisica dell'Università di Torino
Dipartimento di Biologia Vegetale dell'Università di Torino
Fondazione Burzio
IPSSAR "Arturo Prever"
Istituto Elettrotecnico Nazionale "Galileo Ferraris"
Laboratorio scientifico e tecnologico del CE.SE.DI.
Ministero per i Beni e le Attività Culturali
Musée Départemental des Merveilles, Tende
Museo di Archeologia e Antropologia di Pinerolo
Museum National d'Histoire Naturelle di Parigi
Osservatorio Astronomico di Torino
Science Center della Provincia di Torino

Per informazioni CentroScienza 011 6394913 www.centroscienza.it info@centroscienza.it
Organizzazione Extramuseum Divulgazione Scientifica

I giudici accolgono il ricorso di decine di commercianti, rinviata l'inaugurazione del centro

Stop ai Mercati Generali

Il Tribunale: no al trasferimento

Giorgio Ballario

Stop al trasferimento dei Mercati nella nuova sede al confine fra Orbassano e Grugliasco. Lo stabilisce un'ordinanza di sospensione emessa dal Tribunale civile, che ha accolto il ricorso di quaranta commercianti ed ha rinviato a tempo indeterminato l'inaugurazione del Centro agro-alimentare (costo 250 miliardi), fissata per il 16 aprile.

Il provvedimento, firmato dal presidente della I sezione civile Luisa Vigone, impone alla società Caat (Centro agro-alimentare Torino) di sospendere l'assegnazione degli stand ai grossisti in attesa che il Tribunale si pronunci sul ricorso dei commercianti. Questi ultimi, assistiti dagli avvocati Laura Peyra e Tom Servetto, sostengono che il Caat (una società mista di cui il Comune di Torino detiene il 90 per cento delle quote) abbia violato la legge regionale 62/79 sui mercati all'ingrosso e che abbia pure imposto contratti-capestro agli operatori, con affitti di quattro volte superiori alle tariffe dei Mercati Generali di via Giordano Bruno.

Nell'ordinanza di sospensione, il giudice Vigone ha accolto buona parte delle tesi dei ricorrenti. Constatando, ad esempio, che in effetti «non sono stati resi noti né i criteri di assegnazione e distribuzione degli stand, né è stata resa nota o pubblicata la disponibilità dei posteggi e dei magazzini». Riguardo alla trattativa con l'associazione di grossisti (Apgo), il giudice sottolinea che il sindacato di categoria non avrebbe dovuto essere considerato l'unico interlocutore, in quanto non c'è mai stato obbligo alcuno per le aziende operanti nei Mercati Generali di associarsi all'Apgo, tant'è vero che alcuni dei ricorrenti non vi sono mai stati iscritti».

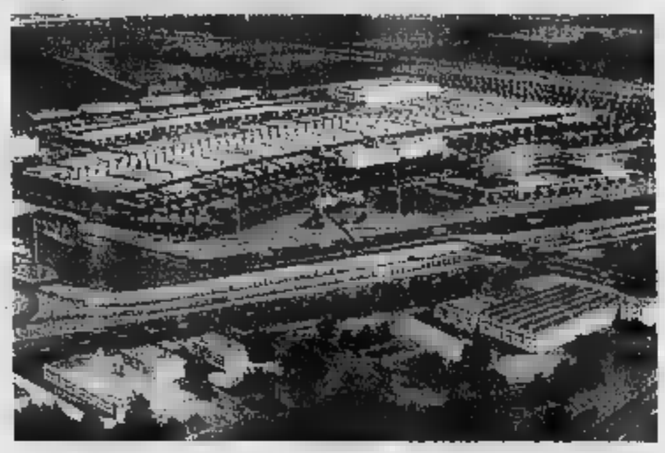

Il provvedimento si fa anche alla base di un conflitto d'interessi, perché - a loro dire - le ditte più grandi (aderenti all'Apgo) sarebbero state favorite nell'assegnazione degli stand del Centro agro-alimentare. «Questa doppia carica non appare affatto "una garanzia per i commercianti all'ingrosso" - riconosce il giudice nell'ordinanza - anzi può dar luogo a potenziale conflitto d'interessi nei confronti dei non aderenti all'Apgo, da accertarsi nelle opportune sedi».

Il Tribunale civile ha pure respinto la richiesta dei legali di Caat, Comune e Apgo di imporre ai ricorrenti una cauzione di oltre 17 miliardi di lire, per l'eventuale danno economico in caso di rinvio dell'apertura del Centro di Orbassano e Grugliasco.

Franco Massacesi, presidente del Caat, accoglie con fair-play la decisione del Tribunale civile e spera che l'intoppo si possa risolvere in tempi brevi. «Ovviamente presenteremo reclamo contro questo provvedimento - afferma -, noi siamo consapevoli di aver agito con trasparenza e correttezza. I commercianti rimasti fuori dal Centro sono solo quelli che non hanno voluto accettare le condizioni economiche da noi proposte, per gli altri non c'è stato alcun problema». Riguardo alla duplice posizione di Podestà, Massacesi taglia corto: «La presenza di un rappresentante dei commercianti è prevista dalla legge sui centri agro-alimentari».

L'inatteso stop all'inaugurazione del Caat approderà anche in Sala Rossa. Paolo Chiavarino (Forza Italia) ha annunciato un'interrogazione urgente per discutere dei disagi e dei costi che ciò potrebbe comportare alla città e agli operatori commerciali.

Franco Massacesi (da sin.) presidente del Centro agro-alimentare di Grugliasco (foto grande) e l'avvocato Tom Servetto che ha assistito i commercianti nel ricorso al tribunale civile

I magistrati: «Non sono stati resi noti i criteri di assegnazione e distribuzione degli stand»

Da martedì al Mauriziano

Corso di per assistere in ospedale

Al via il 27 alle 18,30 presso l'aula «Carle» del Mauriziano un corso di formazione per i nuovi volontari dell'Abio, associazione per il bambino in ospedale che ha aperto una sede torinese sotto la presidenza del professor Giuseppe Ferrari, dopo 22 anni di attività su scala nazionale. In precendenza saranno presentati, scopi e attività dell'associazione, che opererà presso il reparto pediatrico A/B del Regina Margherita e la divisione di pediatria e neonatalogia del Mauriziano. Per aiutare il reinserimento dei bimbi con patologie fisiche gravi o una lunga convalescenza, l'Abio si avvarrà della collaborazione dell'«Esploratorio»: il laboratorio dei divertimenti di via Vanvitelli 3b dove, con altri bambini, il piccolo convalescente potrà ritrovare serenità nei vari atelier dedicati a creatività ed espressione artistica.

In piazza Repubblica

Sarà più il mercato di prodotti agricoli

Approvato in Consiglio Comunale il regolamento dell'area di mercato dei produttori agricoli, in piazza della Repubblica.

L'area in questione ricopre una superficie coperta da tettoie di 3450 metri quadrati sul lato nord-est della piazza, in adiacenza al quarto mercato coperto. Tra i prodotti in vendita: ortofrutticoli, animali di bassa corta, uova, pesci d'acqua dolce, miele, trasformati e fiori.

Il nuovo regolamento punta su garantiti obiettivi di qualità. Tra gli strumenti operativi inseriti nell'operazione: la garanzia per gli operatori agricoli di poter lavorare in un contesto razionale e igienicamente idoneo, una stretta vigilanza sull'osservanza delle norme vigenti in materia, una gestione dei rifiuti in grado di potenziarne recupero e riciclo.

Tentata rapina un bar

Viene identificato dopo aver perso i

Tenta di rapinare un bar di largo Giulio Cesare, viene preso in contropiede dalla reazione del proprietario. Così, nella fuga, il rapinatore perde il giubbotto con i documenti e dopo un giorno di ricerche dei carabinieri, decide di costituirsi. L'esordio criminale di Riccardo G., 37 anni, di Gassino, non è certo stato dei più brillanti. L'altro pomeriggio è entrato nel bar «Meeting» e, avvicinatosi al bancone, fingendo di essere armato, ha chiesto di consegnare l'incasso. Il titolare, però, non è un tipo che si lascia intimorire. E così, uscito dal bancone, ha afferrato l'uomo dal giaccone per sbatterlo fuori. Riccardo G. si è divincolato, è riuscito a liberarsi dalla presa, ma ha dovuto abbandonare il giaccone. I carabinieri hanno soltanto dovuto copiare nome, cognome e indirizzo dalla carta d'identità.

Crollo di un ponteggio

impresario e tecnici

Per il cedimento di un ponteggio a cremagliera in largo Mille[illegible] un piastrellista. Gaetano Scroppo, rimase sospeso nel vuoto, ferendosi gravemente e venne salvato solo dai vigili del fuoco. E' accaduto il 7 aprile 1999. Ieri il giudice Marco Gianoglio ha condannato a 4 mesi di reclusione Michele Bulgaro, responsabile della ditta che stava eseguendo i lavori di ristrutturazione della palazzina, e tre mesi Luciano e Vito Fortuna, i tecnici che hanno montato l'impalcatura e ad una multa di 4 milioni e mezzo Fulvio Feraudo, ingegnere responsabile della sicurezza (difesi dall'avvocato Roberto Castelli). Assolto il committante dei lavori, Gianfranco De Luca, assistito dall'avvocato Aldo Albanese: è stato scagionato in quanto il problema della sicurezza stato delegato all'ingegnere.

Consiglio comunale

La quattro sedute

L'ultima settimana del Consiglio comunale del «Castellani bis» dovrà affrontare ben due [illegible]razioni. La prima, prevista per lunedì 26 marzo, dedicata al consigliere di Forza Italia [ed ex-assessore] scomparso nel dicembre scorso, Bepi Dondona. Giovedì 29 la Sala Rossa si riunirà per l'ultima volta nel ricordo del vice-sindaco Domenico Carpanini di fronte ai suoi genitori. Mercoledì 28, invece, il Consiglio si riunirà insieme all'assemblea provinciale sulla strategie del gruppo Fiat per l'area torinese. Ma in queste ultime sedute il Consiglio dovrà pure approvare il maggior numero di delibere possibile. I documenti in attesa del via libera sono una quarantina, di cui almeno sei di cruciale importanza come la variante al piano regolatore della Spina 1 e quella sulla ricerca dei siti olimpici che non è stata ancora liberata dalla Commissione.

Nell'ateneo di via Po

la lista dei cattolici

Arrivano a una settimana dal voto i primi risultati ufficiali - ancora incompleti, visto che manca l'assegnazione di seggi - delle elezioni rappresentanti degli studenti dell'ateneo di via Po. L'affluenza alle urne è cresciuta del 4%, con 6 mila 165 votanti. Per il Senato accademico, il consiglio d'amministrazione dell'Università degli studi, il Cus e l'Edisu la lista più gettonata è stata Obiettivo studenti (vicina a Cl), che arriva a 2 mila e 200 voti, e conquista in particolare le facoltà di Economia e Giurisprudenza. Sinistr@Uni. To arriva seconda con voti copiosi nelle facoltà umanistiche e s'aggiudica fino a 1592 preferenze. Il Fuan oscilla tra i 450 e 570 voti, la componente «Studenti per le libertà», e il gruppo di «Spartaco», esordienti, ne ottengono circa 400 e circa 300, Azione Universitaria tra 216 e 260, seguono «Il faggio» (230 nel collegio di Veterinaria-Agraria e Farmacia) e «In@forma» (249 a Medicina).

DI TU Orario 7-19,30: Atrio Stazione Porta Nuova Orario 9-19,30: corso Belgio 180; via Bellardi 3; via Cibrario 72; via Monginevro 29; via Filadelfia 271/C; via Passo Buole 59/H; Grosseto 6; corso Re Umberto 38; corso Regina Margherita 134; via Verbena 11; Santa Teresa 21; via Mazzini 24; corso Taranto 15; corso Sebastopoli 143. (19,30-9) corso Belgio 151/bis; via Nizza 65; piazza Massaua 1; corso Vittorio Emanuele . Di (19,30-22,30) piazza Galimberti 7; via Borgaro . **24 ore:** Venaria, via L. da Vinci 50. Informazioni 011/65.90.100; www.farmapiemonte.org

«FIERI» SULL'IMMIGRAZIONE. Presentato ieri nell'aula magna dell'Università «Fieri», un centro studi nato su iniziativa di Giovanna Zincone con il Centro di iniziativa per l'Europa sulla base di uno studio fattibilità della Fondazione Crt. Sarà uno strumento «rete» a livello nazionale e internazionale che riunirà studiosi per favorire una nuova politica dell'immigrazione. La prima ricerca sarà sui fattori d'attrazione dell'immigrazione irregolare e gli strumenti di contrasto.

SINDROME DI MARTIN. Ore 9, aula magna del Regina Margherita, convegno sulla Sindrome di Martín-Bell o Sindrome della X-fragile. Ingresso libero.

TRE LAMIERE. Tre nomadi tra i 14 e i 19 anni sono stati denunciati dai carabinieri Moncalieri dopo stati sorpresi su un furgone con un carico di circa un quintale di ferro vecchio e lamiere rubate a una ditta di Trofarello.

LISTA Tavoli radicali per la presentazione della lista Bonino oggi in via Roma ang. piazza Castello, via Garibaldi, mercato di corso Svizzera, corso Cincinnato ang. via Valdellatorre, via Pietro Micca, piazza San Carlo e piazza Carlo Felice. Domani in via Roma ang. piazza Castello, via Garibaldi e piazza San Carlo.

O ALLO STUDIO. Presentato ieri a Villa Gualino l'Osservatorio regionale per l'Università e il diritto allo studio, istituito dalla Regione con uno stanziamento di 100 miliardi per provvidenze agli studenti, realizzazione di collegi e promozione di ricerche e raccolte dati sull'efficacia delle attività formative e di sostegno agli studenti.

E L'assessore regionale all'Edilizia Franco Maria Botta, partecipando al convegno Sicet sul tema «Conquistare una politica per la casa», ha sottolineato la necessità di nuovi alloggi in Piemonte. Circa 17 mila le domande popolari non soddisfatte.

Domenica 25 aperti

Latte GS UHT
Parzialmente scremato L 1
800
[illegible]

Olio di Oliva Bertolli
L 1
4.990
€ 2.58

Bistecche scelte di coscia di vitello *al Kg*
18.400
€ 9.50

Radioregistratore New Majestic *con lettore CD*
99.000
€ 51.13

Offerte valide solo domenica 25 marzo 2001 salvo esaurimento scorte.

ALPIGNANO:
Via Cavour, 127
(dalle 9.00 alle 13.00)

TORINO:
Via Genova, 197
(dalle 9.00 alle 13.00)

GS
Sa cosa voglio.

Venaria: l'incendio provoca danni alle strutture, la multisala potrà riaprire fra due settimane

[redacted] un monitor, [redacted] Supercinema

Era stato inaugurato un anno fa

Gianni Giacomino

VENARIA

Esplode uno dei monitor [redacted] il nuovissi[redacted] Supercinema Ciak di Venari[redacted] chiude i battenti. La riapertura è prevista tra due settimane quando saranno sostituiti gli arredamenti danneggiati dal fuoco e dal fumo. Così chi in questo week end voleva spanciarsi con i Fichi d'India, sospirare con Juliette Binoche e Johnny Depp in Chocolat o vedere Le fate ignoranti, l'ultima produzione del regista Ozpetek, dovrà aspettare, o raggiungere Torino. «Sfortuna, solo sfortuna» - butta lì Carlo Rosso, responsabile della Giuliva Cinematografica che, oltre al Ciak di Venaria, gestisce anche i cinema Empire, King Kong, Chaplin 1 e 2, Academia, Actor Studio di Torino ed [redacted] Gobetti di San Mauro. «Quando il personale addetto alle pulizie l'altra mattina ha attivato [redacted] quadro generale della corrente elettrica [redacted] monitor a circuito chiuso è saltato [redacted] aria» - racconta ancora Rosso. L'imprevisto [redacted] è verificato poco prima delle [redacted]. Le fiamme si [redacted] sviluppate dopo una botta tremenda ch[redacted] ha mandato in frantumi il monitor, piazzato proprio sopra le casse all'entrata della struttura e collegato alle telecamere installate nelle tre sale e all'interno dei servizi igienici. Chi era presente, spaventato, ha immediatamente chiamato il 115. In un amen lungo [redacted] Garibaldi sono arrivati i vigili del fuoco di Venaria mentre l'incendio aveva già raggiunto la biglietteria. In pochi minuti, idranti alla mano, i pompieri hanno circoscritto il rogo. «Anche se appena si sono propagate le prime lingue sarebbe bastato intervenire con [redacted] estintore» - spiegano i tecnici. Fuoco e fumo hanno rovinato due monitor, una parte di centralina elettrica [redacted] di cassa automatica e annerito l'ingresso. «Dispiace certo - si rammarica [redacted] Rosso - perché questo imprevisto non ci voleva, meno male che non erano presenti dei clienti e che nessuno si è fatto male. Noi, poi, a parte il danno alle strutture, che non è ancora stato quantificato, dobbiamo tenere conto anche degli incassi che abbiamo perso e che perderemo in questi giorni, decine di milioni».

Dispiace [redacted] di più se [redacted] pensa che il Supercinema Ciak di Venaria è un complesso multisala (diviso in tre platee da 400, [redacted] e 100 posti), dotato di una tecnologia sofisticatissima, tutta digitale, che permette anche di prenotare i biglietti per gli spettacoli via Internet. Un cinema dove si sono investiti circa cinque miliardi (in progetto c'è anche la creazione di un locale per la ristorazione affianco delle sale), inaugurato da poco più [redacted] un [redacted] in [redacted] città che per oltre venti era rimasta senza un posto dove proiettare una pellicola. «Infatti, a parte il guasto al monitor, rimasto circoscritto, si è dimostrata [redacted] struttura sicu[redacted]a - [redacted] tiene [redacted] precisare Rosso -. Il fuoco dall'ingresso non avrebbe potuto estendersi in nessun altro locale perché tutto il cinema, dalle tende alle poltroncine, è costruito con materiale di "classe 0" che vuol dire ignifugo, il migliore. Guardi, le faccio un esempio. Il tel[redacted] della controsofittatura dell'ingresso, che è venuto giù deve arrivare apposta dalla Francia, quindi ci vuole il tempo necessario». L'altro giorno intanto i membri della commissione di vigilanza hanno effettuato un sopralluogo all'interno del Supercinema per capire l'origine dell'incendio che potrebbe essere stato innescato da un guasto del monitor o anche da un corto circuito.

[redacted] SULLE TEGOLE DIVELTE

[redacted]. Il fenomeno delle tegole che volano dai tetti di Caselle al passaggio degli aerei [redacted] fase di atterraggio, approda sui banchi [redacted] Consiglio regionale. Il consigliere di Forza Italia, Caterina Ferrero, ha, infatti, presentato un'interrogazione sul problema. «Le tegole sradicate dai tetti - spiega - vengono scagliate a terra [redacted] grande violenza e solo la casualità ha voluto che, finora, nessuno rimanesse ferito o, peggio, perdesse la vita. Una situazione grave che, penso, debba e[redacted]re risolta [redacted] più presto. La sicurezza è un imprescindibile diritto dei cittadini ed un dovere di chi amministra, garantirla». Nel documento la Ferrero fa riferimento al monitoraggio [redacted]reo dei tetti, effettuato lo scor[redacted] mese [redacted] settembre, di cui non solo non [redacted] mai stati resi noti i dati, ma che non hanno portato ad alcuna concreta soluzione. «Chiedo [redacted] Presidente e agli assessori competenti - prosegue - se siano a conoscenza dell'avvenuto sopralluogo e se conoscano le risultanze. Inoltre, vorrei sapere quali iniziative la Regione intenda intraprendere per sensibilizzare la Sagat al problema che, a mio avviso, va risolto tempestivamente, prima che un nuovo incidente si trasformi in dramma».

Il «Supercinema» di Venaria, inaugurato un anno fa circa, deve chiudere per un paio di settimane dopo che l'esplosione di un monitor ha provocato un incendio che ha danneggiato alcune strutture

Dall'estate 2002

Al Nivolè meno auto più bus

CERESOLE REALE. Decisione [redacted] del Consiglio comunale di Ceresole che l'altra [redacted] ha approvato a stragrande [redacted]ioranza (11 sì, 1 no, un astenuto) il protocollo d'intesa che dà avvio alla regolamentazione del traffico automobilistico privato al col[redacted] del Nivolè. Un provvedimento atteso da quasi vent'anni, al centro di polemiche e contrapposizioni [redacted] che diventerà operativo nelle domeniche e nei giorni festivi di luglio e agosto del 2002, dalle ore 9 alle [redacted] 16. La regolamentazione scatterà [redacted] diga del Serrù, dove sarà attestato un parcheggio. Il Comune di Valsavarenche elaborerà il progetto di regolamentazione della sosta nei pressi del rifugio albergo Savoia, al pian del Nivolè. Spetterà [redacted] una commissione tecnica valutare la predisposizione definitiva del progetto Nivolè, che dovrà essere completato entro il 31 dicembre di quest'anno. La regolamentazione seguirà un processo graduale di attuazione che prevede l'installazione di un'adeguata segnaletica, [redacted]na campagna di comunicazione e progetti [redacted] valorizzazione del territorio. Soddisfatto il sindaco Pietro Bianchetti: «Dal nostro Comune è partito un segnale importante che può rappresentare una svolta per la nostra economia decisa ad investire nella "risorsa turismo"». Gli attuali flussi automobilistici verso il Nivolè, una delle zone più belle del Parco Gran Paradiso, [redacted] diventati ormai insostenibili.

[redacted]

- **CHIVASSO.** Appuntamento [redacted]i e domani, per [redacted] la giornata, nel centro storico di Chivasso con «Cento Strade per Giocare», un'iniziativa giunta alla quinta edizione, organizzata dal Comune di Chivasso e dal Circolo di Legambiente, che rappresenta la conclusione della campagna «Mal d'aria».
- **CIRIE', IN MANETTE.** I carabinieri del nucleo radiomobile di Venaria hanno arrestato ieri Marco Langellotti, 46 anni, e Giovanni Desiderio, 42 anni, entrambi di Ciriè. I d[redacted] avevano appena rubato la Uno di Gialtiero D., 51 anni, di San Carlo Canavese, che era parcheggiata in via Trento. All'utilitaria la coppia aveva applicato la targa rubata dall'auto di una pensionata di Torino.
- **CHIVASSO, ALLUVIONE.** Scade il 21 aprile il termine per la presentazione delle richieste di rimborso dei danni subiti da privati e da imprese a seguito degli eventi alluvionali dell'autunno 2000. L'ufficio Ascom di piazza Carletti a Chivasso è a disposizione dei commercianti.
- **GASSINO, CARNEVALE.** Terza edizione [redacted] Carnevalone di Bussolino di Gassino nel padiglione presso l'impianto sportivo. Stasera alle 21 danze e premiazione delle migliori maschere; domani a mezzogiorno, distribuzione di polenta e salsiccia.
- **SAN RAFFAELE, CORO.** Stasera alle 21 presso il Teatrino Parrocchiale di via Ferrarese, il Comune e l'associazione per la prevenzione e la cura dei tumori in Piemonte organizzano una serata in compagnia d[redacted] Coro Sa.Pa.
- **SAN SEBASTIANO, MORTA.** E' deceduta ieri in Rianimazione alle Molinette dopo una settimana di agonia, V. D. S., 23 anni, studentessa di San Sebastiano Po, che venerdì [redacted] impugnata [redacted] pistola del padre e puntato alla tempia aveva fatto partire un colpo. I genitori hanno consentito l'espianto degli organi.
- **VILLAR DORA, MERCATO.** Dal prossimo mese di aprile prenderà [redacted] via in una parte dello stabile della Pagoda, sulla statale 24, il mercato sperimentale. Gli ambulanti avranno l'area il venerdì mattina, mentre negli altri giorni la struttura potrà essere utilizzata dagli agricoltori locali per vendere i loro prodotti.
- **MUSEO DELL'ESERCITO.** Grazie ad un'idea di un pinerolese, Flavio Riva, e alla ricca collezione di cimeli di un cuneese, Anselmo Aliberti, sull'isola di [redacted] Giulio, sul Lago d'Orta, venerdì [redacted] stato inaugurata «La casa [redacted] del Regio Esercito Italiano». Nel museo, che è ospitato nella dimora del[redacted] famiglia Riva, sono state ordinate uniformi e documenti che [redacted] dal 1848 sino al 1945.
- **ALMESE, CAI.** La sezione del Club Alpino Italiano di Almese ha [redacted] nuova sede. L'amministrazione comunale ha messo a disposi[redacted] dei locali sopra [redacted] filiale della Cassa di Risparmio di Torino, in via Roma 4, un modo per festeggiare i 25 anni di fondazione del gruppo almesino.
- **CHIVASSO, BIBLIOTECA.** Nuovi [redacted] la Biblioteca Civica [redacted] Chivasso, piazza Carlo Alberto Della Chiesa. Lunedì, martedì, giovedì e venerdì 14,30-19; mercoledì [redacted] sabato dalle 9 alle 12,30.

Nei centri di montagna

I [redacted] applicare gli [redacted] gpl

GIAVENO. Il vice presidente nazionale dell'Anci, Osvaldo Napoli ha raggiunto ieri a Roma, un accordo con il ministro dell'inter[redacted] Enzo Bianco e il sottosegretario alle finanze Alfiero Grandi, sul problema dell'applicazione della legge sul gpl da riscaldamento. Saranno ora i comuni a stabilire dove applicare gli sconti del gpl. All'inizio di gennaio sembrava tutto [redacted] posto per gli sconti, [redacted] in realtà, esisteva una certa difficoltà nell'interpretazione delle disposizioni, da parte dei comuni, p[redacted] delimitare il territorio edificato. Il legislatore, nel formulare le norme applicative, parlava di «frazioni» e poi di «centro abitativo» e successivamente l'interpretazione restrittiva adottata dall'agenzia delle dogane ha messo in crisi le amministrazioni comunali.

I genitori [redacted] Bussoleno

«Vogliamo edifici con più sicurezza alle elementari»

BUSSOLENO. I genitori, rappresentanti di due classi della scuole elemen[redacted] di Bussoleno, chiedono maggiore sicurezza negli edifici scolastici. Hanno inviato una lettera al sindaco affinché vengano presi provvedimenti per «evitare incidenti [redacted] quello che [redacted] è verificato la scorsa settimana: è caduta una vetrata ed un bambino è rimasto ferito ad una gamba». «Chiediamo l'immediata messa a [redacted] dell'intera struttura: le porte di ingresso hanno l'apertura verso l'interno, i servizi han[redacted] dimensioni ridotte, [redacted] tettuccio [redacted] ingresso ha il vetro rotto».

Il sindaco [redacted] Benetto però ribatte: «Sono in corso interventi per [redacted] in sicurezza [redacted] tutti gli edifici pubblici. I vetri di quell'aula elementare so[redacted] stati rinforzati con pellicole adesive, i locali delle scuole Medie sono stati messi a norma contro gli incendi e stiamo completando la sostituzione delle porte con quelle antipanico».

Nel centro storico

La Banca del tempo apre una sede anche a Pinerolo

PINEROLO. Nasce anche [redacted] Pinerolo la «Banca del tempo», un'associazione con l'obiettivo di creare relazioni, ma soprattutto con quello di dare vita ad uno scambio reciproco del tempo. «In questa banca al denaro si sostituisce il tempo - spiega Eliana Modena, presidente dell'associazione - e si gioca un'importante scom[redacted] i rapporti con gli altri sulla base di scambi solidali». Tutti gli scambi vengono contabilizzati dalla [redacted] del tempo ed ogni volta che si [redacted] un servizio [redacted] dovrà staccare [redacted] un [redacted] da un carnet, fornito dalla stessa Banca [redacted] tempo, che indica [redacted]ro [redacted] ricevute. La tesoreria contabilizzerà [redacted] scambio [redacted] aggiornerà l'estratto conto di ciascun correntista. Ogni associato dovrà impegnarsi a tenere il conto in pareggio. Da pochi mesi la Banca del tempo ha [redacted] nuova sede, al primo piano di via Duomo 1.

Autostrada chiusa per [redacted]

Scontro frontale a Rondissone sulla Torino-Milano

L'autostrada Torino-Milano è sta[redacted] sera a causa di un incidente avvenuto [redacted] pressi di Rondissone, sul ponte della Dora Baltea, in fase di ricostruzione dopo l'alluvione. In quel punto, per i lavori, c'è [redacted] scambio di carreggiata; la circolazione è quindi impossibile nei due [redacted]. Nell'incidente (uno scontro frontale) [redacted] coinvolte quattro auto; due feriti, [redacted] gravi, sono stati trasportati all'ospedale di Chivasso. Dalle [redacted] 20 fino alla riapertura del tratto gli automobilisti in arrivo [redacted] da Milano sono stati dirottati sulla bretella Santhià-Ivrea da dove, con l'autostrada Torino-Aosta, si può raggiungere [redacted] capoluogo piemontese. Chi era diretto a Milano è stato fatto uscire dal casello di Rondissone e rientrare da quello di Cigliano. Sul posto sono intervenuti polizia stradale e vigili del fuoco.

Avevano rubato il bancomat a un carabiniere [redacted] borghese

Claviere, 2 [redacted] inseguiti e [redacted]

CLAVIERE

Per la prima volta il trattato di Schengen trova concreta applicazione sul confine italo-francese e, a farne le spese, [redacted] stati due nordafricani di nazionalità francese, inseguiti ed arrestati oltralpe dopo aver commesso il reato in Italia. E' accaduto l'altro pomeriggio a Clavière. Boudjema Boualin, [redacted] Youssef El Arf, ventunenne, entrambi residenti a Monginevro, avevano manomesso un bancomat per impossessarsi delle tessere magnetiche dei clienti. Attraverso una guaina plastificata infilata nella fessura della macchina, trattenevano le carte, riuscendo a identificarne anche [redacted] codice di accesso. Tra le vittime del raggiro è finito anche un carabiniere in borghese. Non vedendosi più restituire la tessera, il militare si stava allontanando quando ha visto [redacted] dei due nordafricani (che poco prima aveva simulato la stessa operazione allo sportello) avvicinarsi e ritirare la sua carta. Il carabiniere [redacted] rincorso i due ladri, prima [redacted] piedi, rischiando di essere investito, e poi in [redacted].

Nel frattempo è scattato l'insegui[redacted] anche [redacted] autoradio della Compagnia di Susa, coordinate - in tempo reale e insieme [redacted] colleghi francesi - dal «S.I.Re.N.E.» (System Information Required at the National Entry), un reparto interforze con sede a Roma. I due nordafricani sono stati bloccati in territorio francese e consegnati alla Gendarmérie, in applicazione dell'articolo 41 dell'accordo di Schengen, che permette l'arresto in territorio [redacted] di chi tenta di sfuggire alla giustizia nel proprio paese. I carabinieri di Susa invitano le persone che recentemente hanno subito furti di bancomat o carta di credito a rivolgersi al comando di compagnia.

LAVORI IN CORSO

A TORINO

Città di Torino

[redacted] [redacted]

VIA [redacted] IL [redacted] I [redacted] DI RIQUALIFICAZIONE

[redacted] INTERVENTO, DUE [redacted]

Richiesto da un gruppo di cittadini del Comitato Aurora-Ambiente e sostenuto sia dall'Amministrazione Comunale sia dalla Circoscrizione VII, questo primo intervento dà l'avvio alla progressiva trasformazione dello storico viale di platani e del quartiere che lo circonda.

2001: [redacted] MARZO [redacted]

Riqualificazione dello spazio posto lungo via Catania, tra le vie Pisa [redacted] Modena. I "segni" del rinnovo del quartiere saranno:
- una fontana a vasca che animerà lo spazio tra le vie Catania, Reggio [redacted] Pisa;
- la prosecuzione del viale alberato fino all'intersezione con via Reggio; e inoltre
- un monumento alla pace, disegnato dagli studenti del Primo Liceo Artistico di [redacted] Carcano a seguito di un concorso indetto dalla Circoscrizione VII, che potrà, in futuro, essere collocato nel viale.

LINEA [redacted]

Da **mercoledì 28 marzo 2001**, la **linea 68**, direzione [redacted] corso Cadore, sarà deviata da ponte Rossini verso destra in lungo Dora Firenze, corso Verona, via Catania, dove riprenderà il percorso normale. Saranno istituite le seguenti fermate provvisorie: in lungo Dora Firenze prima di via Modena [redacted] in via Catania dopo corso Verona.
Nella direzione via Frejus, la linea 68 seguirà il percorso normale. La fermata di via Reggio, prima di via Pisa, sarà trasferita 50 metri più avanti, dopo via Pisa. Queste modifiche avranno una durata di 25 giorni circa.

2001: [redacted]

Durata: dal 26 marzo a fine aprile
Tratto: via Reggio, compreso tra le vie Pisa [illegible]

ATTENZIONE

I lavori comporteranno alcune modifiche alla viabilità, come indicato sulla cartina.

GIORNO E NOTTE

Lettere e comunicati a: Redazione Giorno e Notte, via Marenco 32, 10126 Torino
Fax: Giorno e Notte 011 65.68.439 e 011 66.39.036
E-Mail: giornonotte@lastampa.it

Queseràserà DI MARINA LEONARDINI

Elisa, martedì prossimo è al Colosseo.
Il concerto era previsto al Barrumba, ma dopo Sanremo si attendono [illegible] fans... Ma no ci sarà solo un po' più di gente. Vedrai! **Comunque che sensazioni hai dal pubblico dopo la vittoria?** Mi trasmettono da sempre belle emozioni. La gente che viene a sentirmi è gente bella, divertente. [illegible] il mio pubblico. **Il rapporto con loro è sempre stato così sereno?** Dopo Sanremo ne ho meno paura. Sono un'introversa e il riconoscimento mi ha aiutata. Le ho prese sui denti per un po' e a un certo punto ho deciso che valeva la pena essere me stessa, e anche questo che mi ha aiutata: [illegible] naturale. **Una portata in faccia che ti ha segnata?** Tempo fa, facendo un lavoro, avevo scontri continui con una persona della produzione. Un inferno che però mi ha fatto [illegible]. Credo che l'importante sia essere convinti e andare avanti per la propria strada. **Tua sorella cosa dice?** Che mi vede esattamente la stessa a casa quando parlo al telefono con i miei amici a quando sono sul palco. Un bel risultato. Sai, è che sono timida e aggressiva allo stesso tempo. E' difficile da spiegare, ma sono così...

LA CARROZZERIA RIDIMENSIONATA DA FORD

La Ghia virtuale «Le cose belle non muoiono»

Dal battilastra al prototipo in ologramma: «E' questo il destino dei centri stile, ma i nostri professionisti hanno già un nuovo lavoro»

MARINA CASSI

Dal battilastra al prototipo virtuale. Questo potrebbe essere il percorso di uno dei più prestigiosi centri stile per automobili italiani, quello del Ghia di via da Montefeltro, che riduce drasticamente il suo personale. La Ford - che dal '73 ha acquisito la carrozzeria - ha comunicato ieri la decisione di mantenere solo cinque addetti sui [illegible] che aveva finora.

I mitici prototipi «fatti a mano», che venivano presentati e ammirati nei saloni di [illegible] do saranno realizzati altrove. Secondo quanto precisa la Ford, la sede della società rimarrà a Torino, mentre i prodotti realizzati dalla Ghia verranno spediti di volta in volta ad uno degli studi design di Ford in Inghilterra o in Germania che costruiranno un prototipo per le [illegible] verifiche. In questo modo, afferma la casa di Detroit, verranno ridotti i tempi e i costi per lo sviluppo di nuovi veicoli.

Per l'amministratore delegato della Ghia, Filippo Sapino, che nell'azienda ha [illegible] l'intera vita lavorativa a partire dal 1960 quando vi entrò come giovanissimo disegnatore, però «la Ghia non muore».

Dice: «Certo dispiace quello che sta accadendo, ma [illegible] un passo necessario che guarda al futuro. Questo settore si evolve di continuo e lo scultore che modellava le forme dell'auto fino ad arrivare alla perfezione sta diventando un modellatore matematico che con il computer fa lo stesso lavoro». Pensa al futuro e aggiunge: «Per non parlare poi della nascita del prototipo virtuale, che già si è visto in alcuni saloni, fino a quando si arriverà alla realtà virtuale con l'olografia. Sembra fantascienza, ma è solo futuro».

Però un certa piccola vena di nostalgia per quei prototipi che uscivano d[illegible]a e dalle mani dei lavoratori della Ghia rimane. Racconta Sappino: «Da qui venivano fuori aut[illegible] un unico esemplare e funzionanti. Con una squadra [illegible] 35 persone eravamo in grado di fare anche più di un prototipo per volta»

Aggiunge: «C'erano i battilastra che modellavano a mano lamiere o materiali di carbonio e vetro, c'era chi si occupava [illegible] verniciatura, chi di [illegible]i e cruscotti. Ma naturalmente prima i disegnatori erano partiti [illegible] un'idea, uno schizzo, un progettino che poi via via erano diventati - sia nei tempi in cui si disegnava a mano sia ora che si usa il computer - un vero e proprio progetto di auto».

E dei tempi dei prototipi ricorda «le notti passate a finire prima dell'apertura di un salone, sempre di corsa, sempre in ritardo per la spedizione». Una passione però vera e forte: «Per me il prototipo più bello della mia carriera, a cui ho ancora lavorato materialmente prima di passare a funzioni dirigenziali, è stato quello della "Barchetta". Erano gli Anni Ottanta e si trattava di una spider due posti a basso costo». Ricorda: «Era bellissima, ma non [illegible] mai stata prod[illegible], è rimasta un prototipo. Si può dire che per i tempi era troppo avanzata, ora però ne ritrovo qualcosa nella Street Ka che abbiamo progettato qui e che sarà prodotta da Pininf[illegible]. L'aspetto con tanta voglia di comprarmene una e sono sicuro che andrà benissimo, come tutta la linea Ka».

Sapino si lascia trasportare dalla passione, [illegible] ci tiene a precisare una [illegible] che gli sta molto a cuore: «Questi professionisti che hanno lavorato qui, tra cui siamo riusciti a avere [illegible] sola donna come designer, non resteranno in mezzo a una strada; per tutti ci stiamo occupando di trovare un posto e ci sono già parecchie richieste da altri carrozzieri. [illegible] belle che [illegible] fare [illegible] si disperderanno e questo è molto importante».

UN SECOLO DI ELEGANZA

StreetKa, ultimo prototipo di un mito nato nel 1915

[illegible] piccolo prototipo di spider StreetKa, destinato fra due anni [illegible] essere prodotto a Torino dalla Pininfarina [illegible] accordo con la Ford, rischia di [illegible] l'ultimo delle centinaia di vetture [illegible] studi di stile realizzati dalla Ghia nella [illegible] lunga e movimentata storia. La società, che oggi dipende dall'Advanced Design Ford ed è un [illegible] di progettazione [illegible] [illegible] quelli che la Casa di Detroit possiede negli Usa e in Europa, ha [illegible] passato glorioso come carrozzeria: per essa hanno lavorato stilisti, designers e progettisti famosi e le sue audaci concept-[illegible]o dream-cars, auto da sogno come si chiamavano una volta) fanno parte della storia dello stile torines[illegible] o [illegible]glio italiano.

La Ghia fu fondata nel 1915 da Giacinto Ghia, [illegible] collaudatore della Rapid e della Diatto, che negli Anni 30 ebbe una proficua collaborazione [illegible] Mario Revelli di Beaumont. L'azienda cominciò, fra l'altro, [illegible] crearsi una [illegible] fama nei concorsi di eleganza. Ghia morì nel '44 e la carrozzeria passò [illegible] Mario Felice Boano, cui si affiancò [illegible] audace imprenditore, Luigi Segre, che presto rimase padrone del campo intessendo proficui rapporti con la Chrysler: il [illegible] Ghia divenne celebre negli Usa. E due Chrysler Ghia Crown Imperials entrarono nel parco auto [illegible] generalissimo Franco.

Per la carrozzeria operavano stilisti e progettisti come Michelotti, Frua, Savonuzzi (autore di una avveniristica dream-car che nel 1955 fu la stella del Salone di Torino: la Gilda, così chiamata in omaggio a Rita Hayworth), Tjaarda (che firmò nel 1960 il disegno del coupé Fiat [illegible] S, costruito nello stabilimento della Ghia-Osi). Nel febbraio '63 l'improvvisa scomparsa di Segre rischiò di provocare anche la fine della Ghia, ma un suo amico e collaboratore, Giacomo Gaspardo Moro, riuscì a salvarla. Arrivò Giorgetto Giugiaro: nacquero la Maserati Ghibli, la De Tomaso Mangusta e altre fascinose auto. Proprietario, per 3 milioni di dollari dell'epoca, divenne Leonidas Trujillo, figlio del dittatore dominicano. [illegible] per lui la Ghia era solo un divertimento [illegible] visitava una volta all'anno e per un'ora).

[illegible] controllo finì nel 1966 nelle mani dell'ex pilota e costruttore argentino Alejandro De Tomaso, che già era in rapporti con [illegible] Ghia e che era sostenuto dalla società americana Rowan, di cui uno dei manager era fratello della moglie Isabella. De Tomaso acquistò nel '69 anche [illegible] Vignale di Alfredo Vignale, altro nome storico fra i carrozzieri torinesi: la Ghia [illegible] possiede tuttora il marchio. Il vecchio gruppo se ne andò, Giugiaro fondò una sua azienda, l'Italdesign, e in Ghia rientro Tjaarda, che firmò i prototipi da cui sarebbe derivata la prima Fiesta. E, infine, nel 1973 il passaggio alla Ford.

Detroit voleva [illegible] una «antenna» creativa a Torino, dove erano nati i carrozzieri, poi diventati industriali (vedi Bertone e Pininfarina) e/o designers, e lo stile italiano. Doveva essere, la nuova Ghia, sempre situata nell'impianto costruito nel piccolo triangolo formato dalle linee ferrate che da Porta Nuova vanno verso Genova [illegible] Milano e da corso Dante, un «serbatoio» di pensieri e di idee. E così è stato in questi anni: sotto [illegible] guida di Filippo Sapino sono nati prototipi come gli Zig e Zag, la Lagonda Vignale, la Focus roadster, lo speedster Saetta e altri ancora fino alla StreetKa. Il canto del cigno.

Sopra, un'immagine di qualche decennio fa dello stabilimento Ghia di via Da Montefeltro. Accanto, la **Dream Car Gilda** disegnata nel 1955 in onore dell'attrice Rita Hayworth

Sopra, il Coupé **Fiat 2300 S** presentato al Salone dell'Automobile di Torino del 1960. A scendere, nell'ordine, la [illegible] **Ma[illegible]** 1966 e l'ultima nata nel centro stile Ghia: la **StreetKa** presentata al recente Salone dell'Auto di Ginevra e che sarà prodotta fra due anni a Torino da Pininfarina

l'angolo di enzo

Ventolin per Goldie

All'inizio non era neanche un genere musicale. Erano dei files musicali che alcuni dj inglesi si scambiavano tra di loro. Poi, partendo dai piccoli studi di registrazione queste ritmiche spezzate hanno incominciato a popolare i suoni delle feste illegali e dopo un po' si è sentito parlare di «Jungle». In Italia, nella prima metà degli anni 90, s[illegible] arrivate a singhiozzo le prime compilations, poi una hit di General Levy dal titolo «Incredibile» e infine un album doppio, «Timeless», confezionato da uno dei maestri del nuovo filone che era ed è tutt'ora Goldie.
Più di un migliaio i torinesi che sabato scorso l'hanno visto suonare al Fabric. Lui è arrivato intorno alle 2, nascosto dietro l'abito lungo di una stangona che gli faceva strada tra la gente: cappellino bianco, t-shirt Stussy, catenona d'oro al collo, dentiera di platino, sigaretta perennemente accesa, ha iniziato a muovere le dita cariche di anelli sui piatti con l'aria consumata di un giocatore d'azzardo. Ha suonato tutta la notte e pare che qualcuno, a tratti, lo abbia visto anche sorridere, smentendo la sua tradizionale nomea di duro del ghetto. Anzi, c'è di più: prima del concerto Goldie è andato a Radio Flash per un'intervista. A causa di un disguido nessuno è andato ad aprirgli la porta prima di qualche tempo. Rimasto fuori, all'aperto, ad un certo punto si è alzato il cappuccio impellicciato del giaccone sulla testa e si è accovacciato in un angolo, come una specie di grande capo indiano. Ha preso un paio di fogli di carta e ha incominciato misteriosamente ad appallottolarli. Poi gli ha dato fuoco... Sembrava un rito sciamanico, una pratica propiziatoria del dj stregone che si prepara per la sua performance musicale. Invece, la leggenda della musica jungle, stava semplicemente cercando di scaldarsi prima di essere colpito da un leggero attacco d'asma. Fatta l'intervista, il resto della serata prima dell'arrivo al Fabric, è stata una lunga ricerca attraverso le farmacie notturne della città. A caccia del Ventolin Forte.

Fabrizio[illegible]

gli [illegible] puntamenti

GIORNO E NOTTE

[illegible] La fede di [illegible]
La musicologa Maria Giovanna Forlani tiene [illegible] conferenza sul tema «Fede e poesia nelle passioni di Johan Sabastian Bach». **Centro Pannunzio, via Maria Vittoria 35H, ore 17**

Sabati [illegible] Ca [illegible]
«Prendi la Gatta Rossa». Conversazione [illegible] Renzo Rossotti, giornalista e scrittore di libri gialli sui misteri di Torino.
[illegible] Ca Nostra, via Pomba 14 bis, ore 16

Donne e bambine
La Fidapa organizza il convegno «Donne e bambine in *Europa*» per parlare sulla situazione femminile nel Vecchio Continente.
[illegible] Ilo, corso Unità d'Italia 125, dalle ore 9

[illegible]eri[illegible]o[illegible]anziani
Come ogni sabato, sino alle 17,30, il Gruppo di Volontari per Anziani Madonna di Campagna, organizza un pomeriggio di intrattenimento per i pensionati. Questa settimana la micologa Laura Fanelli parla de «I funghi».
[illegible] Scuola Sibilla Aleramo, via Gubbio 52/b, ore 1430, tel. 011 221.73.78

Palazzo Reale
Visite guidate [illegible] [illegible] dell'associazione Amici di Palazzo Reale agli appartamenti nuziali abitati dai Principi di Piemonte Maria Jose e Umberto II fino agli Anni Quaranta. Ingresso 4 mila lire.
[illegible] Palazzo Reale, ore 14,30-18,30, tel. 011 436.14.55

Cultura egizia
Elio Moschetti parla sul tema «De Akhenaton a Haremheb: eresia o restaurazione?». Alle 19 presentazione del libro di Susanna Viganò "Archiosapori". Segue una cena tipica egiziana.
[illegible] Dar Al Hikma, via Fiochetto 15, dalle ore 18, tel. 011 521.63.71

«L'INGORGO» film di Luigi Comencini

Giornata della bicicletta
Un pomeriggio sui pedali all'insegna dell'ecologia organizzato da Bici [illegible] Dintorni e Amici della Bicicletta. La manifestazione parte alle ore 15 da diversi punti di ritrovo disposti dalle circoscrizioni. Arrivo per tutti in piazza Castello alle 17. [illegible] 20,30 e alle 22 al cinema Massimo due film: «L'ingorgo» di Comencini [illegible] «Monsieur Hulot nel [illegible] [illegible] traffico» di Tati. Ingresso libero
[illegible] Bici & Dintorni, tel. 011 88.89.81; Amici della Bicicletta, tel. 011 561.14.81

Musica e poesie
Il Laboratorio Musicale del Graal presenta l'iniziativa «Amore per gli animali in parole [illegible] musica». Percorsi [illegible] [illegible] celtica curati [illegible] Rosalba Nattero. Nel corso della serata viene presentata la raccolta di poesie di Giancarlo Barbadoro «Nel riflesso del Vuoto». Ingresso gratuito.
[illegible] La Grotta di Merlino, piazza Statuto 15, ore 21,30

[illegible] La notte [illegible] saraceni
Stamane, incontro con Cesare [illegible] [illegible] pubblicazione del suo ultimo romanzo «La notte dei saraceni». **Libreria Luxemburg, via Cesare Battisti 7, ore 11-12,30, tel. 011 561.38.96**

[illegible] [illegible]
Il dramma «Dies irae» del norvegese H. Wiers Jenssen [illegible] curato dagli attori del Teatro San Filippo. Ingresso libero.
[illegible] Oratorio San Filippo, via Maria Vittoria 15, ore 21,15, tel. 011 54.11.36

E' mezzanotte, dottor Schweitzer
E' il titolo del [illegible] in due atti [illegible] Gilbert Cesbron portato in scena dagli attori della Compagnia Quelli dell'Esedra.
[illegible] [illegible] Esedra, via Bagetti 38, ore 21, tel. 011 434.53.16

il [illegible]omaggio

«Ho ballato per Dario Argento»

Rossella Lucà: «Fare [illegible] film è divertente ma la danza sarà il mio unico destino»

E' morta cinque volte sul set di «Non ho sonno» di Dario Argento. Eppure lei, la ballerina del «Lago dei cigni», faceva esattamente come le avevano detto: piedini che vibrano come ali di farfalla (mentre l'assassino la solleva per strozzarla), faccia stralunata (prima di [illegible] decollate). La colpa era della testa. Rotolava male. E si doveva ricominciare.

Rossella Lucà, è arrivata sul set a 17 anni: merito del suo collo lungo, come un cigno, ma soprattutto perché ha uno stile quando danza. [illegible] caparbia. [illegible] è accaduto per caso. Rossella lavora sulle punte [illegible] quando aveva [illegible] anni. «Mia [illegible]lla faceva [illegible] ed io ho voluto subito imitarla. Lei ha mollato io no». La scuola è la Compagnia di Danza Teatro Torino, di Loredana Furno, rigor[illegible] puntale. E' così è diventata la «piccola» [illegible] che parla di sé con le braccia leggermente incrociate, la schiena eretta, lo sguardo dritto. Come una professionista, senza distrazioni.

«Distrazioni? - insorge - Ma io faccio quello che ho sempre sognato! Mi diverto, non ho bisogno di distrazioni». Vediamo come. Mattino: liceo linguistico fino alle 14. [illegible] 14,30 alle 19 danza [illegible] scuola [illegible] via Principessa Clotilde: «Ottimi insegnanti russi e americani, poi Roberto Girotto che ci fa la preparazione atletica, [illegible] [illegible] prattutto Loredana, la mia seconda mamma». Sabato e domenica? Danza: esercizi, concorsi (seconda all'internazionale festiva di Rieti) spettacoli (ha già esordito come protagonista in «Aurora»).

[illegible] [illegible] annoia. Ma questo non è un mondo un po' polveroso per una diciassettenne? Si inarca elevando ancora di più le spalle perfette. «Polveroso è ciò che non dà emozione, la danza, [illegible] qualunque cosa, se è fatta con passione e professionalità offre grandissime emozioni, non muore mai»

Una vita sulle punte: finora sono circa 15 mila [illegible] [illegible] prossime? «Finisco il liceo [illegible] poi [illegible] iscrivo a una scuola di recitazione continuando comunque nella dan[illegible]

Non ti ha ancora deluso questo mondo? «C'è antagonismo, è normale, ma la delusione non viene di qui». Da cosa allora? Finalmente le spalle si sciolgono, lo sguardo si addolcisce e gli occhi diventano lucidi. «Delusione è quando la tua amica del cuore, non crede più in te». E la rabbia? Ora muove anche le [illegible] «Quando dicono che me la tiro. Ma io sono esube[illegible] e [illegible] ho gioia dentro, la devo trasmettere. Non riesco a tenermi. Non [illegible] faccio per esibizionismo. Oppure quando vado alla lavagna. Cammino eretta, le pun[illegible] en dehors. Faccio sorridere le mie compagne. Pensano che finga si essere sul palcoscenico».

Ti è piaciuto stare sul set? «E' stato molto divertente, ho imparato un sacco di trucchi». E Lui? «Dario mi sembrava orribile in foto, invece [illegible] affascinante. Mi faceva sedere sulla [illegible] sedia da regista». Prende il fiato e piega le spalle in avanti, per porgere la confidenza: «La [illegible] è però [illegible] Gabriele Lavia; bello, colto, simpatico».

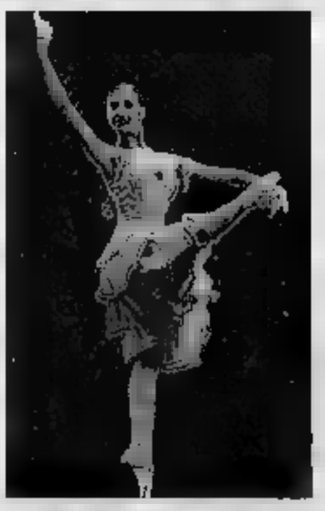

Rossella Lucà, 17 anni, ballerina, ha interpretato la parte di una delle «vittime» nel film di Dario Argento «Non ho sonno»

[redacted]

[redacted] Amore per [redacted]li animali

Il Laboratorio Musicale del Graal presenta l'iniziativa «Amore per gli animali in parole e musica». Percorsi [redacted] musica celtica curati da Rosalba Nattero. Nel corso della serata viene presentata [redacted] raccolta di poesie [redacted] Giancarlo Barbadoro «Nel riflesso [redacted] Vuoto». Ingresso gratuito.

■ La [redacted] di Merlino, piazza Statuto 15, ore 21,30

[redacted] Ostriche & Cabaret

Per la rassegna Ostriche [redacted] Cabaret è [redacted] il milanese Dado Tedeschi con lo spettacolo «Qui gatta C. L.» Ingresso gratuito e consumazione obbligatoria.

■ Caffè Ghersi, via Tripoli 37, ore 22,30, tel. 011 39.34.84

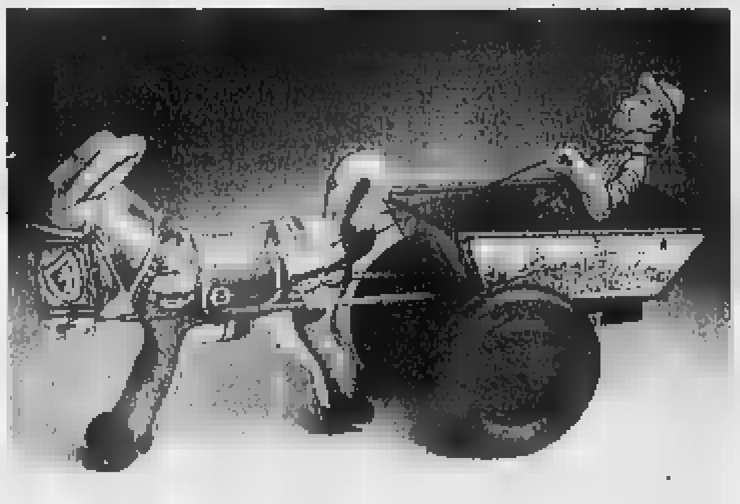

GIOCATTOLI in mostra all'Abaco

Trovariso

Serata cabaret animata da Cesare Gallarini. In apertura di serata provini di selezione per il Festival Nazionale del Cabaret 2001.

■ Banana Gialla, [redacted] San Paolo 42 bis, [redacted] 22, tel. [redacted] 383.35.05

CLASSICA Orchestra Unitre

Concerto dell'Orchestra Unitre diretta dal maestro Vittorio Cochi. Presenta Francesca Portonero. Brani musicali vecchi e nuovi e qualche curiosità. [redacted] replica domani alla stessa ora.

■ Teatro Alfamano, [redacted] Ferrucci 12, ore 15,30

CORSI Shiatsu per principianti

Corso intensivo, questo pomeriggio, per apprendere le regole base di questa famosa tecnica di massaggio.

■ Centro Studi Zen Shiatsu, strada del Cascinotto 59, ore 14-18,30, tel. 0349 815.20.51

MOSTRE Giocattoli antichi

[redacted]i inaugura questo pomeriggio la mostra «Giocattoli», bambole antiche e giocattoli d'epoca della collezione di Art Maruska. Fino [redacted] aprile con orario: 10-12,30 e 15,30-19. Domenica chiuso.

■ Galleria Abaco, via Vanchiglia 6/a, [redacted] 19

Ornitologia

Oggi e domani ultimi giorni per visitare le due mostre ornitologiche organizzate dal Museo di Storia Naturale Don Bosco: «Progettate dal vento, mostra sulle penne degli Uccelli» e «Ritornava la rondine al tetto, mostra sulle Rondini».

■ Museo Don Bosco, viale Thovez 37, ore 14,30-18,30, tel. 011 630.06.29

MUSICA DOVE

FIORELLA MANNOIA. Seconda sera al Teatro Colosseo con Fiorella Mannoia (nella foto) in [redacted] Appuntamento alle 21, i biglietti costano 65, 55 e 40 mila lire.
FOLK [redacted] Canzone d'autore al «Folk Club», via Perrone 3, con i baresi [redacted] Vargas affiancati dal sassofonista Antonio Marangolo. Il concerto comincia alle ore 21,30.
CENTRI SOCIALI. Ricco di musica il sabato notte nei centri sociali torinesi. E' all'insegna del reggae al Gabrio, via Revello 3: suonano i Salento Showcase e la Taverna Sound System. S'inizia alle 22,30. La techno dei Fire At Work caratterizza la serata musicale di El Paso, [redacted] Passo Buole 47; s'inizia alle 23. Due i gruppi punk al «Csoa Askatasuna», corso Regina Margherita 47: si chiamano Los Fastidios e Joungang, [redacted] a [redacted].
IN CITTA'. The Slim Simon's Terrible Friends propongono funky blues questa sera al «Magazzino di Gilgamesh» (piazza Moncenisio 13 bis, ore 22), i brani portati al succ[redacted] dai Led Zeppelin sono proposti dai Magical Diamonds al «Rimba

Club» (via Pedrotti 37, ore 22), rock anni Settanta e Ottanta [redacted] i Tempo Perso al «Claxon» (via [redacted] Cengio 16/3, ore 22), la funky dance degli Insomnia nel sabato sera del «Claxon» (via Monte Cengio 16/3, ore 22).
[redacted] TORINO. Il soul dei No Way Out è di scena stasera [redacted] «Glam» di Rivoli (piazza Principe Eugenio 12, [redacted] 22), il blues dei The Refounders al «Toro Loco» di Almese (via Roma 29, ore 22), un tributo ai Kiss al «Pub 4 Assi» di None (via Croce 38, ore 22) con i Kissexy, i brani di successo dai Rainbow vengono proposti dal Fabrizio Fratucelli Project a «Il Peocio» di Trofarello (via Belvedere 31, ore 22), il rock degli Exilia stasera al «Mc Ryan's» di Moncalieri (strada Carignano 62, ore 22).

MYTHOS AL CONSERVATORIO

Concerto per chitarra e archi ricordando Aurora Blardone

Saranno eseguite musiche di Webern e Boccherini e i Recuerdos di Paola Brino a Chieri conversazioni buffe per voci gravi e uomini soli

LEONARDO OSELLA

Stasera in Conservatorio un concerto ricorda un personaggio che il destino ha voluto strappare trop[redacted] presto alla famiglia e agli amici, numerosissimi, che aveva nel mondo della musica. Aurora Blardone ci ha lasciati nel dicembre scorso a soli 39 anni. Laureata in lettere con Giorgio Pestelli e diplo[redacted] chitarra classica, aveva cominciato con successo [redacted] collaborazione alla Stampa come criti[redacted] musicale: garbata e gentile, univa alla competenza il rispetto profondo per gli artisti, di cui comprendeva e riconosceva la fatica e l'impegno. Purtroppo un male gravissimo l'aveva aggredita: Aurora l'ha affrontato con coraggio e fiducia per lunghi anni, [redacted] alla fine ha dovuto soccombere.

E' proprio il suo trascorso di chitarrista [redacted] avere suggerito all'Associazione Mythos, attenta [redacted] particolare al repertorio per questo strumento, di dedicarle il [redacted]certo di stasera, che alle [redacted] 21 vede impegnati nel salone di piazza Bodoni cinque musicisti torinesi di rango. Al chitarrista Frédéric Zigante si affiancherà il Quartetto d'Archi di Torino formato da Giacomo Agazzini e Umberto Fantini (violini), Andrea Repetto (viola) e Manuel Zigante (violoncello).

All'omaggio si unisce anche [redacted] giovane compositrice torinese Paola Brino, autrice [redacted] «Recuerdos de Cataluñas», che verrà presentato proprio stasera in prima esecuzio[redacted] assoluta. Per il resto il program[redacted] prevede, oltre [redacted] «Langsamer Satz per quartetto d'archi» di Webern, la bellissima «Ritirata di Madrid», il «Quintetto in mi minore» e il «Fandango» di Boccherini.

Di altro «stampo» è lo spettaco[redacted] che sempre [redacted] alle 21 [redacted]tiene a Chieri nel Teatro dei Salesiani. Pure [redacted] questo caso si ricorda un musicista scomparso (nel 1995): il basso Meo Tosco che, pur [redacted] professionista, fu popolare fra gli Anni 30 e 60. Il titolo della serata, «Per uomini soli», parafra[redacted] il racconto «Tra donne sole» di Cesare Pavese. [redacted] effetti l'ideatore, il sempre arguto Roberto Cognazzo, mette insieme i «vocioni» di [redacted] baritono (Massimo Pezzutti, un basso (Carlo De Bortoli) e [redacted] basso comico (Marco Sportelli). Con lo stesso Cognazzo al pianoforte, saranno «conversazioni serie e buffe tra voci gravi», ovvero una parata di duetti e trii da opere del repertorio di Meo Tosco: «Rigoletto», «La Cenerentola», «I Puritani», [redacted] Pasquale», [redacted] forza del destino», «Crispino e la comare».

Il vulcanico sax di Tim Berne

■ «Linguaggi Jazz», stasera alle 21,15 al Piccolo Regio, ospita «Quicksand», ultimo progetto di Tim Berne.
Vulcanico esponente dell'avanguardia statunitense, rimane uno [redacted] sassofonisti più attesi da pubblico e critica per la sua prorompente inventiva.
Ancora musica originale e creativa, garantita nella nuova formazione dalle tastiere di Craig Taborn, supporto ottimale alle invenzioni di B[redacted] che in questa occasione cerca [redacted] sintesi tra l'esperienza del quartetto Bloodcount e la potenza orchestrale di Caos Totale, due sue precedenti brillanti formazioni.
Musica potente garantita anche dall'apporto di Marc Ducret, oggi uno dei più brillanti e considerati chitarristi, e Tom Rainey, creativo batterista già insieme nel trio Big Satan di [redacted] Quicksand si può considerare [redacted] legittima estensione. (m. b.)

IL QUARTETTO D'ARCHI al Conservatorio

A TEATRO

Cronaca in musica dallo sciopero alla Liberazione

Un debutto «in forma di studio», per «Aprile '45. Cronache di una Liberazione», nuovo spettacolo interpretato da Beppe Rosso, che firma anche i testi insieme a Remo Rostagno e Filippo Taric[redacted].

L'appuntamento è per stasera alle 21 al Tangram Teatro di via Don Orione 5. L'allestimento, realizzato [redacted] il sostegno di Comune e Teatro Stabile, sarà presentato in forma compiuta, con una band di 15 musicisti e con proiezioni video, il 24 aprile, in occasione della Festa della Liberazione.

Per ora, tocca all'anteprima di questa messinscena, che riporta alla luce, in forma di racconto epico fatti ed emozioni. Il racconto di Rosso, musicalmente commentato da Battista Lena, è centrato, precisamente, sulla cronaca [redacted] 18 giorni che trascorsero dallo sciopero generale del 18 aprile '45, sino alla consegna della città agli alleati.

Ancora stasera, al San Filippo, [redacted] Gruppo Artisti Associati presenta «Dies irae», spettacolo tratto dal dramma «Anna Pedersdotter» di Wiers-Jennsen (adattamento e regia [redacted] Paolo Trenta). La stregoneria ispira [redacted] trama [redacted] spiega come l'intolleranza venga utilizzata dall'autorità per rafforzare il suo potere. [s. fr.]

A CAVOUR SETTIMANA DELLA CARNE

La rivincita del «filetto»

Nelle 183 aziende zootecniche la qualità è da tempo l'obiettivo prioritario dei produttori alleati con i macellai contro «mucca pazza»

ANTONIO GIOLITO

In un momento in cui si celebrano sommari processi [illegible] bistecche e sul banco degli imputati salgono le «fiorentine», a Cavour, nel Pinerolese, la carne diventa protagonista. Parte infatti domani la [illegible]da edizione della «Settimana della carne». Un'iniziativa destinata ad attirare l'attenzione del grande pubblico anche se [illegible] diffi[illegible] stabilire [illegible] si tratta della risposta [illegible] «mucca pazza» o di una semplice manifestazione che vuole sviluppare il turi[illegible]. Dice Carlo Gottero, presidente provinciale della Coldiretti: «E' un'importante occasione per far conoscere ai consumatori tutte le garanzie offerte [illegible] carne bovina pie[illegible]. Una settimana per instaurare un filo diretto tra produttori e consumatori, un'occasione [illegible] più per servire [illegible] tavola una [illegible] di grande qualità». Un evento che vuole sottolineare la vocazione [illegible] tecnica della zona, che vanta ben 183 aziende a conduzione familiare, dove vengono allevati [illegible] mila capi bovini di razza piemontese, secondo un recen[illegible] censimento dell'associazione provinciale degli allevatori, per un valore di circa [illegible] miliardi. «Il mondo degli allevatori sta attraversando un momento indubbiamente difficile - afferma [illegible] sindaco [illegible] Cavour Piergiorgio Bertone - vogliamo partire nel [illegible] Comune [illegible] questa iniziativa per offrire ai consumatori un'immagine diversa. Da noi la qualità è prioritaria, grazie ad [illegible] rapporto diretto fra allevatore e macellaio. La trasparenza dei nostri produttori è certamente l'unico strumento che oggi si può utilizzare per recuperare la fiducia [illegible] consumatori: questa settimana è anche l'occasione per conoscere da vicino la realtà degli allevamenti della zona».

A Cavour, ancor prima che nascesse la settimana della carne, si lavorava per [illegible] filo diretto con i [illegible]: qui sono nati i precursori [illegible] carta d'identità del bovino. Da tempo sui banconi delle macellerie cavouresi accanto al filetto o al bollito c'è un certificato che [illegible] ed indirizzo dell'allevatore, età [illegible] vitello e tutti quegli altri requisiti che una recente disposizione ora impone a tutti. Cavour, che ogni autunno si propone al pubblico per la tradizionale manifestazione di «Tuttomele», ora punta al raddoppio [illegible] la settimana della [illegible] altra faccia dell'economia agricola di questo centro.

La «settimana della carne» pone l'accento sul problema [illegible] «mucca pazza» da tre differenti punti di vista: quello [illegible] consumatore, che [illegible] disorientato con l'accavallarsi [illegible] notizie, quello del macellaio, la prima controparte di questo problema e quello dell'allevatore che vive in un mondo pieno di incertezze. Questa iniziativa darà a questi ultimi modo di raccontare il loro lavoro e far capire al pubblico tutti quei meccanismi che regolano il mondo dell'allevamento.

In quest'occasione quindi per una volta non servirà scendere nelle piazze con i trattori per manifestare la drammaticità di [illegible] situazione, ma basterà andare a piedi in piazza a Sforzini, cuore nevralgico del vivace Comune agricolo, per incontrare i consumatori.

Si comincia con la fiera

[illegible] Numerosi gli appuntamenti della settimana della carne, che si inaugurerà domani alle 10 in piazza Solferino; seguirà l'apertura della rassegna bovina di razza piemontese. In piazza Sforzini ci sarà l'esposizione delle macchine agricole e alle 11 sotto l'ala comunale verranno offerti assaggi di carne di razza piemontese. Da martedì 27 a sabato 31 si terrà la «Festa dello sport e dei giovani», mentre i bambini, domenica 1° aprile alle 11 in piazza Sforzini, potranno imparare a giocare a tennis gratuitamente con il campione di Coppa Davis Paolo Canè. Non mancheranno gli sbandieratori, i gruppi folkloristici e le serate danzanti. La manifestazione chiuderà domenica 1° aprile con la cena del vitellone allo spiedo.

A CAVOUR L'EFFETTO «MUCCA PAZZA» NON SI E' FATTO SENTIRE

SILVIO BRARDA

Il profeta del «bue grasso» «Un gusto davvero unico»

Da quarant'anni gira [illegible] stalle di Cavour e dintorni per controllare gli animali che sarà lui a stabilire quando macella[illegible]. Silvio Brarda, un'autorità fra i macellai di Cavour, trascorre molte ore nel visitare le stalle: vuole «toccare» e vedere di persona i capi che [illegible] poi messi in vendita. Uno stile di lavoro questo [illegible] [illegible] tanti macellai della [illegible] come Mario Berardo, Giovanni Caffer e Claudio Perrone, professionisti del settore che non sembrano [illegible] stati scalfiti dal fenomeno [illegible] pazza» «Il prossimo 31 [illegible], festeggio 40 anni di attività: - spiega Silvio Brarda - in tutto questo tempo ho imparato che per [illegible] bravi macellai non basta sapere [illegible] con destrezza un coltello. Bisogna invece curare tre aspetti: conoscere a fondo l'allevatore, [illegible] [illegible] tecniche [illegible] gli animali. Io li vedo nascere e crescere e li seguo fino alla fine. [illegible] quel punto entra in gioco l'esperienza del macellaio che è solo però un anello. Un altro ruolo importante è quello del consumatore, che deve imparare a scoprire i gusti di tutte le parti dell'animale, [illegible] esiste solo il filetto».

Convinto assertore di questo principio, Brarda ha riproposto ai consumatori il bue grasso, un sapore conosciuto solo un tempo. Ma perché [illegible] Cavour mucca pazza non ha fatto registrare un calo delle vendite? «E' perché da anni abbiamo instaurato un rapporto di fiducia con i clienti. Erano tanti infatti coloro che, prima della legge, si soffermavano a controllare quei certificati [illegible] provenienza della carne che noi macellai cavouresi avevamo deciso di appendere ai nostri banconi». E per chi non si è lasciato coinvolgere dalla sindrome della mucca pazza, l'appuntamento più importante della settimana, durante la quale i ristoratori prepareranno piatti di carne, [illegible] per domenica 1° aprile, quando [illegible] uno spiedo, per venti [illegible] consecutive, verrà cotto un vitellone dal peso di 500 chili [illegible] si offrirà [illegible] [illegible] seicento persone.

LA MOSTRA

Cento scatti a colori di Fontana

Oggi pomeriggio, alle ore 17, s'inaugura a Villa Remmert, in via Rosmini [illegible] a Cirié, la mostra dedicata all'esperien[illegible] del fotografo Franco Fontana (per il pubblico da domani al 29 aprile, orario: 16-19, sabato [illegible] domenica 11-19, lunedì [illegible] martedì chiuso, info 0115629911, ingresso lire 10 mila). Organizzata dalla Galleria Civica d'Arte Moderna, questa significativa rassegna propone cento «scatti», con una trentina di inediti, di uno degli autori più interessanti della fotografia italiana contemporanea. Nato [illegible] Modena nel 1933, Fontana ha «reinventato» il colore come mez[illegible] espressivo; i suoi lavori sono presenti in importanti musei a livello internazionale: dal Musée d'Art Moderne de la Ville di Parigi al Tokyo Metropolitan Museum, dal MoMA [illegible] New York alla National Gallery [illegible] Pechino. Nell'esposizione allestita a Villa Remmert, si possono ammirare «tavole» [illegible] «Paesaggio urbano» [illegible] Los Angeles e «Piscina», «Presenza e assenza» e le vedute della Puglia, in una sorta di itinerario dal quale emergono alberi, persone, nuvole, frammenti di architetture, piazze. In ogni caso, afferma il curatore della mostra Italo Zannier «la fotografia a colori ha in Franco Fontana forse l'autore più emblematico, perché il colore è tutto per Fontana; c'è il colore del mondo, [illegible] basta». E questa sua esperienza costituisce la testimonianza di una fantasia creativa che gli ha permesso di firmare le campagne pubblicitarie per la Fiat e la Volkswagen, per lo stilista Versace [illegible] le Ferrovie dello Stato. Le fotografie esposte verranno acquisite per le collezioni della «Civica».

SOLO L'USATO MIGLIORE DIVENTA AUTOEXPERT.

[illegible] 1.3 SX [illegible]
immatricolata anno [illegible]
L. 15.000.000
vettura compresa

[illegible] 1.2 SX [illegible]
immatricolata [illegible]no 2000
L. 16.000.000
vettura compresa

[illegible] JTD SX
immatricolata anno 2000
L. 22.200.000
vettura compresa

ALFA [illegible] 1.9 JTD
immatricolata anno [illegible]
L. 25.000.000
vettura compresa

LANCIA LYBRA 1.8
immatricolata [illegible]
L. 35.900.000
vettura compresa

MAREA WEEKEND JTD
immatricolata anno 2000
L. 27.000.000
vettura compresa

SOLO I MIGLIORI LO POSSONO VENDERE.

DOMENICA 25 MARZO
VIENI A SCOPRIRE OLTRE 300
VETTURE AUTOEXPERT L'UNICO
USATO CON 160 CONTROLLI.

Autoexpert, il programma dell'usato di Fiat, Lancia [illegible] Alfa Romeo, sottopone ogni auto [illegible] 160 controlli sui principali componenti, secondo la metodologia Dekra Italia. Questa domenica potrai scegliere il tuo usato Autoexpert presso l'Automercato di Corso Giulio Cesare dalle 9.00 alle 13.00 e dalle 14.00 alle 19.00. Pratiche legali in sede.

1 ANNO DI COPERTURA GLOBALE

Per il primo anno o per i primi 15.000 km (20.000 per i diesel), gli interventi sono gratuiti, in tutta Europa e senza massimali.

15 GIORNI PER CAMBIARE IDEA

Entro due settimane dall'acquisto puoi riportare l'auto e sceglierne un'altra, nuova o usata.

ASSISTENZA IN TUTTA EUROPA

In caso di necessità, grazie [illegible] Targo Assistance potrai [illegible]e un'assistenza completa dovunque [illegible] [illegible] chiamando il Numero Verde 800 - 445588.

Autoexpert
FIAT

AUTOMERCATO DELLA SUCCURSALE DI VENDITA E ASSISTENZA
Corso Giulio Cesare, 360 - Torino - Tel. 011 2221601

eliseo

10 NOMINATION AGLI OSCAR
tra cui Miglior Film • Migliore Regia • Migliore Sceneggiatura

LUX IN ESCLUSIVA

Il cinema italiano non finisce mai di stupire. Un film non solo tutto da ridere ma che piace anche alla critica:

"Un film divertente, originale e per nulla scurrile." LA STAMPA

"Un concentrato della comicità [illegible] duo, un po' clownesca un po' surreale" IL MESSAGGERO

KONG

«Un racconto appassionante.» (IL MESSAGGERO)
«Sicuramente conquisterà le platee.» (LA REPUBBLICA)
«Accurato, intelligente, ricco di umanità.» (LA STAMPA)
«Film riuscito, Ian Hart è un grande attore [illegible] il bambino che fa Liam te lo porteresti a casa.» (CORRIERE DELLA SERA)

adua E NAZIONALE

Un film scatenato con Brad Pitt e il candidato all'oscar Benicio Del Toro

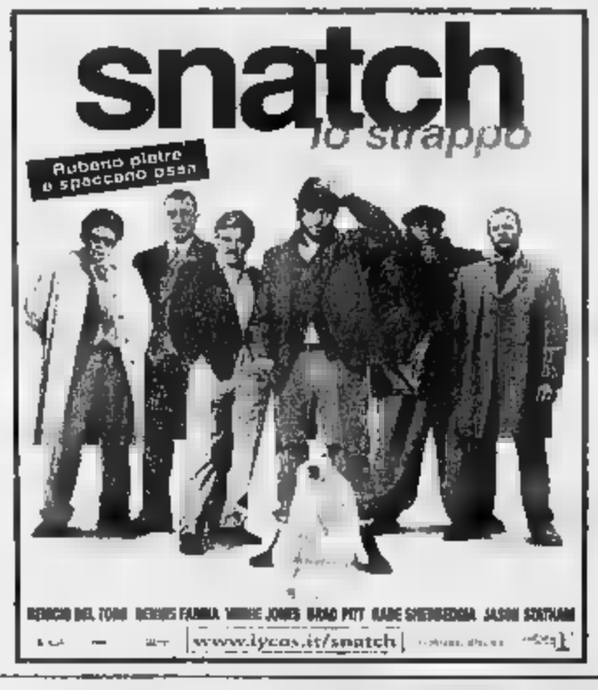

MASSIMO

Il capolavoro di STANLEY KUBRICK in edizione speciale in DOLBY DIGITAL

AMBROSIO E FIAMMA

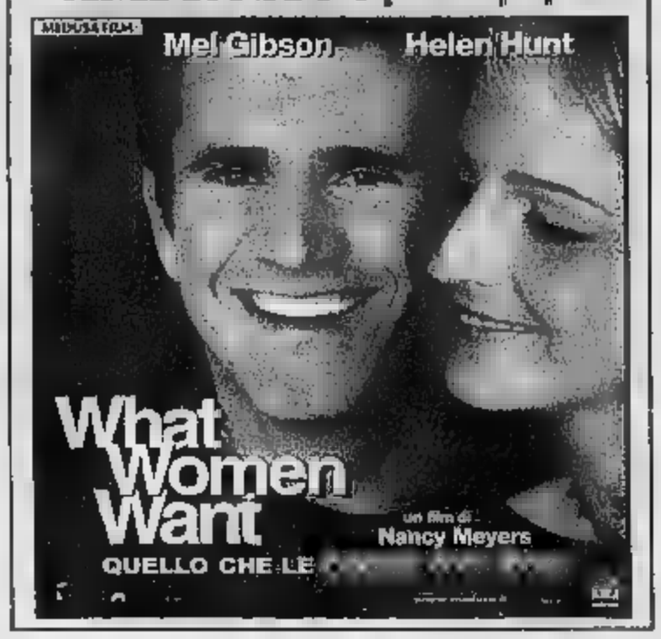

UN GRANDE RITORNO

STUDIO RITZ

CANDIDATO A 5 PR[illegible]R
MIGLIOR FILM
MIGLIORE ATTRICE Julia Roberts — MIGLIORE ATTORE NON PROTAGONISTA Albert Finney — MIGLIORE REGISTA Steven Soderbergh

DORIA E eliseo

Candidato a 5 PREMI OSCAR
tra cui MIGLIOR [illegible]

2 due giardini

UN FILM PRODOTTO DA MARTIN SCORSESE

2 NOMINATION OSCAR
Laura Linney miglior attrice
Kenneth Lonergan miglior sceneggiatura

conta su di me

un film di KENNETH LONERGAN
LAURA LINNEY MARK RUFFALO
MATTHEW BRODERICK

"La commedia che ha conquistato Hollywood"
The New York Times

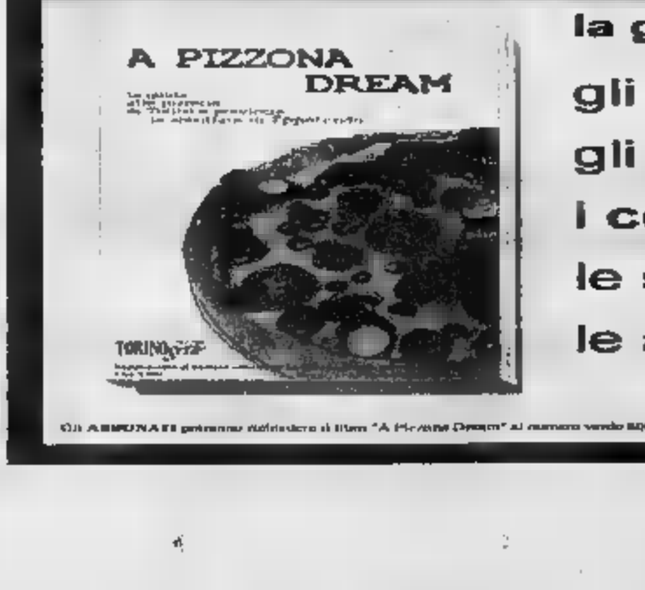

AMBROSIO E OLIMPIA

«...è certamente [illegible] film che oggi attraversa meglio i sentimenti [illegible] le [illegible] dell'amore...» STELLA PENDE - PANORAMA

«Ozpetek possiede il dono di catturare l'attenzione e i turbamenti dello spettatore coinvolgendoli in una storia appassionante come un thriller...» FABIO BO - IL MESSAGGERO

CIAK - FARO - VITTORIA

"In [illegible] *minuti* De Niro torna finalmente a fare De Niro... un THRILLER [illegible] ottimo livello, veloce come un proiettile..." Il Giornale
"Uno PSYCHO-THRILLER [illegible] ritmo vertiginoso" L.A. TIMES

LA NOTIZIA DEL GIORNO POTRESTI ESSERE TU

ETOILE

REPOSI
MULTISALA

Arlecchino

SCEGLI IL CINEMA

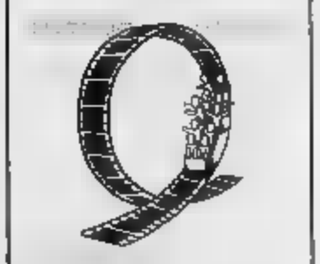

Dove c'è fantasia per la tua fantasia.

. . . stasera pizza? dove? quale? a quanto?

A PIZZONA DREAM

la guida alle pizzerie di Torino [illegible] dintorni

gli indirizzi
gli orari
i costi
le specialità
le abbuffate di Eppetondo

dal 7 marzo in edicola con LA STAMPA a sole 5.500 lire

GLI ABBONATI potranno richiedere il libro "A Pizzona Dream" al numero verde 800.011 [illegible] (gratuito fax 011.669.30.67, indicando i propri dati e il proprio numero di codice).

Calcio Primavera: Ravenna al Combi, Toro a Piacenza

Per la Juve è un turno facile Calaiò la speranza granata

Domenico Latagliata

La Juventus per la classifica, il Toro per se stesso. La nona giornata di ritorno del campionato di calcio Primavera propone ai bianconeri lo scontro casalingo contro il Ravenna ultimo in classifica (campo Combi, [illegible] 15), ai granata la trasferta di Piacenza. Stati d'animo differenti per le due squadre cittadine: la Juve è attualmente quinta, ultima posizione utile per qualificarsi alla fase successiva, il Toro è quart'ultimo e non ha più alcuna chance di rientrare in corsa.

«Non mi fido del Ravenna - mette le mani avanti l'allenatore Gasperini -. La classifica non dice che nelle ultime tre partite ha pareggiato a Firenze contro una delle migliori squadre del campionato, vinto ad Ancona [illegible] ancora pareggiato contro la Pistoiese». La Juve arriva invece dal ko di Genova: «Però [illegible] giocando bene - prosegue Gasperini -. In Liguria, con il campo allagato, di calcio [illegible] ne è visto poco. Siamo nel momento decisivo [illegible] stagione e altri passi falsi potrebbero costarci cari: dopo il Ravenna avremo il derby, la trasferta a Bologna [illegible] Piacenza in casa, tutte partite p[illegible] verso o per l'altro molto difficili».

Contro i romagnoli, in porta ci sarà il diciottenne Mirante: «Credo sia un ragazzo sul quale puntare - si sbilancia l'allenatore - ed è giusto faccia esperienza». Davanti a lui, la terza difesa del campionato: 18 gol subiti in 20 partite, solo Fiorentina e Ancona hanno fatto meglio. Per il resto, nessuna rivoluzione, [illegible] Gasbarroni [illegible] il paraguaiano Guzman attesi nel ruolo di trascinatori. Qualche parola, Gasperini la vuole spendere per il francese Pericard: «In molti lo criticano, ma per un ragazzo non è facile inserirsi in una realtà così diversa. L'importante è che continui ad impegnarsi».

Il Toro, a Piacenza, sarà impegnato contro i terzi in classifica: «Pur sconfitti dalla Fiorentina la settimana scorsa, abbiamo dimo[illegible] di [illegible] in crescita - dichiara l'allenatore Giacomo Ferri -. Purtroppo, le tante assenze di cui [illegible] stati vittime durante la stagione non ci hanno permesso di fare di più. Abbiamo però l'obbligo di chiudere l'anno nel migliore dei modi: per migliorarci e fare le giuste valutazioni in prospettiva».

Sembra averlo capito soprattutto Calaiò, autore di tre doppiette consecutive nelle ultime tre giornate. E' stato convocato anche Rossi, fuori da quattro [illegible] causa la frattura di una vertebra. Nessun fuori quota: Peralta è in predicato la panchina [illegible] prima squadra.

L'allenatore juventino Gasperini

Pallanuoto: stasera a Torino

L'Osra è lanciata [illegible] il modesto Como [illegible] le fa paura

Da Civitavecchia [illegible] furore: l'Osra, dopo la vittoria esterna con i laziali che li ha risospinti nelle zone calde della classifica, cerca ora di tenere il passo delle antagoniste. L'appuntamento odierno contro il Como (ore 19, piscina Usmiani) non è dei più proibitivi per gli uomini di Zekan: i gialloblù [illegible]o quarti con 15 punti, preceduti da Chiavari (16), Vallescrivia(17) e Camogli (18), mentre i lacustri [illegible] quart'ultimi [illegible] 9 punti.

I torinesi saranno al completo, la verve ritrovata del centroboa Bosnic e la caparbietà palesata dal portiere Tassi nell'ultima gara rappresentano le colonne su cui poggiare.

Il turno odierno della A2 non dovrebbe riservare grossi capovolgimenti di fronte considerando che il Camogli [illegible] impegnato con un Civitavecchia un po' demoralizzato e il roboante Vallescrivia affronta lo Snam Milano ultimo in classifica. [s. gar.]

Al Palaruffini, via alle 16

Calcio a 5, dal [illegible] d'[illegible] oggi contro il Prato

Nell'ottava di ritorno del [illegible]mo campionato di calcio a 5 il Torino ospita alle 15 al Palaruffini (ingresso libero) il Prato. Gara molto difficile per la squadra allenata da Frattin, che si trova di fronte una delle pretendenti al titolo, non a caso composta da molti nazionali.

Uno di questi è Pippo Quattrini, capitano del Torino campione d'Italia due anni fa, che [illegible] con il tecnico Velasco ritornerà sul suo vecchio campo. «Noi proviamo a vincere - afferma Frattin - e magari speriamo che i toscani siano distratti dalla Final Four di Coppa Italia che li vedrà impegnati lunedì».

Tutti presenti, compreso l'acciaccato Granata. In serie B, (ore 15), derby Lanzo-Cesana, [illegible] i locali impegnati [illegible] salvarsi e i cugini a [illegible] dei playoff, Futsal-Massa (Starfive Settimo) con i torinesi bisognosi dei tre punti per restare terzi. Chiude il programma Monza-Millefonti.

[illegible] B [illegible] Oggi. [illegible] masch.: Carmagnola-Odarzo. B femm.: I. Collegno-Lavagna; Moncalieri-Cossato. C2 masch.: A. Rivalta-Kappadue To; Cus To-Ginnastica To. D [illegible]h.: Bi[illegible] To-Fossano; Ttb Pin[illegible] T.-Kolbe To; Michelin To-Agnelli To; M. Dora-Novara N.; Abrate Settimo-La Lucciola [illegible]. [illegible] femm.: Vco To-Gandhi To; Beinaschese-Chieri.

■ **PALLAVOLO, OGGI.** B2 maschile: Body Cisco Pinerolo-Asystel Milano). B1 fem.: Prototipo Piossasco-Lodi. B2 fem.: V. Venaria-Ostiano; Chivasso-Lilliput Settimo.

■ **TENNIS, TORNEO.** Al club Ronchiverdi [illegible] (14) semifinali Dolce-Lim e Pilotto-Centoni (maschile), Calabrese-Maglio e [illegible] Bernardi-Breda (fem.) del torneo Lotto 2ª [illegible]. Finali domani (10,30).

■ **CALCIO FEMMINILE.** In A (8ª ritorno), il Torino ospita alle 15 il Pisa al parco Vizille di Venaria.

■ **FOOTBALL AMERICANO.** Nella Golden League, i Tigers To ospitano i Falcons Mi (ore 15 a Grugliasco). I Blacks Rivoli a Cascine Vica (ore 21) contro i Giants Bz.

■ **SCI.** Piero, Giorgio Gros e la slovena Pretnar apripista oggi alla Coppa Tnt di gigante a Sansicario.

RITROVI

AMERICA 4477171: la festa continua con Roby Club.
BEVERLY HILLS Santhià Il [illegible] liscio 0161.935243/987103: Questa sera una grande orchestra i Rodigini e a mezzanotte spaghettata omaggio per tutti. Sabato 31 Omar!
CLUB 84: c. M. D'Azeglio 9. Tel. 011/669.9560: ore 15,30 e 21 danze by Bluemoon Band.
DU PARC "Giardinidreali" Tel. 011.5216275: h.15,15 e 21,15 [illegible] Prima. Lunedì prossimo grande revival Rocky Roberts.
GARDEN DANZE [illegible]: h.15-21 insieme in compagnia sempre al Garden in allegria con Roki e Veruska.
LA TUCCIOLA c.so Taranto [illegible] T. 200097: 15 - 21 Teorema.
[illegible] **ROI!** sab 21 Noi ci [illegible] sempre. Lorena.
MITHO DANCING: ore 21 orchestra Musino Nuovo. Piobesi Torinese tel. 011.9657892.
PATIO+INVIDIA: ore 22,30 Tel.861.4841.
PIPER LISCIO CLUB Vigone Tel.011.9801402: [illegible] 21· [illegible], Ciao Pais.
TANGO DANZE: O[illegible]. Cinzia ore [illegible].
TROCADERO [illegible] original American Night Club disco bar exotic show lap [illegible] ristorante Tel. 011.5620966 aperto tutte le sere via A. Doria 9.

GALLERIE E MUSEI

ACCADEMIA: [illegible] contemporanei.
ARTE CLUB 011.836331: Nando Lurashi.
G. BIASUTTI: via Della Rocca, 6: "Segni incrociati" da Accardi... a Ulrico. [illegible]: Daniele Gay.
FOGLIATO: Sandro Lobalzo.
MICRO: Maria Antonietta [illegible]. Inaugurazione dalle 17 alle 20.
PIRRA: "La donna nell'arte russa".

ASSOCIAZIONE PIEMONTESE GALLERIE ARTE MODERNA

BERMAN: Pitton dell'800 e del '900.
CARLINA: F. Melotti carte e sculture
NARCISO: Pino Deodato "Chiaroscuro"

da Renoir a Picasso
14 marzo - 10 giugno 2001
PALAZ BRICHERASIO
Giovedì, venerdì e sabato apertura [illegible] fino alle 22.30
Via Lagrange, 20 - Torino - Telefono 011 31 71 660

NAZIONALE
DFL
WILL SMITH MATT DAMON CHARLIZE THERON
UN FILM DI ROBERT REDFORD
LA LEGGENDA DI BAGGER VANCE
WWW.20THFOX.IT

CAPITOL
Dallo sceneggiatore di "SCREAM"
il terrore continua...
VITTORIO CECCHI GORI presentano
THE FACULTY
Rodriguez

adua ROMANO
L'ULTIMA STRAORDINARIA INTERPRETAZIONE DI SEAN CONNERY
SEAN CONNERY
SCOPRENDO FORRESTER

AMBROSIO
REPOSI MULTISALA
VALENTINO
CANDIDATO A 5 PREMI OSCAR
TRAFFIC

VALENTINO
CANDIDATO A 3 PREMI OSCAR
CUI MIGLIOR ATTORE PROTAGONISTA
"...un grande Geoffrey Rush ... un sartanico Michael Caine." LA REPUBBLICA
Quills
Penna della Vendetta
RUSH KATE JOAQUIN MICHAEL

OLIMPIA
Robert De Niro Ben Stiller
Ti Presento i Miei

CANDIDATO A 3 PREMI OSCAR tra cui MIGLIOR REGIA • MIGLIOR SCENEGGIATURA
EMPIRE - REPOSI MULTISALA
BILLY ELLIOT
julie walters lewis jamie bell
scritto e diretto da STEPHEN DALDRY

REPOSI MULTISALA
MEDUSA FILM presenta
DIEGO ABATANTUONO e SERGIO CASTELLITTO
GERARD DEPARDIEU
CONCORRENZA SLEALE

Una commedia travolgente! Amori e risate a ritmo di salsa.
CENTRALE
Su [illegible] in edicola il [illegible] e il 27 marzo partecipi al concorso
Vai al cinema e vinci Cuba
con www.fastminute.sm e Sol y Son!!
è che non stanno tanto bene!
Born Romantic
MEDIA

Arlecchino
12 CANDIDATURE AL PREMIO OSCAR tra cui MIGLIOR FILM MIGLIOR REGIA MIGLIOR ATTORE
IL GLADIATORE

ACTOR'S STUDIO
CHARLIE CHAPLIN - REPOSI MULTISALA
MEDUSA FILM presenta
l'ultimo bacio
un film di gabriele muccino
stefano accorsi giovanna mezzogiorno stefania sandrelli

eliseo ORARIO SPETTACOLI 14,30 - 16,00
Nuovi Mostri. Nuove Battaglie. Solo al Cinema.
DIGIMON IL FILM

CHARLIE CHAPLIN - due giardini
MASSIMO
3ª SETTIMANA DI CRESCENTE SUCCESSO
Sacher film presenta
la stanza del figlio
un film di Nanni Moretti
Nanni Moretti Laura Morante
Jasmine Trinca Giuseppe Sanfelice Silvio Orlando

SCEGLI IL CINEMA
Dove ti viaggia su comode poltrone.

LE TV PRIVATE

TELESTAR
6.30 Le spie, Telefilm; 7.30 Tg 9, Notiziario; 12.00 [illegible] Programma musicale; 13.30 Tg 9, Notiziario; 20.00 Tg 9, Notiziario; 20.30 **Film**; 1.30 Tg 9, Notiziario.

TELECUPOLE
7.30 Tg4, Notiziario; [illegible] Videomagia; 10.00 Mattinata con Telecupole, Televendite; 12.30 A [illegible]; 19.30 Tg 4, Notiziario; 20.00 Tg 4, Notiziario; 20.30 A gentile richiesta; 21.00 Remember. Musica anni 60/70; 22.30 Tg 4, Notiziario; 23.50 Fun tv; 24.00 Le auto della settimana.

TELECITY
6.00 Tg 7, Notiziario; 7.30 Cartoni animati; 14.00 Sun college, Cartone animato; 14.30 Blue Heelers - Poliziotti con il cuore, TF; 17.30 Superboy, TF; 19.00 Tg 7, Notiziario; 19.45 Ken il guerriero, Cartoni animati; 20.15 Diretta stadio; 23.15 **Film**; 1.[illegible]

VIDEOGRUPPO
7.00 Videonotizie; 8.30 Autoexpo; 9.15 Videogruppo per voi, Televendite; 12.45 C[illegible]ti; 13.15 La cucina vegetariana; 13.30 Autoexpo; 14.15 Videogruppo per voi; 19.30 Videonotizie; 20.00 Editoriale; 20.10 Cartoni animati; 20.30 Videonotizie, Informazione; 21.00 Le grandi offerte di Prestigi Gioielli; 22.15 Videonotizie; 22.45 Editoriale; 23.00 Autoexpo.

PRIMANTENNA
12.30 Anteprima d'asta; 12.40 Cronache regionali [illegible]; 14.30 Aggiudicato a...; 19.30 Crona[illegible] regionali news; 21.00 Fun Tv; 21.30 Grandangolo; 22.00 Ballando & Ballando; 22.30 Cronache regionali news; 22.45 Ballando [illegible]do; 23.45 Le auto della settimana.

QUARTA RETE TV
7.00 Le auto della settimana; 8.00 Vivere al 100%; 9.10 Affari d'oro; 12.15 Tutti in festa; 13.30 [illegible]; 13.45 Affari d'oro; 17.50 Le auto della settimana; 19.00 T4 speciale; 19.30 Stream news; 20.00 Antenna 13, programma sportivo; [illegible].00 Penthouse; 24.00 Le auto della settimana.

[illegible]E
9.30 Tg Time notizie; 12.30 Il mercatino; 13.00 Auto oggi; 19.20 Time sette; 21.30 Juventania, Rubrica sportiva; 22.00 Time sette notizie; 23.00 Cartomanzia; 24.00 Auto oggi; 0.50 Teletime by night.

QUINTA RETE
6.00 Italianissima; 6.30 Fiore all'occhiello, Cabaret; 7.00 Cartone animato; 7.30 Stellina, Te[illegible]; 12.15 Sanford and soon, Telefilm; [illegible] Cartoni animati; 13.30 Classifica italiana; 18.40 D... come [illegible], 20.15 Telenews, Informazione; 20.35 **Cactus**, Film; 22.30 Torino magica.

QUADRIFOGLIO ODEON TV
12.00 Casa [illegible] - Speciale [illegible]; 20.00 Tappeto volante; 23.30 **Film**.

RETE CANAVESE
[illegible] Destini (anche alle 13.30 e 20.00); [illegible] Cartone; 12.30 Programma di lisci - Romagna mia; 12.45 Canavese notizie (anche alle 16.45, 19.30, 22.45); 14.00 Consigli per gli acquisti; 20.30 Derby; 23.00 Le auto della settimana.

SESTA RETE
12.00 Classifica Italian; 12.30 Italianissima, Programma [illegible]; 13.20 L'albero delle mele, Telefilm; 18.30 Sketch, cabaret; 18.50 Oceano mare, Documentario; 19.40 Mademoiselle Anna, Cartone animato; 20.30 Telenews; 20.50 The sweeney, TF; 22.00 Eroi da 4 soldi, Telefilm; 24.00 Al confini della realtà, Telefilm

G.R.P.
13.00 Monitor; 13.30 Avvenimenti; 18.00 Sintesi di una settimana di "Vivere Torino"; 18.30 Cristiani [illegible] 19.30 Vivere Torino; 19.45 Monitor; [illegible] Novaradio; 22.55 Monitor flash.

RETE 7
13.05 La grande vallata, Telefilm; 14.00 J-Tv, Programma per ragazzi; 15.00 **Film**; 18.00 La grande vallata, Telefilm, [illegible] Auto d'oggi; 19.45 Informa 7/Meteo/Oroscopo; [illegible] **Film**; 22.45 Informa 7/Meteo/Oroscopo; 23.05 Telefilm.

INTV
7.00 The box; 8.00 [illegible]tv News - Notiziario; 9.30 Charleston, Telefilm; 10.00 To go fishing - Rubrica sportiva; 13.30 Charleston; [illegible] Ski magazine; 18.30 Fun [illegible] 19.30 Hard trek - Sport [illegible]; 20.00 Tgg - Questa Italia; 20.15 [illegible] solo news; 20.30 **Film**; [illegible] Motori; 1.00 The box.

TE[illegible]
11.30 Udienza di Giovanni Paolo II; 12.00 Vivendo, parlando, Talk-show condotto da Gigliola Cinquetti; 13.30 Documentario; 14.00 Cartoni animati; 16.15 Star meglio, 18.15 Cartoni animati; 18.45 Sotto il campanile; 19.00 Il vangelo della domenica, 19.15 Il Regionale, Notiziario; 19.45 Tg 2000; 20.00 Mosaico; 20.40 **Carlo Magno**, Film - 2ª pt.; 22.30 Mosaico, 23.00 Telegiornale locale; 23.30 [illegible] Optional; 9.00 Okey Motori; 9.30 A.D. Kronos - Rotocalco informativo; 11.00 Auto d'oggi; 11.50 Autoccasioni; 12.30 Okey Motori; 15.30 Motori non stop; 16.00 Auto d'oggi; 16.50 Autoccasioni; 18.15 Hard Trek - Sport estremo; 19.30 A.D. Kronos; 20.00 Autoccasioni; 20.30 Motori non stop; 21.00 Auto d'oggi; 23.20 Okey Motori - Le novità e le gare automobilistiche; 23.40 Autoccasioni.

TELESTUDIO
11.30 Contrade del Piemonte; 12.15 Piemonte Tv press, 13.00 D... [illegible], Rubrica; 18.30 Classifica italiana; 19.15 Telenews; 19.30 Amici animali, Documentario; 20.10 Cartoni animati; [illegible].40 **I segreti della mamma**, Film, 23.00 Musica e big; 2.00 **Qualcuno lo chiama amore**, Film; 4.00 **Falsa partenza**, Film.

VIDEONORD
12.30 [illegible] alla regia, 13.00 Cartoni animati; 13.30 Speciale auto; 14.30 Piemonte giorno e [illegible], 15.00 Cartoni animati; 15.30 The box; 17.00 [illegible] alla regia; [illegible] I-Tv; 19.00 Tg9 [illegible] news; 19.20 Speciale [illegible]; 20.30 **Professione bigamo**, film; 22.15 Telegiornale/Meteo/Oroscopo; 23.00 Speciale auto.

MOTORI TV
[illegible] Optional; 9.00 Okey Motori; 9.30 A.D. Kronos - Rotocalco informativo; 11.00 Auto d'oggi; 11.50 Autoccasioni; 12.30 Okey Motori; 15.30 Motori non stop; 16.00 Auto d'oggi; 16.50 Autoccasioni; 18.15 Hard Trek - Sport estremo; 19.30 A.D. Kronos; 20.00 Autoccasioni; 20.30 Motori non stop; 21.00 Auto d'oggi; 23.20 Okey Motori - Le novità e le gare automobilistiche; 23.40 Autoccasioni.

Eventuali errori e variazioni nei programmi sono causati dalla non tempestiva comunicazione delle emittenti.

Le trame

AMICI AMMAZZARA. Commedia. I Fichi d'India con la storia di due cugini con l'hobby delle invenzioni. [Lux]
BILLY ELLIOT. Commedia drammatica. Nell'Inghilterra del [illegible] degli scioperi dei minatori, il ragazzino Billy s'impegna per coronare il suo sogno di diventare ballerino. [Empire, Reposi]
[illegible] ROMANTIC. Commedia. Un locale di Londra dove si balla la salsa è il punto di ritrovo di sei persone in crisi esistenziale. [Centrale]
CHOCOLAT. Commedia. Lasse Hallstrom porta sullo schermo la storia di una donna (Juliette Binoche) che sconvolge la monotona vita del villaggio francese dove si trasferisce per aprire un negozio di cioccolato «peccaminoso». [Eliseo, Doria]
[illegible] Drammatico. Nell'Italia del 1938 nasce l'amicizia tra due commercianti di stoffe quando vengono promulgate le leggi contro gli ebrei. [Reposi]
CONTA SU DI ME. Commedia drammatica. Rimasti orfani da bambini, Sammy e Prescott hanno scelto strade diverse nella vita: lei è una donna divorziata che vive in una cittadina con il figlio di otto anni, lui un ribelle girovago. Un giorno Prescott va [illegible] sorella per chiederle un prestito. [Due Giardini]
LA DEA DEL '67. Drammatico. Il film dell'australiana Clara Law comincia con un giovane impiegato giapponese che va in Australia per acquistare una Citroen del '67: arrivato a casa del compratore, vi trova una ragazza cieca vicino a due cadaveri. [Erba]
L'ERBA DI GRACE. Commedia. Scomparso il marito, Grace comincia a coltivare marijuana. [Accademia]
ERIN BROCKOVICH. Commedia drammatica. Julia Roberts è Erin Brockovich, giovane donna che [illegible] a lavorare per uno studio [illegible] e si impegna in un caso di contaminazione delle acque. [Studio Ritz]
LE FATE IGNORANTI. Drammatico. Alla morte del marito, la vedova Margherita Buy scopre che il consorte aveva un amante e va alla sua ricerca. [Ambrosio, Olimpia]
IL [illegible] DEGLI ALTRI. Commedia. Trionfo in Francia, il film s'impernia sulla figura di un imprenditore che s'innamora dell'insegnante di inglese. [Kino]
HANNIBAL. Thriller. Ritorna Hannibal: vive a Firenze, è cercato da un poliziotto italiano al soldo di un miliardario americano che vuole vendicarsi. [Eliseo]
LA LEGGENDA DI BAGGER VANCE. Commedia drammatica. Il nuovo film di Robert Redford s'incentra sul personaggio di un campione di golf (Matt Damon) che, negli Stati Uniti degli anni Venti, torna dalla prima guerra mondiale e cade in crisi. Lo aiuterà, sul campo e nella vita, un misterioso giovane di colore (Will Smith). [Nazionale]
LIAM. Drammatico. Il film di Stephen Frears è ambientato negli anni Trenta in una comunità cattolica irlandese vicino a Liverpool e descrive i problemi di una famiglia dal punto di vista di un bambino di sette anni di nome Liam. [Kong]
PRIMA O POI MI SPOSO. Commedia. Jennifer Lopez è un'organizzatrice di matrimoni che vive nella convinzione di non riuscire a incontrare l'uomo della sua vita. [Emilia]
QUILLS. Biografico. Philip Kaufman [illegible] schermo la storia del marchese De Sade (Geoffrey Rush). [Valentino]
15 MINUTI. Azione. Robert De Niro è un ispettore di polizia famoso, uno che ama sempre essere al centro dell'attenzione: nel caso di un omicidio viene affiancato da un giovane e schivo investigatore (Edward Burns). [Cinè, Faro, Vittoria]
RAPIMENTO E RISCATTO. Drammatico. Un ingegnere americano viene rapito sulle Ande dalle forze antigovernative. La moglie chiede all'aiuto a un australiano specialista nella negoziazione di ostaggi. [Reposi]
[illegible] FORRESTER. Commedia drammatica. Nella vita di William Forrester (Sean Connery), personaggio [illegible] e solitario che vinse da giovane il Pulitzer e ora vive in una fatiscente casa del Bronx, irrompe un sedicenne di colore che sogna di diventare scrittore. [Adua, Romano]
LA STANZA DEL FIGLIO. Drammatico. Torna alla regia [illegible] Moretti con la storia di una famiglia di Ancona su cui si abbatte il dramma della morte improvvisa di un figlio. [Charlie Chaplin, Due Giardini, Massimo]
THE [illegible]. Thriller fantasy. Gli alieni frequentano la scuola americana Herrington High nel nuovo [illegible] di [illegible] Rodriguez («Desperado»). [Capitol]
SNATCH. Drammatico. Mentre è in viaggio per «affari» verso New York, un corriere di preziosi (Benicio Del Toro) si ferma a Londra e nella capitale inglese viene convinto ad assistere a un incontro di boxe clandestino. Uno dei pugili è un tatuato irlandese di nome Mickey O' Neil (Brad Pitt). [Adua, Nazionale]
LA TIGRE E IL DRAGONE. Fantasy. Il nuovo film di Ang Lee è ambientato agli inizi dell'Ottocento e descrive le avventure di due coppie di guerrieri impegnati nella ricerca di una simbolica spada. [Eliseo]
TI PRESENTO I MIEI. Commedia. Ben Stiller va a New York per conoscere la [illegible] della fidanzata. [Olimpia]
TRAFFIC. Poliziesco. Il magistrato Michael Douglas viene nominato coordinatore federale antidroga proprio quando la figlia diventa drogata, due poliziotti messicani combattono la loro guerra agli stupefacenti, Catherine Zeta-Jones prende il posto del marito in galera [illegible] importatore di droga. [Ambrosio, Valentino, Reposi]
L'ULTIMO [illegible]. Commedia. Otto personaggi in particolare l'[illegible] Giulia (Giovanna Mezzogiorno) e il fidanzato Carlo (Stefano Accorsi), intrecciano le loro esistenze. [Actor's, Chaplin, Reposi]
VERTICAL LIMIT. Azione. Il giovane alpinista Peter (Chris O'Donnell) organizza una spedizione per salire sul K2 e andare a salvare la sorella e i compagni di scalata. [Arlecchino]
WHAT WOMEN WANT. Commedia. Mel Gibson è un pubblicitario che sente i pensieri delle donne. [Ambrosio, Romano]

SUCCESSO ALL'ERBA DELLA COMMEDIA DI NEIL SIMON «CAPITOLO SECONDO»

Lui inconsolabile lei divorziata: il futuro è nel matrimonio

Osvaldo Guerrieri

Parliamo di matrimonio. Anzi lasciamo che ce ne parli Neil Simon. A questa istituzione complessa e a volte compromessa, il più divertente drammaturgo d'America ha dedicato una commedia che prima d'ora non era mai stata rappresentata in Italia. S'intitola «Capitolo secondo», l'ha messa in scena Patrick Rossi Gastaldi, che pure la interpreta (all'Erba, fino a domenica) con Edi Angelillo, Daniela D'Angelo e Bala Roca Rey. Il «Capitolo secondo» allude a un cambiar pagina, a una svolta. George, scrittore quarantenne di medio successo, è un vedovo inconsolabile. Sembra che, dopo la morte della moglie, il suo destino risieda nella solitudine. Gli incontri femminili procuratigli dal frenetico fratello Leo lo disgustano, anzi lo inducono a richiudersi sempre di più nella felicità della memoria.

Parallela alla storia di George scorre quella di Jenny Altrice bella, intelligente e spiritosa. Jenny non è vedova ma divorziata. Come George, rifiuta di incontrare persone dell'altro sesso.

Ma succede che George e Jenny s'incontrino. Succede che fra loro scocchi una scintilla d'amore così violenta che, tempo due settimane, i due si trovano sposati. E cominciano i guai. Nonostante l'amore, lui è ancora prigioniero della memoria, non sa evadere dal passato, umilia la nuova moglie fin dal viaggio di nozze. In un [illegible] di lucidità autocritica dice: il nostro è uno dei più bei matrimoni che siano mai stati in difficoltà. Ma poi è sufficiente che parta per Los Angeles perché metta ordine nella mente e nei sentimenti. Ora non gli resta che la felicità.

Chiusura sbrigativa, soprattutto se consideriamo la cura con cui Simon investiga la crisi intima di un uomo e di una donna. Ma Simon non è Ibsen, certi percorsi gli sono estranei. E allora eccolo andare col vento in poppa sul suo mare di paradossi, sparando a raffica battute ora divertenti e ora geniali, mostrando il lato buffo della vita, anche quando la vita ha tutti i requisiti per risultare insopportabile.

Patrick Rossi Gastaldi dirige il tutto con mano felice, quasi da specialista di un genere molto difficile. Nella bella scena di Alessandro Chiti che ci offre lo spaccato di due appartamenti (quello di lui e quello di lei), mette in azione quattro figurine perfettamente caratterizzate e impegnate a pasticciare e a impazzire col gioco più antico del mondo, quello dell'amore. E lui stesso è un efficace George, Edi Angelillo è una spumosa Jenny che l'ironia salva dal ruolo di vamp. Daniela D'Angelo e Roca Rey contribuiscono al felice [illegible] di uno spettacolo che il pubblico non nasconde di gradire.

PRIME VISIONI

[illegible] piazza S. Giulia 2 bis, tel. 011 88.70.07. L'erba di Grace, di N. Cole con B. Blethyn. Or.: 16,30; 18,30; 20,30; 22,30. Ingr. 12.000; rid. 8000.

ACTOR'S STUDIO via Chiesa della Salute 77/A, tel. 011 216.8704. L'ultimo bacio, di G. Muccino con S. Accorsi, G. Mezzogiorno, S. Sandrelli. Or.: 15,30; 17,50; 20,10; 22,30. Ingr. 12.000; rid. 8000.

ADUA 200 corso Giulio Cesare 67, tel. 011 856.521. Scoprendo Forrester, di G. Van Sant con S. Connery, R. Brown, F. Murray Abraham. Or.: 15; 17,30; 20; 22,30. Ingr. 12.000.

ADUA 400 corso Giulio Cesare 67, tel. 011 856.521. Lo strappo, di G. Ritchie con B. Pitt, B. Del Toro, D. Farina. Or.: 16; 18,10; 20,20; 22,30. Ingr. 12.000.

AMBROSIO MULTISALA 1 corso Vittorio 52, tel. 011 [illegible]. Le fate ignoranti, di Ferzan Ozpetek con Margherita Buy, Stefano Accorsi. Or.: 15,30; 17,50; 20,10; 22,30. Ingr. 12.000; anziani 8000; cinecard 10.000.

AMBROSIO MULTISALA 2 corso Vittorio 52, tel. 011 547.007. Traffic, di [illegible] Soderbergh con Michael Douglas, C. Zeta-Jones. Or.: 16; 19,15; 22,15. Ingr. 12.000; anziani 6000; cinecard 10.000.

AMBROSIO MULTISALA 3 corso [illegible] 52, tel. 011 547.007. What women want, di Nancy Meyers con Mel Gibson, Helen Hunt. Or.: 15; 17,30; 20; 22,30. Ingr. 12.000; anziani 6000; cinecard 10.000.

ARLECCHINO SALA 1 corso [illegible] 22, tel. 011 581.7190. Il gladiatore, regia Ridley Scott con Russell Crowe, Joaquin Phoenix. Or.: 15,40; 19,35; 22,30. Ingr. 12.000; pom. anz. 8000; rid. 8000.

[illegible] corso Sommeiller [illegible], tel. 011 581.7190. Vertical limit, regia di Martin Campbell con Chris O'Donnell, Bill Paxton. Or.: 15,35; 17,55; 20,15; 22,35. Ingr. 12.000; pom. anz. 8000; rid. 8000.

CAPITOL via S. Dalmazzo 24, tel. 011 540.605. The faculty, di R. Rodriguez con M. Vartan, A. McCarty. Viet. min. 14. Or.: 15,45; 18; 20,15; 22,30. Ingr. 12.000.

CENTRALE via Carlo Alberto 27, tel. 011 540.110. Sexy romantic, romantic sex, di David Kane con G. Ferguson, J. Horrocks, C. McCormack. Or.: 15,30; 17,15; 19; 20,45; [illegible]. Ingr. 12.000; Aiace 8000.

C. CHAPLIN 1 via Garibaldi 32/E, tel. 011 436 [illegible]. L'ultimo bacio, di G. Muccino con S. Accorsi, G. Mezzogiorno, S. Sandrelli. Or.: 15,30; 17,50; 20,10; 22,30. [illegible] 12.000; rid. 8000.

[illegible] via Garibaldi 32/E, tel. 011 436.0723. La stanza del figlio, di e con N. Moretti, L. Morante, S. Sandrelli. Or.: 16,30; 18,30; 20,30; 22,30. Ingr. 12.000; rid. 8000.

CINE' corso Giulio Cesare 105, tel. 011 232.023. 15 minuti - Follia omicida a New York, regia di John Herzfeld con Robert De Niro, Edward Burns. Or.: 15; 17,30; 20; 22,30. Ingr. 12.000.

DORIA via Gramsci 9, tel. 011 542.422. Chocolat, di L. Hallstrom con J. Binoche, J. Depp, A. Molina, C.A. [illegible]. Or.: 15,05; 17,35; 20,05; 22,[illegible]. Ingr. 12.000; rid. 8000; anz. 5000.

DUE GIARDINI Sala Nirvana. via Monfalcone 62, tel. 011 [illegible]. La stanza del figlio, di e con N. Moretti. Or.: 15; 16,55; 18,50; 20,45; 22,40. Ingr. 12.000; anz. rag. 5000.

DUE GIARDINI Sala Ombrerosse. via Monfalcone 62, tel. 011 327.2214. Conta su di me, di Kenneth Lonergan con M. Broderick, A. [illegible]. Or.: 15,45; 18; 20,15; 22,30. Ingr. 12.000; anz. rag. 5000.

ELISEO GRANDE piazza Sabotino, tel. 011 447.5241. Pane e tulipani [illegible] Chocolat, di L. Hallstrom con J. Binoche, J. Depp. Or.: 17,50; 20,10; 22,30. Ingr. 12.000.

ELISEO BLU piazza Sabotino, tel. 011 447.5241. La tigre e il dragone, di Ang Lee con C. Yun Fat, M. Yeoh, C. Chen. Or.: 15,30; 17,50; 20,10; [illegible]. Ingr. 12.000.

ELISEO ROSSO piazza Sabotino, tel. 011 447.5241. Hannibal, di R. Scott con A. Hopkins, J. Moore, G. Oldman. Or.: [illegible]; 17,30; 20; 22,30. Ingr. 12.000.

EMPIRE piazza Vittorio Veneto 5, per prenot. tel. 011 817.1642. Billy Elliot, di S. Daldry con J. Walters, G. Lewis, A. Cooper. Or.: 14; 18,10; 20,20; 22,30. Ingr. 12.000; rid. 8000.

ERBA 1 corso [illegible], tel. 011 661.5447. [illegible] del '67, di C. Law con R. Byrne, N. Hogan, R. Kunimura. Or.: 20; 22,30. Ingr. 12.000.

[illegible] corso Moncalieri 241, tel. 011 661.5447. Riposo.

[illegible] via Bucca ang. via Roma, tel. 011 [illegible]. Prima o poi mi sposo, regia Adam Shankman con Jennifer Lopez, Matthew McConaughey. Or.: 15,50; 18,10; 20,30; 22,30. Ingr. 12.000; rid. 8000; anziani 5000.

FARO via Po 30, tel. 011 817.3323. 15 minuti - Follia omicida a New York, di J. Herzfeld con R. De Niro, E. Burns. Or.: 15; 17,30; 20; 22,30. Ingr. anz. pom. 8000; sera 12.000; rid. [illegible].

[illegible] corso Trapani 57, tel. 011 [illegible]. What women want - Quello che le donne vogliono, regia di N. Meyers con M. Gibson, H. Hunt, M. Tomei, L. Helly. Or.: 15; 17,20; 19,50; 22,30. Ingr. 12.000.

[illegible] corso Racconigi 4, tel. 011 521.4316. Chiuso per lavori.

KONG via Po 21, tel. 011 817.5966. Il gusto degli altri, di A. Jaoui con A. Jaoui. Or.: 16; 18,10; 20,20; 22,30. Ingr. 12.000; rid. 8000.

LIAM via S. Teresa 5, tel. 011 534.614. Liam, di S. Frears con I. Hart, A. Bennett, M. Burns. Or.: 16,30; 18,30; 20,30; 22,30. Ingr. 12.000; rid. 8000.

LUX Galleria S. Federico, tel. 011 541.283. Amici Ahrarara, regia di F. Amurri con i Fichi D'India (Max Cavallari e Bruno Arena), Giulietta Durtano. Or.: 15,55; 18,10; 20,20; 22,30. Ingr. 12.000; rid. [illegible]; anz. 5000.

MASSIMO 1 via Verdi 18, tel. 011 812.5606. Or.: 16 2001: Odissea nello spazio. Ingr. 12.000; rid. 8000. Or.: 20,30 (La giornata della bicicletta, ingresso gratuito) Monsieur Hulot nel caos del traffico. Or.: 22 (La giornata della bicicletta) Intervento assessore Hutter. Or.: 22,30 L'ingorgo - Una storia impossibile, ingresso gratuito.

MASSIMO 2 via Verdi 18, tel. 011 812.5606. La stanza del figlio, di Nanni Moretti con N. Moretti (Italia 2001) con N. Moretti, Laura Morante, [illegible] Orlando. Or.: 16,30; 18,30; 20,30; 22,30. [illegible] 12.000; rid. 8000.

NAZIONALE 1 via [illegible] 7, tel. 011 812.4173. Snatch - Lo strappo, di G. Ritchie con B. Pitt, B. Del Toro, D. Farina. Or.: 15,45; 18; 20,15; 22,30. Ingr. 12.000.

NAZIONALE 2 via Pomba 7, tel. 011 812.4173. La leggenda di Bagger Vance, di R. Redford con W. Smith, M. Damon, C. Theron. Or.: 15,30; 17,50; 20,10; 22,30. Ingr. 12.000.

LISTA PROGRAMMAZIONI [illegible]

OLIMPIA 1 via Arsenale 31, tel. 011 532.448. Le fate ignoranti, regia di Ferzan Ozpetek con Margherita Buy, Stefano Accorsi. Or.: 15,30; 17,50; 20,10; 22,30. Ingr. 12.000.

OLIMPIA 2 via Arsenale 31, tel. 011 532.448. Ti presento i miei, regia di J. Roach con R. De Niro, B. Stiller. Or.: 15,30; 17,50; 20,10; 22,30. Ingr. 12.000.

REPOSI 1 via XX Settembre 15, tel. 011 531.400. Rapimento e riscatto, regia di T. [illegible] Ryan, R. Crowe. Or.: 14,45; 17,15; 19,45; 22,20. Ingr. [illegible].

REPOSI 2 via XX Settembre 15, tel. 011 531.400. Billy Elliot, regia di S. Daldry con J. [illegible], G. [illegible]. Or.: 15,30; 17,50; [illegible]; 22,30. Ingr. [illegible].

REPOSI 3 via XX Settembre 15, tel. 011 531.400. L'ultimo bacio, regia di G. Muccino con S. Accorsi, G. Mezzogiorno, S. Sandrelli. Or.: 15,30; 17,50; 20,10; 22,30. Ingr. 12.000.

REPOSI 4 via XX Settembre 15, tel. 011 531.400. Traffic, regia di S. Soderbergh con M. Douglas, D. Cheadle, B. Del Toro, D. Quaid. Or.: 16; 19; 22. Ingr. 12.000.

REPOSI 5 [illegible] via [illegible] 15, tel. 011 537.100. Concorrenza sleale, di E. Scola con D. Abatantuono. Or.: 15,15; 17,40; 20,05; 22,30. Ingr. 12.000.

ROMANO Galleria Subalpina, tel. 011 562.0145. Scoprendo Forrester, di G. Van Sant con S. Connery, R. Brown. Or.: 15; 17,30; 20; 22,30. Ingr. 12.000.

STUDIO RITZ via Acqui 2, tel. 011 819.0150. Erin Brockovich, [illegible] S. Soderbergh con J. Roberts. Or.: 15; 17,30; 20; 22,30. Ingr. 12.000; rid. mil. rag. Aiace 8000.

VALENTINO 1 T. Nuovo, c. M. d'Azeglio 17, tel. 011 650.0200. Quills (La penna dello scandalo), regia di P. Kaufman con G. Rush, Vill. min. 18. Or.: 15,30; 17,50; 20,10; 22,30. Ingr. 12.000; rid. 8000.

VALENTINO 2 T. Nuovo, c. M. [illegible] 17, tel. 011 650.0200. Traffic, di S. Soderbergh con C. Z. Jones, M. Douglas. Or.: 16,15; 19,15; 22,15. Ingr. 12.000; rid. 8000.

VITTORIA via Roma 336, tel. 011 562.1789. 15 minuti - Follia omicida a New York, di J. Herzfeld con R. De Niro, J. Burns. Or.: 15,05; 17,35; [illegible]. Ingr. 12.000; rid. mil. rag. 8000; anz. [illegible].

[illegible] P. Sarpi 111/A, tel. 011 316.1429. Ore 16; 17,45 La carica dei 102 di K. Lima. Ore 20,30; 22,45 La verità nascosta di R. Zemeckis. Ingresso 8000/6000: 2 film L. [illegible]

CHARLIE via Mazza 56, tel. 011 [illegible]. Chiedimi se sono felice con Aldo, Giovanni e Giacomo. Or.: 16; 18; 20; 22,15.

[illegible] via Bogetti 30, tel. 011 433.7474. Ore 21 Il momento di uccidere [illegible] Salvatore di G. Cederna, con [illegible] Domani [illegible] Chiedimi se sono felice. Ingr. teatro 10.000, ingr. cinema 8000; rid. 6000; abb. 2 film L. 14.000.

[illegible] corso G. Cesare 88, tel. 011 284.134. Chiuso per lavori.

[illegible] via C. Massaia 104. Non pervenuto.

[illegible] via Guastalla 65, tel. 011 284.028. Domani ore 15; 17; 19; 21 Chiedimi se sono felice. Dal 26 al 29 ore 17 The miracle maker film d'animazione sulla vita di Cristo.

VALDOCCO via Salerno 12, tel. 011 522.4271 [illegible] Domani Pokémon 2. La forza di uno, cartoni animati a colori ore 15. Chiedimi se sono felice di e con Aldo, Giovanni e Giacomo ore 17; 20,30.

[illegible] via S. [illegible] 75. Tel. 011 562.72.30. La ragazza nel vento [illegible]. Apertura ore 14,30; ultimo 22,30. Da lunedì a venerdì rid. 8000 rid. 7000 anz. 5000.

ARCO PUBBLICITÀ corso P. Oddone 31, tel. 011 484.621. Donne sotto delle colleghe di Extrema [illegible]. Prima visione. Feriali apertura ore 16,30; ultimo 22,30. Festivi apertura ore 14,30; ultimo 22,30.

HOLLYWOOD corso R. Margherita 106, tel. 011 521.2365. Le moglie guarda la tv [illegible] Christopher Clark. Apertura non stop ore 16,30-1,30; festivi ore 14,30-24.

[illegible] via P. Sommaria 5, tel. 011 [illegible]. [illegible] con Rossana Doll, Cindy Mary. Apertura ore 10,30; ultimo 22,30. Festivi ore 14,30; ultimo 22,30.

[illegible] via Tommaso Grossi 9, tel. 011 650.5470. Pleasure [illegible] & Extreme Off Limits. Prima visione. Feriali apertura ore 10,30; ultimo 22,30. Festivi apertura ore 14,30; ultimo 22,30. Prossimi spettacoli dal vivo 30-31 marzo Ragazze Media Novel. Attrazioni e stars novità.

ROMA BLUE via S. Donato 40. Tel. 011 487.785. I più proibiti di [illegible] signora in rosso, con Pussycat, Monya. Apertura ore 15; ultimo 22,30. Ingr. 7000.

SFERA via Nicolò 170. Tel. 011 [illegible]. [illegible], con Laura Angel, Carolin. Apertura ore 15; ultimo 22,30. Da lunedì a venerdì intero L. 8000; rid. L. 7000; anz. L. 5000.

[illegible] MOVIE via [illegible] 30, tel. 011 749.2907. Fisioterapia erotica, [illegible] World e Joanna Storm. Apertura ore 15 [illegible]

[illegible] CULTUREL FRANÇAIS. Via Pomba 23. Tel. 011 515.75.11. Aperto dalle 9 alle 19. Mostra «La Cour africaine». Mobiliers et objets contemporains (fino al 21 aprile)

CIRCOLO [illegible] Via Montebello 211 (Pal. Lavoro). Tel. 011 88.45.711 [illegible]

[illegible] Via Verdi 18. Tel. 011 812.5606. Pickpocket di Robert Bresson (Francia, 1959 - v. sott. it.). Ore 16,30; 18,30; 20,30; 22,30.

CENTRO D'ARTE [illegible]. Via Praciosa 11, Moncalieri. Ore 21,30 al T. Oravelli Teatranza-Artedrama presenta Dal seno delle donne come un campo di battaglia nella guerra di Bosnia. Rassegna Evasioni teatrali a cura del Coord. Moncalieri Teatro. Bigl. L. 10.000. Info 011 640.3700

TANGRAM TEATRO. Via Don Orione 5. Tel. 011 338.698 [illegible] 24 ore 21 e [illegible] ore 16,30 Beppe Rosso in Aprile 45. La liberazione di Torino. Dal 27 al 4 aprile Cieglo alle [illegible] in collaborazione con la Città di Torino. Con R. Latini, [illegible] P. Chiama, F. Perucola, A. Ferri Pezzato.

[illegible] Per la rassegna [illegible] Resistenza Rileval da L. [illegible] con Angelo Pelarino, regia di E. Fasella. Compagnia Sandrigoni Teatro. Al Teatro Matteotti 6-7 aprile ore 21. Infoline 011 645 740, www.teatranza.it

TEATRO D'ERBA. Via Bigny 10, Torino. Tel. fax 011 521.15.70. Compagnia Anna Bolena e Teatro Dioprante presenta La prossima anatra a cura di Esther Mollo. 31/3 e 1/4. E-mail annabolena@libero.it.

FUORI CITTÀ

AVIGLIANA
CORSO: 011 931.2403. Scoprendo Forrester.
[illegible]NECCHIA
[illegible]: 0122 996.33. Scoprendo Forrester.
[illegible]NASCO
[illegible] 349.0270. What [illegible] Want.
BORGARO [illegible]
ITALIA - DIGITAL: 011 470.3578. Pom. Il Grinch. Sera: Billy Elliot.
BORGONE DI SUSA
IDEAL: 0333.582.5171. Prossima apertura.
BUSSOLENO
[illegible]: [illegible] 49. Concorrenza sleale.
[illegible]
[illegible] NIGHT: 011 971.6525. Chocolat.
CASCINE VICA - RIVOLI
DON BOSCO DIG.: 011 958.3437. Ti presento i miei.
CESANA TORINESE
S. SICARIO: 0122 811.564. Scoprendo Forrester.
CHIERI
SPLENDOR: 011 942.1801. Family Man.
UNIVERSAL: 011 941.1667. [illegible] riscatto.
CHIVASSO
MODERNO: 011 910.9737. Traffic.
CINECITTA': 011 911.154. Chiuso per lavori.
POLITEAMA: 011 910.1413. Pom. La gabbianella e il gatto. Sera: Amici Ahrarara.
CIRIE'
NUOVO: 011 920.3754. Amici Ahrarara.
COLLEGNO
PRINCIPE: 011 405.6795. Scoprendo Forrester.
[illegible]: 011 781.623. Il gladiatore.
[illegible]: 011 781.623. Billy Elliot.
STAZIONE: 011 789.792. Amici [illegible].
STUDIO LUCE: 011 405.6681. 15 minuti.
CONDOVE
CONDOVESE: 011 964.4346. Vertical limit.
CUORGNE'
MARGHERITA: [illegible] 657.523. Scoprendo Forrester.
GIAVENO
SAN LORENZO: 011 937.5623. Vertical limit.
IVREA
2001 MONTALTO [illegible] 0125 651.079. Chiuso per restauri.
ABC D'ESSAI: 0125 425 084: La stanza del figlio.
[illegible]: 0125 641.480. Amici Ahrarara.
LA SERRA: 0125 443.41. Rapimento e riscatto.
POLITEAMA: [illegible]. Il gladiatore.
LANZO
[illegible]
MONCALIERI
U.S. CASTELLO 011 641.236. Chocolat.
NONE
EDEN: 011 986.3461. Chiuso per lavori.
[illegible] http://arcinema.superweb.it
LUMIERE 1: 011 968.2088. Chocolat.
LUMIERE 2: 011 968.2088. Amici Ahrarara.
PINEROLO
HOLLYWOOD: 0121 [illegible]142. Snatch - Lo strappo.
ITALIA 200: 0121 393.905. Chocolat.
ITALIA 500: Amici Ahrarara.
RITZ: 0121 374.957. Scoprendo Forrester.
RIVOLI
[illegible]: 011 958.6780. Amici Ahrarara.
SAN MAURO TORINESE
[illegible]: 011 822.7362. Chocolat.
SAUZE D'OULX
[illegible]: 0122 850.974. Scoprendo Forrester.
SESTRIERE
[illegible]: 0122 763.36. Traffic.
SETTIMO TORINESE
PETRARCA 1: 011 800.7050. Amici Ahrarara.
PETRARCA 2: 011 800.7050. Non pervenuto.
SUSA
CENISIO: 0122 622.680. Rapimento e riscatto.
TORRE PELLICE
TRENTO: 0121 933.096. Billy Elliot.
VALPERGA
AMBRA 1: 0124 617.122. Chocolat.
AMBRA 2: 0124 617.122. Billy Elliot.
VENARIA REALE Informaz.: 011 459.3689
SUPERCINEMA
Sala 1: Chiuso per lavori
Sala 2: Chiuso per lavori
Sala 3: Chiuso per lavori
VILLASTELLONE
[illegible] What Women Want.
VINOVO
[illegible]: tel. 011 965.11.61. Ti presento i miei.

TEATRI

TEATRO REGIO. Ore 15 Il Regio dietro le quinte: visita guidata al Teatro. Stagione d'opera: Lohengrin (10-29/4); La traviata (8-15/5); Il naso/Pagliacci (29/5-10/6); Das Rheingold (15-17/6); Kiss me Kate (3-15/7). [illegible] (ore 10,30-18) tel. 011 8815.241/242. www.teatroregio.torino.it

PICCOLO REGIO G. PUCCINI. Piccolo Regio Laboratorio. Ore 21,15 Linguaggi Jazz: The Bernas «Quicksand» in concerto. T. Berne e Tony Malaby sax, Craig Taborn tastiere, Marc Ducret [illegible] Tom Rainey batteria. Posti a L. 25.000-20.000. Info e vendita: Centro Jazz. Tel. 011 884.477 e dalle 20,30 al Piccolo. Tel. 011 881 53.03.

ALFA TEATRO. Via Casalborgone 16/I. Stasera ore 20,45 l'orch. Dimensione Musica presenta Concerto swing. Si prenota per l'operetta La città rosa di C. Lombardo del 30-31 marzo e 1/4. Info adulti 011 819.3529). Il 25/3 ore 16 per teatro bambini la Comp. Teatro del Canguro presenta Peter Pan. Info bambini 011 839.9053. http: www.alfateatro.com.

ALFIERI. Piazza Solferino 2, tel. 011 562.38.00. Stasera ore 20,45, domani ore 15,30 e 13.33 e Salieri Intertainment presentano G. Guidi, M. L. Baccarini, C. Bonsogna e G. Fanzi in Taxi a due piazze di R. Cooney, regia G. Proietti [illegible] giorni infine: biglietti tutti i giorni orario continuato dalle 9 alle 19. Sito internet www.torinospettacoli.it

ARALDO. Via Chiomonte 3 «Teatrontina». A teatro con mamma e papà: oggi ore 20,30, domenica ore 16,30 [illegible] Il tesoro dei pirati. Bigl. posto unico L. 7000. Info www.arpnet.it/argo. Prenotazioni giov. e ven. ore 9-16 tel. 011 [illegible] ven. e sab. ore 16-18. Tel. 011 331 764.

AUDITORIUM RAI. Orchestra Sinfonica Nazionale della Rai, biglietteria presso il Palazzo della Radio, via Verdi 31, dal martedì al venerdì orario 10-14. Per informazioni tel. 011 810.4653 - 810.4961

CARIGNANO. Piazza Carignano 6. Teatro Stabile Torino ore 20,45 va in scena Zio Vania di Anton Cechov, regia di Federico Tiezzi. Ultimi 2 giorni. Biglietteria T.S.T. tel. 011 517.6246. Inf. 24 ore su 24 tel. 011 516.9490. Numero verde [illegible] www.teatrostabiletorino.it.

COLOSSEO. Via Madama Cristina 71. Tel. 011 669.8034. Questa sera ore 21 Fiorella Mannoia in concerto. Il 27/3 ore 21 Elisa in concerto. Il 28-3 ore 21 Gabriele Cirilli in Chi è Tatiana? Il 30 e 31/3 Julio Bocca e il Balletto Argentino. Per inf. tel. 011 669.8034 da lun. a sab. 10-13, 15-19. Sito internet: www.teatrocolosseo.it

ERBA. Corso Moncalieri 241, tel. 011 661544. Oggi [illegible] e [illegible] sera ore 21 E. Angelillo, P. Rossi Gastaldi, D. D'Angelo, B. Roca Rey in Capitolo secondo, una commedia di Neil Simon, regia P. Rossi Gastaldi. Nuovo abbonamento 3 spettacoli a scelta. Informazioni e prenotazioni [illegible] 9-22.

GIANDUJA TEATRO. Via S. Teresa 5, tel. e fax 011 530.238. Repliche per gruppi scuole degli spettacoli Le avventure di Gravogio nel mondo delle marionette e Le 99 astuzie di Arlecchino.

GIULLARI TEATRO. Via C. Colombo 31 bis. Tel. 011 5805769. Tutte le sere ore 21 la Comp. Torino Spettacoli presenta il giallo [illegible] Perfetta follia, [illegible] di G. Williams con A. Barbi, R. Bongiovanni, S. Brusa, S. Chiorino, C. Iosetti e G. Ruffa. A grande richiesta continuano le repliche improrogabilmente fino al 6/4. Info e biglietteria tutti i giorni orario continuato 9-19 allo 011 580.5768.

[illegible] «S. [illegible]» Piazza Bodoni [illegible] 21 Associazione Culturale Mythos Frederic Zigante [illegible] - Quartetto d'Archi di Torino. La chitarra nel [illegible] 900. Musiche [illegible]. [illegible] Britten. Informazioni [illegible]

JUVARRA. Via Juvarra 15, tel. 011 540.675. Per «Fellini Teatro» ore 20,45 Teatro [illegible] di Gerali, regia L. Scignano, coreografie P. Pavanello, video A. Amatucci. Inf. tel. 011 540.675. [illegible] Prossime ore 22,30 di p. A. Petruzzelli.

[illegible]. Piazza S. Giulia 2 bis, tel. 011 8179373. Si prenotano spettacoli per le scuole di ogni ordine e grado (anche all'interno delle stesse): Piccolo Principe, Cavaliere Rusticana, Passeggiando tra le opere di Shakespeare, Goldoni, Improvvisazione e Vocalità. Per informazioni tel. 011 8179373.

TEATRO NUOVO. Corso Massimo d'Azeglio 17, tel. 011 650.0200. Oggi ore 16 Quinto Teatro - VI Rassegna del Teatro di Formazione nelle scuole Superiori e nelle Università.

TEATRO AGNELLI. Via P. Sarpi 111, tel. 011 619.2351. Inoltre il 29/3 alle ore 21 F. [illegible] presenta Memorie del Settecento. Ingr. unico L. 16.000. Info Assemblea Teatro tel. 011 [illegible]

TEATRO CARDINAL MASSAIA. Via C. Massaia [illegible] tel. 011 257.881. Ore 21 da [illegible] fino al 25/3 il Gruppo Teatro 1 in Sarto per signora commedia brillantissima di G. Feydeau. Regia M. Messana. Ingr. 20.000/18.000. Abb. Metti una sera a Teatro.

[illegible] Via Brandizzo 65, tel. 011 284.028. Oggi ore 21 per la rassegna «Momenti di Sicilia» La trappola [illegible] di L. Prandello con G. Faccola e [illegible]. [illegible]

GARYBALDI TEATRO. Via [illegible] 4, Settimo T.se [illegible]. Domenica 25/3 La domenica dei ragazzi presenta Teatro Settimo in Anteprima di Cattiva con Andrea Violato e Massimo Violato [illegible] Roberto Tarasco. Inf. e pren. tel. 011 800.5550

TEATRO MONTEVILLE. Via [illegible] 1 [illegible]. Riposo.

[illegible] GOBETTI. Via della Libertà 17 [illegible] Mappe Torinese. Ore 21 per il ciclo di incontri «Voci dietro le scene» a cura di Ola Cavagna Nel giardino di Armida. Il 28/3 ore 21 Tutto è poesia. Duello per attori e musica [illegible] e per la regia di E. Dusio, P. Nemani, R. Trogiani. Comp. Teatro di Legno. Ingr. L. 20.000, ridotto L. 15.000

TEATRO SUPERGA. Via Superga 44, Nichelino, tel. 011 627.9789. Oggi ore 21 Gershwin: balletto balletto comp. Proballet. Ilotea L. 20.000 platea L. 15.000 galleria. Il 25/3 ore 21 Il peggio del meglio ovvero en poc ed scai en ed lolai con le Sorelle Suburbe. L. 30.000 platea L. 25.000 galleria.

TEATRO MATTEOTTI. Via Matteotti 1, Moncalieri. Il 25/3 ore 16 C'era oggi l'operetta rassegna a teatro con the e biscotti. Bigl. L. 10.000. Inf. e pren. 011 66.45.711. Il 24/3 e 25/3 ore 21,30 al T. Oravelli Teatranza Artedrama presenta Il seno delle donne come un campo di battaglia nella guerra di Bosnia. Rass. Evasioni teatrali a cura del Coord. Moncalieri Teatro. Bigl. L. 10.000. Tel. 011 640.37.00

PICCOLO TEATRO PERMANENTE. [illegible] per la rassegna Teatro e immagini [illegible] presenta al Piccolo Teatro Permanente piazza Matteotti 38. Dal 26/3 al 28/3 ore 21 spettacolo teatrale De profundis (Una ballata per Oscar Wilde) di e con Massimo Verdastro. Compagnia I Magazzini. Per inf. e pren. tel. 011 7806171 - 011 4013329.

TEATRO BACCHA di Ivrea. Piazza del Teatro, tel. 0125 641.161. Il 26 e 27/3 ore 21 Sei personaggi in cerca d'autore di L. Pirandello con C. Giuffrè, P. Micol, regia M. Scaparro.

MUSEI E MOSTRE

ARCHIVIO DI STATO (piazza Castello 209, telefono 011.540.382). Orario: da lunedì a venerdì 8,30-18,30, sabato 8,30-14.
ARMERIA REALE (tel. 011.543.889). Orario: tutti i giorni 8,30-19,30, lunedì chiuso. Informazioni e prenotazioni tel. 011.516.43.58.
BASILICA DI SUPERGA E TOMBE SABAUDE (telefono 011.898.0083). Orario: 10-12, 15-17. Venerdì chiuso.
BIBLIOTECA REALE (Piazza Castello 191 - telefono 011.543.855). Orario: lunedì, mercoledì e venerdì 8,15-18,45; martedì e giovedì 8,15-14; sabato 8,15-13,45.
BORGO MEDIEVALE (tel. 011.443.1701). Tutti i giorni 9-20. La Rocca da martedì a [illegible] 9-19. Lunedì chiuso.
CASTELLO DI VENARIA REALE (telefono 011.459.36.75). Visite guidate agli «Itinerari Juvarriani». Mostra: «Un Castello nel Castello». Martedì, giovedì, sabato, domenica e festivi 9-11,30; 14,30-18. Sabato visite in notturna «Lumière» alle 21 su prenotazione.
CASTELLO DI MONCALIERI (telefono 011.64.45.42). Gio. 9-11, sab. e dom. 9-11 e 14-18. Visite su prenotaz. per gruppi e scolaresche.
FONDAZIONE ITALIANA PER LA FOTOGRAFIA (via Avogadro 4, tel. 011.54.66.94). Mostra: «Bianco e Azzurro - 75 anni per una bandiera». Fino al 25/3. Orario da mar. a ven. 15-19, sab. e dom. 10-19, lun. chiuso.
GALLERIA D'ARTE MODERNA E CONTEMPORANEA (via Magenta 31, telefono 011.562.9911). Mostra: «Morbelli». Fino al 25/4. «Web Arte - Ciclo avvenimenti». Fino al 16/4. Tutti i giorni 9-19. Lunedì chiuso. Visite guidate telefono 011.442.95.46.
[illegible] e CIRIT. Villa Remmert. Mostra: «Mario Calandri - Valli piemontesi 1885-1925». Da martedì a venerdì 15-19,30, sabato e domenica 10-18. Lunedì chiuso.
Sala PROMOTRICE (via Crivelli 11 - Valentino, telefono 011.669.25.45). Mostra: «Marco Gastini». Fino al 29/4. Da martedì a domenica 11-19. Lunedì chiuso.
GALLERIA SABAUDA nell'Accademia Scienze (telefono 011.547.440). Tutti i giorni 8,30-19,30. Sabato 8,30-23. Lunedì chiuso.
MUSEO ARTI DECORATIVE - PALAZZO ACCORSI (via Po 55, telefono 011.81.29.116). Da martedì a domenica 10-20. Lunedì chiuso. Ogni 20 minuti visite guidate italiano-inglese-francese.
MUSEO D'ARTE CONTEMPORANEA - CASTELLO DI RIVOLI (p. Mafalda di Savoia, tel. 011.956.52.22). Mostre: «Arte povera in collezione». Fino al 25 marzo. «Armando Testa». Fino al 13 maggio. «Stefano Arienti - Mostra per i bambini». Fino al 10 giugno. Orario: martedì, mercoledì, giovedì, venerdì 10-17; sabato e domenica ore 10-19, primo e terzo sabato del mese 10-22, chiuso al lunedì.
MUSEO DELL'AUTOMOBILE «C. BISCARETTI DI RUFFIA» (corso Unità d'Italia 40, telefono 011.677.666). Mostre: «Una storia in crescendo». Fino al 25/3 e «Raymond Peynet». Fino al 16/4. Orario: tutti i giorni 10-18,30; lunedì chiuso.
MUSEO DEL RISPARMIO (via Andorno 2 presso [illegible] Ferraris, telefono 011.812.7590). Mostra permanente: «Gli amici della memoria». Ingr. gratuito su prenotazione.
MUSEO DI ANTICHITÀ (via XX Settembre 88/c, telefono 011.521.22.51). Orario: tutti i giorni 8,30-19,30, lunedì chiuso. Domenica ore 10-16 visita guidata di un archeologo.
MUSEO DI ANTROPOLOGIA (Via Accademia Albertina 17). Aegyptica Animata. Dal 24/10 al 16/6/2001. Ingr. gratuito. Solo visite guidate su prenotazione. Domina Servio 011.562.12.84.
MUSEO EGIZIO (via Accademia delle Scienze 6, telefono 011.561.77.76). Mostra: «Dalla natura all'arte». Or.: tutti i giorni 8,30-19,30, lunedì chiuso. Inf. 011.561.77.76, 561.83.91.
MUSEO ETNOGRAFICO DI SCIENZE NATURALI - MISSIONI CONSOLATA (corso Ferrucci 14, tel. 011.440.04.00). Orario: giorni feriali 8,30-12,30, 14,30-18; festivi 14,30-18. Chiuso il lunedì.
MUSEO REGIONALE DI SCIENZE NATURALI (via Giolitti 36, tel. 432.55.75). Mostra: «I gioielli nella natura - Esposizione permanente di mineralogia». Tutti i giorni 10-19. Chiuso martedì. Mostra: «Museo storico di Zoologia». Stesso orario del museo.
MUSEO NAZIONALE DEL RISORGIMENTO (p. Carignano, tel. 011.562.1147). A richiesta proiezione video: «Voci e volti del Parlamento Subalpino». Tutti i giorni 9-19; ultimo ingresso ore 18. Lunedì chiuso. Alla domenica ore 10 visite guidate con volontari dell'Unitre.
MUSEO DELLA MARIONETTA (via Santa Teresa 5. Telefono 011.53.02.38). Tutti i giorni su prenotazione.
MUSEO NAZIONALE DELLA MONTAGNA (via Giardino 39 - Monte Cappuccini, tel. 011.66.04.104). Mostra: «Il mito della montagna in celluloide - Luis Trenker». Fino al 16/4. Or.: tutti i giorni dalle ore 9 alle 19.
MUSEO DELLA SINDONE (via S. Domenico 28, tel. 011.436.58.32). Or.: tutti i giorni 9-12; 15-19.
MUSEO NAZIONALE DELL'ARTIGLIERIA (c. Galileo [illegible] ang. via Cernaia). Mostra: «Principe Eugenio - Un condottiero dalla visione europea». Or.: da [illegible] a giovedì 9-12,30; 14-16,15; venerdì 9-12. Chiuso sabato e festivi.
MUSEO NAZIONALE DEL CINEMA ALLA MOLE ANTONELLIANA (via Montebello 20, tel. 011.812.56.58). Orario: tutti i giorni 9-20; sabato: 9-23; lunedì chiuso.
MUSEO NUMISMATICA - ETNOGRAFIA ARTI ORIENTALI (via Bramante 6?, telefono 011.541.557). Tutti i giorni ore 9-19.
MUSEO PIETRO MICCA (via Guicciardini 7, telefono 011.546.317). Tutti i giorni dalle ore 9 alle ore 19.
MUSEO STORICO NATURALE DON BOSCO (viale Thovez 37, telefono 011.660.1066). Or.: tutti i giorni 9-12,30; 14,30-18,30 su prenotazione (tel. 011.63.006.29); pomeriggi del sab. e dei festivi entrata libera. Visite guidate (15 e 16,30) la seconda domenica del mese. Ingresso gratuito.
PALAZZO BRICHERASIO (via Lagrange 20, tel. 011.5171660). Mostra: «Da Renoir a Picasso - Un secolo d'arte del petit palais di Ginevra». Orario: lunedì 14,30-19; martedì, mercoledì e domenica 9,30-19,30; giovedì, venerdì e sabato 9,30-22,30. Fino al 10/6.
PALAZZO CAVOUR (via Cavour 8, tel. 011.53.06.90). Mostra: «Infanzia - Il bambino nell'arte tra '800 e '900». Orario: da martedì a domenica 10-19,30; giovedì 10-22; lunedì chiuso. Fino al 1 luglio.
PALAZZINA MAURIZIANA DI CACCIA (Stupinigi, telefono 011.358.12.20); Museo dell'Arredamento, Orario: tutti i giorni 10-18; [illegible] chiuso.
PALAZZO REALE ([illegible] Castello, telefono 011.436.1455). Da [illegible] a sabato 9-19. Lunedì chiuso.
[illegible] (Via Accademia Albertina 8, telefono 011.817.78.62). Orario: tutti i giorni 9-13; 15-19. Lunedì chiuso.
[illegible] F. NOVARA - MONUMENTO AI CADUTI DEL [illegible] (lungo Marina d'Italia 1, tel. 011.696.32.45). Orario: giovedì, sabato, domenica 15-18; oppure su appuntamento.

PROGETTO FIAT
L'AUTO 50% Un viaggio del suo CON METÀ VALORE
Venite ad informarvi presso una delle Concessionarie Fiat Progetto
C.so U. Sovietica 141/A - Torino 011/31.30.111 Aperto la Domenica

NUOVA FIAT PUNTO EL. MAI COSÌ RICCA.

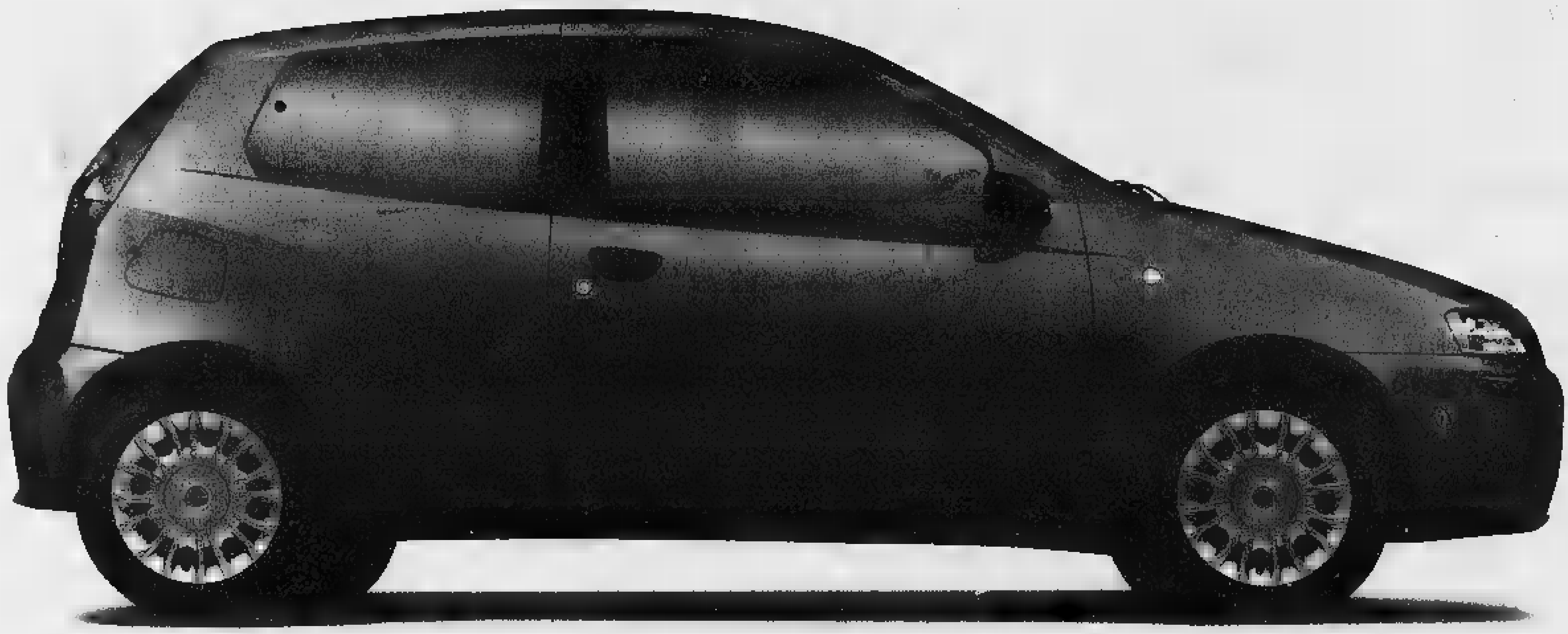

VENITE A PROVARE LA NUOVA GAMMA PUNTO CON I MOTORI JTD COMMON RAIL SABATO 24 E DOMENICA 25 MARZO PRESSO LE CONCESSIONARIE E SUCCURSALI FIAT.

EL	ELX	HLX	SPORTING
Airbag lato guida Follow me home Alzacristalli elettrici ▪ blocca porte + Paraurti verniciati + Trip computer e contagiri + Nuovi interni + Nuove motorizzazioni 1.2 16v 80cv e 1.9 JTD 80 ▪ con Dualdrive	Allestimento EL ▪ Dualdrive + Climatizzatore con filtro antipolline + Sedile posteriore sdoppiato + Telecomando apertura/chiusura porte + Volante ▪ sedile guida regolabili in altezza	Allestimento ELX + Retrovisori elettrici + Fendinebbia integrati ▪ Autoradio Blaupunkt ▪ 6 altoparlanti ▪ subwoofer da 100 W ▪ Sistema di navigazione satellitare Blaupunkt ▪ Travel Guide + CD changer	Allestimento ELX + Cerchi in lega sportivi + ABS con EBD + Cambio 6 marce + Plancia ▪ rivestimento interno sportivo + Autoradio Blaupunkt con 6 altoparlanti ▪ subwoofer da 100 W + Sistema di navigazione satellitare Blaupunkt con Travel Guide ▪ CD changer

FINO AL 20/4 A PARTIRE DA LIRE 16.400.000 [illegible]
CON L'USATO CHE VALE ZERO. ED IN PIÙ PUOI AVERLA CON SOLO 1 EURO DI ANTICIPO.

www.buy@fiat.com

LA [illegible] CI [illegible].

Tutta la verità sull'Inquisizione

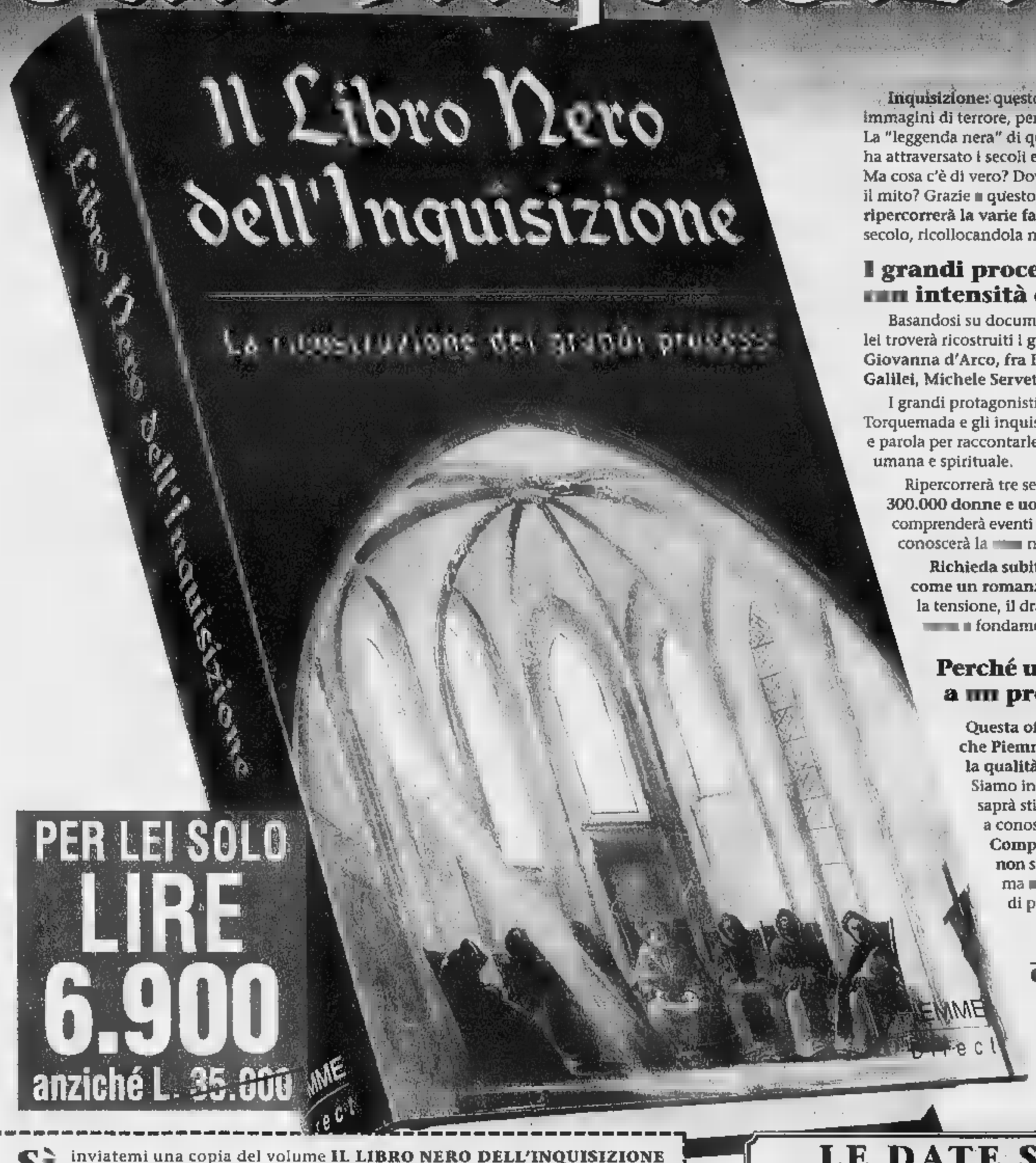

Inquisizione: questo nome da solo basta ad evocare immagini di terrore, persecuzioni e torture.
La "leggenda nera" di questo importante fatto storico ha attraversato i secoli ed è giunta fino a noi.
Ma cosa c'è di vero? Dove si ferma la storia e dove inizia il mito? Grazie a questo interessantissimo volume lei **ripercorrerà la varie fasi dell'Inquisizione**, nata nel XIII secolo, ricollocandola nel suo contesto storico.

I grandi processi raccontati con intensità e passione

Basandosi su documenti e sui verbali degli interrogatori, lei troverà ricostruiti i **grandi processi per eresia contro Giovanna d'Arco, fra Dolcino, Giordano Bruno, Galileo Galilei, Michele Serveto e Marie des Vallées.**

I grandi protagonisti, gli inquisiti e i giudici, come Torquemada e gli inquisitori spagnoli, riacquistano volto e parola per raccontarle tutto il dramma della loro vicenda umana e spirituale.

Ripercorrerà tre secoli di storia, con le vicende di **oltre 300.000 donne e uomini processati per stregoneria,** comprenderà eventi tragici e affascinanti allo stesso tempo, conoscerà la vera natura dell'Inquisizione.

Richieda subito questo volume appassionante come un romanzo: rivivrà l'atmosfera, il clima, la tensione, il dramma di una pagina di storia controversa e fondamentale allo stesso tempo.

Perché un libro così importante a un prezzo così conveniente?

Questa offerta straordinaria è il modo che Piemme ha scelto per farle conoscere la qualità dei suoi libri.
Siamo infatti certi che quest'opera importante saprà stimolare il suo interesse e la invoglierà a conoscere altre opere edite da Piemme.
Compili e spedisca subito il tagliando: lei non s'impegna in alcun modo per il futuro, ma le garantisce la possibilità di verificare di persona la qualità dei volumi Piemme!

Caratteristiche del volume
- 360 pagine • formato cm 13x21
- sovraccoperta plastificata a colori

PER LEI SOLO LIRE 6.900 anziché L. 35.000

Sì inviatemi una copia del volume **IL LIBRO NERO DELL'INQUISIZIONE** a sole L. 6.900 anziché L. 35.000 (più L. 3.900 per spese postali e di spedizione), in visione gratuita per 10 giorni *(in conformità al D.L. 185/99)*. Non invio denaro ora, pagherò con il bollettino di c/c postale che mi invierete. Se il volume non mi piacerà lo restituirò e non dovrò pagare nulla. **Resta inteso che non mi impegno in alcun modo con voi, ma mi garantisco la possibilità di verificare di persona la qualità dei volumi Piemme.**

(Scrivere in stampatello)

Cognome
Cognome sul citofono
Nome
Via N.
Prov. Città
C.A.P. Tel.

Informativa Legge 675/96. Compilando questo tagliando lei ci fornisce i dati necessari per inviarle il prodotto richiesto. Il numero di telefono è facoltativo ma, se comunicato, ci permetterà di servirla al meglio. I dati saranno trattati elettronicamente mediante elaborazione con criteri prefissati. Lei potrà ricevere altre proposte commerciali da Edizioni Piemme. È suo diritto conoscere quali dati sono trattati, aggiornarli e opporsi al loro utilizzo scrivendo a Edizioni Piemme, Responsabile Dati Vendita per Corrispondenza, via del Carmine 5, 15033 Casale Monferrato (AL). *Con il suo consenso potremo fornire i suoi dati ad altre società di vendita per corrispondenza o a distanza per farle pervenire vantaggiose proposte, flarri qui per esprimere il suo consenso* ☐

Tagliando da compilare e spedire in busta chiusa a: **01S69**
EDIZIONI PIEMME - Via del Carmine, 5 - 15033 Casale M.to (AL)
Salvo accettazione della Casa

LE DATE STORICHE

1307 *Dolcino viene processato, torturato e arso sul rogo alle falde del monte Rubello*

1431 *Giovanna d'Arco, accusata di eresia, è bruciata a Rouen*

1482 *Tomàs de Torquemada viene nominato "Grande Inquisitore" per le provincie di Aragona e Castiglia*

1553 *Michele Serveto è condannato al rogo da Calvino a Ginevra*

1600 *il frate, filosofo e alchimista Giordano Bruno rifiuta di abiurare e viene arso vivo a Roma*

1633 *l'astronomo, scienziato e filosofo fiorentino Galileo Galilei, dopo aver abiurato le proprie convinzioni, viene mandato in esilio*

1300-1700 *oltre 70.000 donne sono state arse vive, impiccate e affogate con l'accusa di stregoneria*

RICHIEDA SUBITO QUEST'OPERA IMPORTANTE!

PIEMME Direct

PER ORDINI URGENTI TELEFONI ALLO
0142-55648
Dal lunedì al venerdì ore 8,30-12; 14,30-18

OPPURE INVII IL TAGLIANDO PER FAX ALLO
0142-781853
Tutti i giorni, festivi compresi, 24 su 24

CREATORI DI AUTOMOBILI

RENAULT LAGUNA

Motore 1.9 dCi Turbodiesel Common Rail da 120 Cv, 6 marce.

Questo nuovo motore diesel ad iniezione diretta dispone di un **turbo ■ geometria variabile** e grazie al Common Rail è particolarmente silenzioso. Una tecnologia resa unica da un cambio manuale ■ 6 marce progettato per offrire un assoluto piacere di guida. Anche al regime più basso.

La nuova Renault Laguna ■ disponibile nelle seguenti motorizzazioni:

- **1.6 16V 108 Cv**
- **1.9 dCi Common Rail 108 Cv**
- **1.8 16V 121 Cv**
- **1.9 dCi Common Rail 120 Cv**
- **3.0 V6 24V 207 Cv**

www.renault.it

Il 24 e 25 marzo proverete un impulso irresistibile.

Venite a provare la nuova Renault Laguna presso tutti i Concessionari Renault.

■ Concessionari Renault sono sulle Pagine ■. **FinRenault** è la Finanziaria del Gruppo.

INQUINAMENTO | CRITICA LA SITUAZIONE NELLE METROPOLI

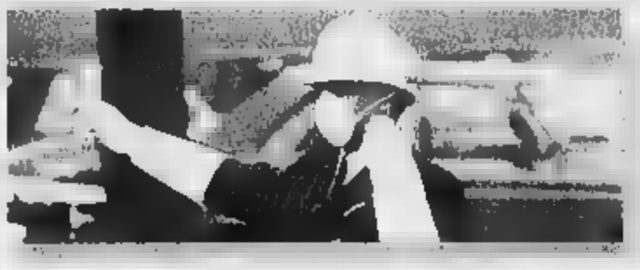

E POLVERI, CITTÀ

La grande maggioranza delle città italiane è fuorilegge per i livelli di benzene e polveri sottili (Pm10). Dopo l'ultimatum del ministro dell'Ambiente, Willer Bordon, ai Comuni che non rispettano i limiti per questi pericolosi inquinanti la minaccia di ricorso a poteri sostitutivi, si prevede una raffica di diffide ai sindaci, visto che ben pochi sono i Comuni in regola. Sarà comunque una task force di esperti ad esaminare i dati sull'inquinamento atmosferico. I dati sulla qualità dell'aria nel 2000, inviati al ministero dell'Ambiente per ora da 19 città, confermano la criticità della situazione soprattutto per quanto riguarda il Pm10, che ha fatto registrare quasi ovunque valori superiori all'obiettivo di qualità (40 microgrammi al metro cubo). In particolare si è notato un peggioramento complessivo rispetto ai dati '99 a Venezia e Roma, anche se, limitatamente alle centraline poste vicino alle strade ad alta densità di traffico, si hanno invece risultati migliori. Ancora diverse città non sono dotate di centraline per misurare le polveri. Situazione sempre problematica, ma meno drammatica, per il benzene. Per questo inquinante ci sono stati miglioramenti in alcune città, che andranno comunque valutati attentamente

«Pugno di ferro contro i ribelli dei rifiuti»

Il Viminale: intollerabile che i Comuni fermino la raccolta

reportage

Guido Ruotolo

inviato a PALMA CAMPANIA

Sassaiole e scontri a Palma per impedire ai compattatori di entrare nella discarica L'emergenza agevola la camorra Bianco ai prefetti «Non cedete»

E' notte fonda a Palma Campania, profondo Sud, nascosta dal Vesuvio, campagna, cemento e fabbriche della trasformazione dell'oro rosso, il pomodoro. I compattatori della raccolta dei rifiuti, incolonnati, non posso entrare nella discarica. C'è Palma, il comitato civico, la giunta comunale che protestano, che fanno muro umano per non far passare i mezzi. Le forze di polizia impongono il rispetto dell'ordinanza di riapertura della discarica. Partono le cariche di polizia e dei carabinieri, si risponde con sassaiole e mezza giunta comunale, che si era legata con una fune, alla fine si ritrova scaraventata a terra, sindaco in testa. Bilancio della notte: mezzi delle forze di polizia danneggiati, contusi da ambo le parti, due ragazzi che stamani saranno processati per protesta.

Strana guerra, questa che si combatte in Campania se pure dal Viminale si fa sapere che il ministro Bianco ha dato indicazioni precise ai prefetti campani di non tollerare «ulteriormente azioni irresponsabili da parte di chi ricopra ruoli istituzionali e dovrebbe pertanto avere un marcato senso dello Stato». E sempre Bianco ha annunciato «severi provvedimenti» nei confronti di chi «opporrà gesti irresponsabili». Certamente sul banco degli imputati c'è la giunta di Palma - Udeur, Forza Italia, Lista Dini, Democrazia Europea, An è uscita dalla maggioranza cinque mesi fa - ed il suo sindaco. Ma poi Bianco aggiunge: «E' intollerabile che da un lato in alcuni comuni della Campania vengano chiuse le scuole a causa delle precarie condizioni igieniche e dall'altro le stesse autorità impediscono la raccolta dei rifiuti accatastati lungo le strade e il loro trasporto alle discariche».

Chi chiude le scuole e poi impedisce la rimozione dei rifiuti? «Il ministro - racconta "una gola profonda" della Regione - ce l'ha con Gragnano. Con il sindaco di Gragnano che per sei giorni ha rifiutato di far portare la spazzatura in discarica che gli aveva garantito e poi ha chiuso le scuole. Gragnano l'avete vista in televisione?». Chi alimenta la Santabarbara della Campania? E perché si sta cercando di esasperare il clima? Tanti interessi, leciti e meno leciti, si muovono dietro questa sporca guerra che si sta combattendo a Napoli e in Campania. E che alla fine potrebbe avere un solo vincitore: la camorra.

Palma, il giorno dopo le cariche ancora rabbia e protesta. Qui l'emergenza è scattata da poche ore, e non perché le strade siano sommerse da rifiuti o le scuole chiuse per motivi sanitari. L'emergenza si chiama «discarica Pirucchi». Era chiusa da due anni, dopo averne lavorati venti. Anni non sempre tranquilli. E' stata chiusa perché inquinava le falde acquifere. Poi riaperta, passata in gestione dell'Enea. E da due anni, appunto, era stata chiusa perché satura. Ora, per fronteggiare l'emergenza, per liberare le strade di tanti comuni di questa immensa periferia metropolitana, il prefetto ha deciso la sua riapertura. L'altra notte, quella della protesta, i primi arrivi. Straordinario tempismo quello del dottor Felice Rainone - distretto sanitario 78, San Giuseppe Vesuviano - che si è rivolto al procuratore della Repubblica di Nola: «Visto che tuttora non sono giunte comunicazioni in merito e che ci è stato impedito di portarci all'interno del sito, considerato il rischio per la salute pubblica di tale attività in assenza dei dovuti controlli...». E il procuratore di Nola, Adolfo Izzo, naturalmente, si è presentato davanti alla discarica, omaggiato dagli applausi della gente e consulenti e periti di parte. Venuto qui, tra la polvere e un'aria irrespirabile, per farsi un giro all'interno della discarica e per segnalare la sua sensibilità alle proteste della gente. Procuratore, e se le fiammate di rivolta di questi giorni facessero il gioco interessi illeciti? «Non se ne nulla. Sono qui per verificare se il disagio espresso dalla gente è legato a valutazioni fondate per la salute pubblica». Sembra un po' spaesato il funzionario di polizia, responsabile del presidio. Ecco il vicesindaco, Michele Iervolino, Forza Italia, che si dice «amareggiato»: «E' stata catapultata decisione mandando a ramengo le elementari regole di democrazia...». Che bisognava fare? «Aprire un tavolo di trattative. Noi possiamo pure accettare la riapertura della discarica, ma perché solo noi? E Tufino, Nola?» Gli fa eco Vincenzo Calderuccio, consigliere comunale di Forza Italia: «Sono vent'anni che il nostro territorio è un'immensa discarica. Basta».

«E con l'accordo con la Lega, la vittoria è assicurata». L'avvocato Vincenzo Sorrentino, parla a nome del Comitato Civico contro la discarica: «Stanotte (ieri notte, ndr) c'erano le giunte comunali di Palma e San Gennaro Vesuviano, don Antonio Annunziata e l'onorevole Cola (An, ndr). Protestavamo contro la riapertura di questa discarica. E' inaccettabile che il ministro Bianco abbia dato indicazioni di non tollerare la nostra pacifica protesta». Perché protestate? «Noi ci opponiamo non alla gestione dell'emergenza ma alle modalità di questa emergenza. Guardi, qui vengono a scaricare i comuni limitrofi non è un problema. Per noi va messa sotto accusa la responsabilità della Regione».

E già, la Regione del governatore Antonio Bassolino. Che arrivato da meno di un anno si ritrova una eredità pesante. «Palma Campania non vuole diventare Palma munnezza...», urla una donna. La è una requisitoria amara: «Mia figlia Iolanda ha cinque anni ed è malata di leucemia acuta linfoblastica. E' la discarica che me la sta ammazzando. Mio marito è disoccupato, ho tre figli e devo pagare 350.000 lire al mese di medicine per Iolanda. E' la salute che devono salvaguardare.....».

I rifiuti hanno invaso le vie dei paesi e nelle città della Campania. Ieri la protesta dei cittadini: con scontri e due arresti. Il Viminale richiama le autorità locali e invita i prefetti a controlli più severi sulle leggi ambientali

IL MINISTRO DELL'AMBIENTE «LA RIVOLTA SCOPPIA ORA PERCHÉ STA CAMBIANDO TUTTO»

«La Campania è indietro di 15 anni»

Bordon: l'impresa è difficile, ma il ritardo sarà colmato

intervista

Raffaello Masci

ROMA

SIGNOR ministro dell'Ambiente, è mai possibile che tutte le emergenze ambientali di questo Paese - elettrosmog, benzene, discariche in tilt - siano scoppiate proprio a ridosso delle elezioni?

«Le assicuro che mi sarei risparmiato molto volentieri quanto mi tocca fare - risponde Willer Bordon - anche perché troppe volte mi tocca richiamare delle amministrazioni di sinistra. E quindi le lascio immaginare che ricadute elettorali potrei trarne. La verità è solo che sto facendo il ministro dell'Ambiente e devo far rispettare le leggi. Il benzene e le polveri pm10 dell'inquinamento da traffico, sono ora oltre il livello di guardia in molte città, e ora lo sto facendo notare. Per la questione delle discariche in Campania, invece, la battaglia è iniziata fin dal '94. La Regione è indietro di 15 anni ma ora dobbiamo recuperare».

E allora perché scoppia solo adesso?

«Per rispondere devo spiegarle quanto è avvenuto nella gestione dei rifiuti negli ultimi anni. Una volta c'era la produzione dei rifiuti che veniva poi accumulata in discariche e in parte bruciata. Dal '97 in avanti Ronchi ha operato una politica articolata su quattro modalità: cercare di ridurre la produzione dei rifiuti; fare una raccolta differenziata che allora era vicina allo zero, oggi è del 15% e entro il 2002 sarà del 30%; inviare la parte residuale non ad inceneritori ma a "combustori" a minore impatto ambientale e, ultimo, ridurre il più possibile le discariche. Ora, è accaduto che intorno all'emergenza e in generale alla raccolta dei rifiuti si muovevano, specie nel Sud, molte imprese private colluse con la malavita, e quindi il cambiamento di sistema è andato a cozzare contro interessi, connivenze e resistenze di tutti i tipi. Quindi la protesta è scoppiata solo ora, perché siamo a un passo dalla svolta, e quindi chi si sente minacciato nei suoi interessi cala ora le ultime carte».

Dunque una protesta solo malavitosa?

«No, certo. Ci sono ragioni anche legittime che si mescolano a interessi di altra natura».

Passiamo al minacciato blocco del traffico. Il presidente dell'Anci, l'associazione dei comuni italiani, Leonardo Domenici, le contesta che invece l'ultimatum al governo dovrebbe produrre progetti e soldi per salvare le città dallo smog. Che cosa risponde?

«Intanto che io non dò ultimatum, ma semplicemente e anche gentilmente, mi limito a far notare che alcune città quando i limiti di benzene e pm10 hanno superato il limite di tollerabilità. Secondo, io non voglio apparire come quello che ce l'ha con gli enti locali perché non solo non è vero, ma soprattutto perché questo ministero ha nei comuni, nelle regioni, nelle province sempre dei soggetti altamente collaborativi. Quanto ai soldi ha ragione Domenici, servono strumenti anche finanziari per risolvere i problemi, ma progetti e finanziamenti si sono dati, si stanno dando e si daranno: noi abbiamo investito circa 1000 miliardi per interventi mirati nelle città, ma il piano nazionale dei trasporti ha fissato 212 mila miliardi in dieci anni e in gran parte orientato proprio alla mobilità urbana».

Willer Bordon

Il Tex di Palazzo Chigi al galoppo contro tutti

Filippo Ceccarelli

BORDON, sbordon, debordon...

Sia concesso, per una volta, un innocuo giochino di parole sull'iper ministro dell'Ambiente Willer Bordon, appunto, che in questi tempi - tempi elettorali - si agita davvero moltissimo; e non mai bene se questo suo agitarsi è giusto, è naturale, è serio, è profittevole, è utile, soprattutto, a risolvere i problemi o solo a sollevarli con indubbia abilità mediatica.

E comunque: più di 360 flash di agenzia che lo riguardano, nell'ultima settimana, un comunicato che oscura quello precedente, un'iniziativa che si aggiunge quella dell'altra, e così via. Quindi Bordon spegne le auto, dedica le domeniche ai bambini, lancia il cibo biologico e si propone di istituire il sabato ecologico. Quindi si dedica a Venezia, ferma il Mose, aggiorna il Mose, rilancia l'anti-Mose.

Ma nulla gli dà la soddisfazione della grande e felpata (almeno finora) politica internazionale. Per via dell'elettrosmog Bordon infatti processa la Radio Vaticana («È la prima volta - fa notare - che un ministro si costituisce parte civile»); indice conferenze stampa alla Stampa Estera; si porta i giornalisti a Cesano, accolto da palloncini e folle plaudenti; taglia la luce all'emittente della Santa Sede. E magari qui ha anche ragione, ci voleva pur qualcuno che facesse qualcosa, senza preoccuparsi del Vaticano.

Però l'impressione è che Bordon ci ha anche preso gusto. Per cui, in contemporanea con la crisi bilaterale della Santa Sede, Bordon punta sui Balcani coordinando, monitorando e bonificando l'Adriatico insieme con i ministri serbi, sloveni, croati, greci e albanesi. Dopodiché, mentre sta facendosi la barba nel bagno di casa sua - che i lettori del *Venerdì* di Repubblica ebbero il privilegio di vedere illustrato in foto a colori - bah, era in quel luogo lì, «per poco non mi tagliato per la sorpresa» che Bush, nientemeno, aveva fatto marcia indietro sull'effetto-serra. Non sia mai, gli ha intimato Bordon: «Se davvero fosse questa la sua posizione, allora ritornerebbe in primo piano la posizione italiana». Ah.

Nel frattempo Bordon ha chiuso le centrali pericolose di Enichem e Ilva e sbarrato i porti alle «carrette del mare», cioè le petroliere a rischio. «Non sopporto più - ha spiegato - la cantata che fa di solito dopo gli incidenti». Anche qui ha ragione.

E tuttavia tali disposizioni marciavano in preoccupante sincronia con l'attivazione di numeri verdi, il censimento di impianti pericolosi, l'arruolamento di Beppe Grillo come testimonial energia pulita, l'inaugurazione di percorsi turistici per disabili, e dichiarazione di guerra alle eco-mafie sull'emergenza-rifiuti, l'ultimatum ai sindaci per lo smog e il battesimo di Milano «città dell'idrogeno», con giro su speciale macchina.

Su normale macchina, mercedes - classica berlina ministeriale - l'hanno beccato una domenica che si doveva andare a piedi. Si è giustificato con lungo articolo su *Libero*, centrato sul fatto che lui, Bordon, si chiama Willer come il Tex del fumetto.

I numeri

Pattume record nei centri ricchi

ROMA

La produzione di rifiuti solidi è molto differente sul territorio nazionale. Isernia, per esempio, ogni cittadino ne produce 311 chilogrammi l'anno, seguono Ragusa e Caltanissetta. Ma in zone «ricche» come Rimini, Ravenna, Pisa, Brescia e Venezia si superano i 720 (Rimini supera gli 800).

La raccolta differenziata riguarda solo il 15% del totale dei rifiuti accumulati, con punte del 30% a Brescia, Lecco, Bergamo, Lodi, Mantova, Reggio Emilia e Gorizia. Enna e Vibo Valenzia, invece, non differenziano nulla. Il 75% dei comuni, comunque, ha avviato una qualche forma di raccolta orientata al riciclo.

La raccolta dei rifiuti, affidata, specie al Sud, a organizzazioni private, alimenta un business miliardario su cui ha indagato una commisisone parlamentare d'inchiesta sul ciclo dei rifiuti. Secondo il Documento finale della Commisisone, lo smaltimento illegale dei rifiuti riguarda all'incirca il 30% del totale, cioè 35 milioni di tonnellate, soprattutto di materiali «speciali» e inquinanti.

Secondo Legambiente, il mercato illegale relativo alla gestione dei rifiuti pericolosi è pari a 6 mila miliardi di lire. Secondo la Commissione parlamentare, invece, è di 9 mila miliardi quello dei rifiuti «in nero» sottratti cioè al mercato e allo smaltimento legali. Le regioni in cui si concentra maggiormente l'illecito smaltimento sono soprattutto quattro: Campania, Calabria, Puglia e Sicilia. Un giro di vite al fenomeno è stato dato da Edo Ronchi e iniziare dal '97.

[r. r.]

Romiti jr: le risorse non sono illimitate. Ad HdpNet arriva Marino Bartoletti

Hdp, più editoria e meno moda

Gucci e Vuitton in corsa per Valentino

MILANO

Più comunicazione, più editoria - e in prospettiva tessile - nel futuro di Hdp. Maurizio Romiti, l'amministratore delegato della finanziaria che ha tra i suoi maggiori azionisti la Sicind del gruppo Fiat, Mediobanca e Gemina (che proprio ieri ha ufficializzato la crescita all'8,2% del capitale), annuncia i programmi per il futuro e le dichiarazioni fanno tornare di strettissima attualità una cessione della maison Valentino su cui piazze Affari scommette da qualche settimana.

Per la holding di via Turati, insomma, sembra arrivato il momento di un cambiamento di rotta. Ed è significativo che alcune questioni strategiche vengano affrontate proprio mentre a Mediobanca si concludono gli ultimi accordi che - a fianco della nuova corporate governance - delineano i nuovi assetti di controllo dell'istituto. Mercoledì 28, infatti, si terrà a piazzetta Cuccia un consiglio che servirà a fare un altro passo avanti nella soluzione concordata tra i soci: la finanziaria Consortium, dove le fondazioni azioniste di Unicredit e Banca di Roma avranno il 18% ciascuno e altri 21 azionisti - tra cui tutti i soci principali di Mediobanca - si divideranno il resto del capitale, apporterà all'istituto le quote in Generali e nella stessa Mediobanca che comprerà da Lazard e si ritroverà alla fine azionista, con il 5%, di piazzetta Cuccia.

Le scelte sul fronte Hdp vengono spiegate da Romiti in un'intervista al giornale .com: «Per il piano triennale di sviluppo - dice - stiamo individuando un forte impegno sul settore editoriale e della comunicazione». Scelte che, secondo l'amministratore delegato, devono portare a «quello sviluppo in grado di assicurare la maggiore crescita del valore per l'azienda e per i suoi azionisti» e che comporteranno, tra l'altro, la concentrazione delle attività multimediali in HdpNet, dove Marino Bartoletti si occuperà dei contenuti, e la possibilità che Hdp cresca nel gestore telefonico Hg3 di cui oggi ha l'1%. Il settore tessile - dove Hdp è presente con la Fila nell'abbigliamento sportivo e con la subholding GftNet a cui fa capo anche Valentino - non viene mai citato e anzi Romiti spiega che per puntare sui settori prescelti «abbiamo disponibilità significative, ma le risorse non sono illimitate».

La posizione annunciata ieri pubblicamente da Romiti, sarà di sicuro molto apprezzata da alcuni dei maggiori soci di Hdp, i quali da tempo chiedevano un riesame delle partecipazioni non redditizie, quelle appunto nel settore tessile. E non è escluso che il consiglio Hdp che si riunirà giovedì prossimo per l'approvazione del bilancio 2000, la questione possa essere discussa nuovamente. A questo punto resta però da identificare esattamente le strade scelte da Hdp per cogliere opportunità nella concentrazione nei settori considerati più promettenti e per uscire contestualmente dal tessile. Le dichiarazioni di Romiti - a quel che si apprende in ambienti della holding - non vanno lette come un'immediata ricerca di acquirenti per le attività nell'abbigliamento, ma piuttosto come indicazioni per una strategia di medio periodo, tanto che finora non sarebbe stato affidato alcun incarico a banche d'affari per mettere sul mercato Valentino, che ha chiuso il 2000 in rosso e che per l'appeal del marchio è il primo candidato a una vendita. Ma il tam tam del mercato sostiene che ci sarebbero stati già contatti con il gruppo Gucci, che secondo alcune voci avrebbe valutato Valentino circa 1000 miliardi. Lo stesso presidente della Gucci Domenico De Sole ha detto ieri in un'intervista di considerare la maison controllata da Hdp «un'ottima azienda e una grande griffe». E anche il colosso del lusso Lvmh si sarebbe messo nelle scorse settimane in contatto con Goldman Sachs per esplorare una possibile acquisizione di Valentino. [f.man.]

TORINO FILA 43 ESUBERI SU 48

ROMA. Drastica ristrutturazione alla Ghia, uno degli storici marchi torinesi della carrozzeria per auto (di proprietà della Ford dal 1973) che realizza prototipi per i saloni e le sportive Ford Detroit. Secondo quanto annunciato in una casa automobilistica americana, tagliati 43 posti di lavoro (su 46) mentre la società si trasformerà in uno studio per il design che produrrà esclusivamente prototipi disegnati al computer. Secondo quanto precisa la Ford, della società rimarrà a Torino, mentre i prodotti realizzati della Ghia verranno spediti di volta in volta ad degli studi design di Ford in Inghilterra o in Germania che costruiranno un prototipo per le verifiche. In questo modo, afferma la di Detroit, verranno ridotti i tempi e i costi per lo sviluppo di nuovi veicoli. (Ansa)

Maurizio Romiti

Mercoledì 28 il consiglio di Mediobanca decide il riassetto di Consortium: Banca di Roma e fondazioni Unicredit al 18%

Pare fatta l'intesa con la Fia. Ora tratta coi costruttori

Un'immagine di una gara automobilistica. I diritti tv per la Formula 1 sono da settimane al centro di una trattativa che vede coinvolta la Fia, il magnate della tv tedesca Leo Kirch e le grandi case costruttrici

Formula 1: a Leo Kirch cento anni di diritti tv?

LONDRA

I diritti televisivi della Formula 1, un affare colossale, per un secolo, a partire dal 2010, anno di scadenza dell'attuale contratto. Sarebbe questa, secondo quanto pubblicato ieri dal *Financial Times*, l'ipotesi di un accordo raggiunto tra la Federazione Internazionale dell'Automobile e la società fondata da Bernie Ecclestone, la Slec. L'assemblea straordinaria della Fia, riunita nei giorni scorsi, avrebbe approvato l'intesa, dando allo Ecclestone 30 giorni di tempo per definire i termini dell'intesa e soprattutto per pagare la prima tranche della cifra stabilita fra le parti. Sempre per il quotidiano economico inglese, si tratterebbe di 360 milioni di dollari (oltre 700 miliardi di lire) dei quali 309 (618 miliardi) da versare entro il 22 aprile.

Il *Financial Times* scrive che nel frattempo verrebbe anche siglato un accordo tra la Slec, i gruppi controllati dal finanziere tedesco Leo Kirch (proprietario anche di E.TV) e i grandi Costruttori impegnati in Formula 1. Kirch attualmente ha già il 75 per cento della Slec, mentre il restante 25 è rimasto nelle mani di Ecclestone. La nuova ripartizione dovrebbe portare le Case automobilistiche (Fiat, Renault, Daimler-Chrysler, Bmw e Ford) ad acquistare il 35% della società, con il 25 ancora al manager inglese e il 40 a Kirch. Quest'ultimo avrebbe assicurato che le gare non verranno trasmesse solo attraverso i canali pay-per-wiew (cioè sulle tv a pagamento) ma anche emittenti in chiaro.

Nella vicenda tuttavia molti aspetti, soprattutto quelli economici, non sono chiari. Ecclestone valuta la Slec fra i 5 e i 6 mila miliardi. Quando dovrebbero pagare quindi i Costruttori per avere il 35 per cento? Circa 2000 miliardi. E per quale motivo, visto che sono le Case automobilistiche a fornire il «prodotto», cioè le vetture protagoniste del campionato? E poi 700 miliardi per 100 anni di diritti Tv sono troppo pochi? Sette miliardi l'anno (considerato la Rai al momento, da sola, ne paga più di una quarantina all'anno), rappresentano una cifra assolutamente inadeguata, visto che le emittenti interessate sono diverse decine.

I rappresentanti dei Costruttori, diretti da Paolo Cantarella amministratore delegato del gruppo Fiat dovrebbero riunirsi la prossima settimana. Solo allora si saprà se le indiscrezioni trapelate sono fondate. Non bisogna dimenticare che nelle scorse settimane, di fronte alla probabilità di un monopolio di Kirch sui diritti (con l'idea di trasmettere le corse sulla tv a pagamento), le Case avevano minacciato di attivarsi per organizzare, anche prima della scadenza dell'Accordo della Concordia che regola tutti i rapporti tra squadre e federazione un campionato mondiale alternativo a quello che ora è gestito dalla Fia e amministrato da Bernie Ecclestone. La storia non è ancora conclusa. [c. ch.]

Via stamane alla Milano-Sanremo che mai come quest'anno si presenta incerta e avvincente

Pantani: «Ci provo anch'io»

«E' una lotteria, ho preso un biglietto»

Giorgio Viberti
inviato a MILANO

Eccoli, finalmente, Marco Pantani e Michele Bartoli, i dioscuri del nostro ciclismo, tornati nella mischia per una Milano-Sanremo mai così incerta [redacted] avvincente negli ultimi anni. Entrambi si dichiarano ancora in rodaggio e dirottano sogni e ambizioni su obiettivi piuttosto lontani. Ma intanto si dimostrano pimpanti [redacted] vivaci come mai erano stati negli ultimi tempi, il Pirata a causa delle ben note vicende di ematocrito alto al Giro '99, il Guerriero per [redacted] grave infortunio subito a un ginocchio nell'estate di quello stesso [redacted].

E in attesa di confrontarsi [redacted]gi sul nuovo e intrigante percorso della Classicissima [redacted] apertura della Coppa del Mondo, ieri Marco e Michele si sono misurati sul piano mediatico. La Mercatone Uno di Pantani ha infatti trovato un nuovo accordo economico [redacted] Stream Tv, che intende creare una sorta di Grande Fratello anche nel ciclismo e proporre il Pirata magari nelle vesti di un Taricone del pedale. «Se ci sono Marina e le altre, [redacted] può anche fare» dice subito [redacted] Pirata, che trova [redacted] motivo di divertimento anche per il secondo nuovo sponsor del suo team: la Bialetti. «Dovranno cambiare l'omino coi baffi, che è il loro simbolo sulle caffettiere, nell'omino con la bandana». Bartoli, dal canto [redacted], ha presentato proprio ieri all'Università Cattolica di Milano il neonato sito Internet www.michelebartoli.com, grazie al quale potrà dialogare con fans anche stranieri.

Due belle iniziative che però [redacted] distolgono i due big del nostro ciclismo da questa Sanremo. Chance di far bene? «Non sono certo al top - dice Pantani - perché il mio primo obiettivo resta il Giro e mancano ancora due mesi. Ma [redacted] anche uno dei pochi corridori [redacted] corse a tappe presente a questa Sanremo. Armstrong e Ullrich, tanto per fare due nomi, non sono venuti. Se posso vincere? La Sanremo [redacted] una lotteria [redacted] anch'io ho preso un biglietto. Non si può certo escludere che uno specialista di [redacted] a tappe vinca la Sanremo». Anche Bartoli è sibillino: «Quest'inverno ho dovuto fare più palestra del solito, per cui mi vedrete pronto solo dal Giro delle Fiandre in avanti. Però la Sanremo resta sempre la Sanremo».

[redacted] verità la Classicissima ha mutato un po' le proprie caratteristiche con l'introduzione del Bric Berton al posto del Turchino. Una variazione importante? Pantani: «La [redacted] salita non cambierà molto perché [redacted] sarà sufficiente a fiaccare i velocisti. Per questo motivo il mio favorito resta Zabel». Il tedesco piace anche a Bartoli, che però gli antepone il belga Van Petegem: «Il Turchino ormai [redacted] faceva più paura, [redacted] il [redacted] Berton è lungo [redacted] impegnativo. Alla Parigi-Nizza ho visto molto bene Van Petegem, batterlo sarà davvero difficile».

Per Pantani è il debutto stagionale [redacted] Italia, per Bartoli un ritorno dopo il Laigueglia: qualcosa i tifosi si aspettano da loro... «Per me, che ho anche meditato il ritiro, vuol già dire molto essere qui - sottolinea Pantani -. Dopo l'esordio stagionale in Spagna, per un attimo avevo pensato di fare la Tirreno-Adriatico perché sentivo nostalgia dell'Italia. Ma è stato giusto continuare la preparazione secondo i programmi stabiliti. Non devo affrettare le tappe di avvicinamento al Giro. Per [redacted] Sanremo non mi sento [redacted] fare promesse, [redacted] le sensazioni sono buone. E anche psicologicamente l'aver trovato nuovi sponsor (Pantani ne aveva persi alcuni dopo le vicende giudiziarie tuttora in corso, ndr) [redacted] più fiducia, anche [redacted] i veri amici non mi hanno mai abbandonato». All'amicizia fa riferimento anche Bartoli, quando gli chiedono del suo compagno di squadra Bettini dal quale si era sentito tradito ai Mondiali di Plouay. «Mi ritengo una persona onesta - sottolinea Michele - e se le cose andranno secondo il mio metro [redacted] comportamento con Paolo non ci saranno problemi. Prevedo [redacted] corsa molto vivace, ma alla fine ci [redacted] anche noi».

[redacted]

Marco Pantani non vuole illudere i tifosi: «Non sono al top perché il mio obiettivo resta il Giro d'Italia. [redacted] qui a Sanremo sono anche uno dei pochi corridori da corse a tappe»

Il percorso senza Turchino può accendere la [redacted]

Uno spruzzo di «veleno»

[redacted] Romeo

HANNO [redacted] bomba [redacted] orologeria [redacted] la Milano-Sanremo. [redacted] scoppierà, [redacted] supremo verso le 13, quando i corridori [redacted] masticato 143 km, esattamente metà [redacted]. In quanti non li avranno digeriti, dopo aver pedalato la lunga salita [redacted] porta a [redacted] Castagna e Bric Berton e prima di scendere verso i profumi del mare? Il rebus è questo, alla vigilia della [redacted] in linea più amata d'Italia. Una frana ha messo kappaò il mitico Turchino [redacted] Coppi, mitico sì ma tigre ormai senza unghie, da un decennio incapace [redacted] graffiare. A volte è il caso ad accendere le rivoluzioni e chissà che quella frana offra da oggi [redacted] avanti [redacted] nuova chiave di lettura della corsa. Non più le squadre dei velocisti chiuse a catenaccio, ma guastatori in agguato a rompere gli schemi.

In effetti possono succedere tre [redacted]. Primo, che i corridori temano la distanza e sul dorso appenninico sostituto del Turchino restino come si suol dire in attesa. In attesa della morte per mano di Zabel. Secondo, che le squadre senza sprinter facciano scoppiare la famosa bomba [redacted] favoriscano la fuga di un manipolo. Con 40 km in meno di Aurelia da percorrere, [redacted] è utopia arrivare [redacted] traguardo. Terzo, [redacted] succedere che la battaglia si accenda ma non faccia danni irreparabili. Però lascerà il segno nei muscoli dei sopravvissuti. [redacted] che Cipressa e Poggio potranno diventare giudici severi.

Si dice che sono gli uomini e non le strade a rendere dura la corsa. [redacted] chissà che oggi, pace all'anima di Coppi, la cancellazione del Turchino non restituisca una Sanremo [redacted] proprio eroica almeno cattiva.

[redacted]

SANREMO. [redacted] 193 i corridori iscritti alla [redacted] Milano-Sanremo [redacted] 25 squadre. Raduno di partenza dalle ore 7,30 alle 8,40 in piazza Sant'Ambrogio, sfilata alle 9,15 fino a via della Chiesa Rossa, partenza alle 9,45 (tv su Rai3 dalle 15,30). Il percorso misura 287 km, 7 meno [redacted] 2000.

Albo d'Oro: 2000 Zabel (Ger), '99 Tchmil (Bel), '98 e '97 Zabel, '96 Colombo, '95 Jalabert (Fra), '94 Furlan, '93 Fondriest, '92 Kelly (Irl), '91 Chiappucci, '90 Bugno. Eddy Merckx (Bel) vanta 7 vittorie, Girardengo 6, Bartali 4, Fausto Coppi, De Vlaeminck (Bel) [redacted] Zabel 3. La Sanremo [redacted] la prima prova [redacted] Coppa del Mondo, vinta nel 2000 da Zabel.

Dopo [redacted] caduta

Sci, in [redacted] l'olimpionico [redacted]ill Johnson

WHITERSH

Bill Johnson, all'età di 23 anni, vinse l'oro in discesa alle Olimpiadi [redacted] di Sarajevo '84 battendo di 27 centesimi lo svizzero Peter Mueller. Da giorni, senza es[redacted] preso troppo sul serio, ripeteva che sulla pista del monte Bjelasnica ci sarebbe stata battaglia solo per il secondo posto. Un tipo un po' folle, come erano a [redacted] tempi quasi [redacted] i liberisti nord [redacted]marica[redacted] specie i canadesi. Ieri, a 40 anni e a caccia di emozioni perdute, lo stravagante sciatore statunitense si è schian[redacted] sulla pista di Big Mountain, nel Montana, [redacted] stato operato alla testa e adesso è in coma all'ospedale [redacted] Kalispell. I medici dicono di aver fatto tutto [redacted] possibile, non resta che attendere: le condizioni sono critiche. Bill Johnson era [redacted] in pista nelle prove della libera valida per il campionato statunitense nella speranza, lui numero 404 al mondo, di guadagnarsi un posto per le Olimpiadi del prossimo anno a Salt Lake City. L'idea, raccontano i suoi amici, gli [redacted] venuta dopo aver divorziato dalla moglie all'inizio dell'anno. E poiché, come vincitore olimpico, era molto conosciuto nell'ambiente, i responsabili della federazione statunitense non [redacted] osato dirgli di no: [redacted] gli avevano permesso di iscriversi [redacted] alcune [redacted] del circuito nord americano, dove peraltro Bill Aveva ottenuto risultati piuttosto deludenti. Ma la voglia di tornare era tanta, la discesa gli era rimasta nel sangue [redacted] da farsi tatuare sul braccio destro la scritta «Sci da morire». Sulla pista di Big Mountain [redacted] raggiungono velocità di 100 chilometri l'ora. Bill Johnson, hanno stimato gli esperti, è caduto dopo una curva a destra mentre scendeva a 72 chilometri l'ora. Ha sfondato le barriere e ha sbattuto la testa sulla neve: ha perso conoscenza e non l'ha più ripresa. [r. sc.]

CITTÀ DI TORINO
Avviso [redacted] 70/2001
pe[redacted]
[redacted] una trattativa privata per la realizzazione [redacted] estivi 2001 - estate ragazzi
Informazioni su deliberazione e capitolato presso: Divisione Servizi Educativi - Ufficio Soggiorni e Scambi Internazionali, Via Bazzi 4, Torino - Telef. 011.442.6081/6083/6133/6837 - Fax 011.442.6108.
Gli [redacted] presentare istanza [redacted] partecipazione ed offerta economica, con [redacted] specificate nel bando di gara integrale, cui si fa [redacted], entro il 9 aprile 2001.
Il bando integrale sarà affisso [redacted] Pretorio [redacted] Ente il 24 marzo 2001 e sarà [redacted] pubblicato [redacted] Gazzetta Ufficiale della Repubblica Italiana n. 70 del 24 [redacted] sulla Gazzetta Ufficiale della Comunità Europea e sarà visibile su Internet al seguente indirizzo: http://www.comune.torino.it/appalti/.
Torino, 12 marzo 2001
IL DIRETTORE DEL SERVIZIO CENTRALE ACQUISTI-CONTRATTI-APPALTI
[redacted]ssa Mariangela [redacted]

SAI
Convocazione di Assemblea
I Signori Azionisti [redacted] convocati in assemblea ordinaria per il giorno [redacted] aprile 2001 alle ore 10,30 in [redacted] presso la Sede Sociale, Corso [redacted]eo Galilei n.12 e, occorrendo, per il giorno 24 aprile [redacted], stesso luogo ed [redacted] in seconda convocazione, per discutere e deliberare sul seguente
ORDINE DEL GIORNO
1. Deliberazioni in ordine al Consiglio di Amministrazione;
2. Presentazione del Bilancio al 31 dicembre [redacted] Relazione [redacted] Consiglio di Amministrazione sulla gestione, Relazione [redacted] Collegio Sindacale e Relazione [redacted] Società [redacted] revisione; deliberazioni relative;
3. Deliberazioni circa le azioni proprie ai sensi degli articoli 2357 e 2357 ter del Codice Civile;
4. Deliberazioni circa le azioni della Società controllante ai sensi dell'articolo 2359-bis.
Hanno diritto di intervenire all'Assemblea gli Azionisti che presentino [redacted] apposite certificazioni previste dagli [redacted] 85 del [redacted].Lgs. n. [redacted] del [redacted] febbraio 1998 e 34 della Delibera Consob n. 11768 [redacted] dicembre 1998.
[redacted] documentazione relativa agli argomenti all'ordine del giorno dell'assemblea sarà messa a disposizione degli Azionisti e del pubblico, con le [redacted]dalità previste dalla normativa vigente, presso la sede sociale e presso la Borsa Italiana S.p.A., nei [redacted] previsti dalla legge.
Torino, 20 marzo 2001
per il Consiglio [redacted] Amministrazione
il Presidente
Carmelo Caruso
[redacted]RATRICE INDUS[redacted] S.p.A.
Sede in Torino, Corso Galileo Galilei, 12
Capitale Sociale Euro 97.711.210 - Registro Imprese di Torino n. 00818570012
Codice Fiscale e Partita IVA 00818570012

Vuoi informazioni finanziarie su [redacted]?
www.koinet.it
Vai su k SERVIZI [redacted] LE AZIENDE
Entra in [redacted] INFORMATIONS
Trovi FOX [redacted] PARKER 1975
KOINET
COMUNICAZIONE E SERVIZI

CITTÀ DI CASALE [redacted]
SETTORE AFFARI GENERALI
UFFICIO CONTRATTI
Estratto bando di gara
E indetta [redacted] privata con procedura accelerata, per l'aggiudicazione del [redacted] di spandimento a mezzo elicotteri di prodotti biologici larvicidi nel Monferrato casalese a [redacted] basso [redacted] Periodo indicativo 15 aprile - 30 luglio 2001
Importo complessivo: Lire 1.316.500.000 IVA esclusa (pari a Euro 679.915,51) Categoria 16 CPC 94 - il servizio è suddiviso in cinque lotti - Criterio di aggiudicazione art 23 comma 1 lett a) D.Lgs. 157/95 s.m.i. - per singoli [redacted] secondo [redacted] previsto nel bando di gara
Le istanze di partecipazione, [redacted] da quanto richiesto nel bando di gara integrale, dovranno pervenire entro e non oltre il giorno giovedì 5 aprile 2001 al Comune di Casale Monferrato - via Mameli 10 - 15033 Casale Monferrato (AL). Il bando integrale di gara è stato inviato all'Ufficio delle pubblicazioni ufficiali delle Comunità Europee in data 20 marzo 2001 [redacted] sul Sito [redacted] di Casale Monferrato (www.comune.casale-monferrato.al.it)
C[redacted] Monferrato 20 marzo 2001
IL DIRIGENTE SETTORE SVILUPPO ECONOMICO
dott. [redacted]

CONSORZIO [redacted] LE [redacted] INDUSTRIALI DEL COMPRENSORIO DI [redacted] TERME
Avviso di gara
Questo Ente procederà, mediante "pubblico incanto", [redacted] le procedure previste dall'art. 6 - [redacted] a) del D.L.vo n° 157/1995, ad appalto pubblico per l'affidamento [redacted] Servizio di Tesoreria del Consorzio.
Il relativo bando è pubblicato sulla G.U. - Parte II^ - n° [redacted] del 12 marzo [redacted].
IL COMMISSARIO STRAORDINARIO
dott. Giovanni Luzzo

CITTÀ DI TORINO
Avviso di asta pubblica
n. [redacted] per estratto
[redacted] impaginazione e stampa del [redacted] quindicinale "Informalavoro" - biennio luglio 2001 - giugno 2004 - cat. 15.
Importo base - Iva [redacted] L. 572.115.385 (Euro 295.472,94).
Criterio di aggiudicazione: al prezzo più basso, ai sensi degli artt. 23, comma 1, lettera a) e 25 D.Lv. 157/95 e s.m.
Il bando integrale, cui si fa rinvio per quanto riguarda i requisiti e le modalità di partecipazione, è in [redacted] e può essere ritirato [redacted] il Settore Appalti, Piazza Palazzo di Città 1, [redacted].
[redacted] Gazzetta Ufficiale della Repubblica Italiana n [redacted] 22 marzo [redacted], [redacted] Gazzetta Ufficiale [redacted] Comunità Europee e visibile su [redacted] al seguente indirizzo: http://www.comune.[redacted].it/appalti/
Scadenza [redacted]zioni [redacted] 10 di martedì 15 maggio 2001.
Torino, 5 marzo 2001
IL DIRETTORE DEL SERVIZIO CENTRALE ACQUISTI-CONTRATTI APPALTI
[redacted]ssa Mariangela Rossato

[redacted]
[redacted] EXTRADIPARTIMENTALE APPALTI
Avviso
Si [redacted] noto che la gara [redacted] pubblica indetta [redacted] per il servizio di durata biennale della custodia [redacted] armata e controllo impianti all'interno [redacted] strutture dell'Ente Provincia [redacted] annullata [redacted] erroneità riscontrate sugli [redacted] borati a base [redacted].
Il bando relativo sarà ripubblicato [redacted] termini di nuova indizione della gara, pertanto non restano valide e saranno restituite le offerte pervenute.
[redacted]
dott. Alfio Basile

[redacted]cietà [redacted] vendita e [redacted] [redacted]trumentali in forte espansione ricerca
VENDITORE
Zona operativa Piemonte
[redacted] interessati dovranno rivolgersi all'ufficio Personale della società [redacted] 0161.320111

[redacted]
VERCELLI - Via Duomo, 2

800-810810
Chi è disabile ha bisogno di un grande numero di informazioni.
Nasce SuperAbile, il servizio gratuito di informazione e [redacted] per la disabilità.
Chiamaci dal lunedì al sabato dalle 9:00 alle 19:00 o mandaci un'e-mail (info@superabile.it): avrai risposta alle [redacted] domande su ausili e riabilitazione, patenti [redacted] dispositivi per la guida, inserimento lavorativo, barriere architettoniche, domotica, normativa, viaggi, sport, tempo libe[redacted] [redacted] potrai ascoltare un notiziario specifico sempre aggiornato. [redacted] Call Center [redacted] dotato di dispositivi per non udenti. Il Numero Verde è utilizzabile anche come fax.
Numero Verde 800-810810
SuperAbile INAIL

Rivarolo, la proprietà deve risanare l'area dove sorgerà o una zona industriale o un centro fiere

Sul futuro della ex Salp l'incognita della bonifica

Giampiero Maggio
RIVAROLO

Si scatena l'affare ex Salp, la vecchia conceria [redacted] periferia sud di Rivarolo, area da 44 mila metri quadri tra la statale 460 e le sponde dell'Orco. Obiettivo: farne [redacted] centro fiere da 10 mila metri quadri, più un albergo da un centinaio di camere. Rischia di nascere, però, [redacted] fianco di una discarica di materiali inquinanti [redacted] nocivi attualmente da bonificare, frutto di anni di lavorazione delle pelli.

Il futuro della vecchia conceria corre, dunque, su due binari. Il primo relativo ai progetti che la nuova proprietà - la società Marte s.r.l. che ha acquistato all'asta tutta l'area a cinque anni dal fallimento, avvenuto nel '95 - ha presentato al Consiglio comunale. Il secondo è legato al risanamento della discarica che l'alluvione dello scorso ottobre ha tagliato in due: parte dei fusti contenenti materiale inquinante è stato spazzato via dalla f[redacted] dell'Orco, [redacted] resto [redacted] nell'area dell'ex [redacted]nceria. E andrà risanato: spetterà, con costi ingentissimi, all'attuale proprietà. Anche perché il Tribunale amministrativo regionale ha dato ragione [redacted] curatore fallimentare, Pietro Angelo Cerri che aveva presentato ricorso contro l'ordinanza firmata dal sindaco, Edoardo Gaetano pochi giorni dopo l'acquisizione all'asta della vecchia conceria. Un'ordinanza che obbligava la curatela fallimentare ad accollarsi l'impegno della bonifica: [redacted] spetta a [redacted], invece. Del resto [redacted] ovvio dopo che, all'epoca del documento firmato dal primo cittadino, c'era già stato il passaggio di proprietà» spiega [redacted] legale della curatela fallimentare, Vittorio Barosio.

Questione discarica [redacted] parte, in queste settimane si gioca il futuro dell'ex conceria dove [redacted] stanno muovendo tutta una serie di interessi. L'affare, d'altronde, è ghiotto. I progettisti della Marte s.r.l. hanno presentato n[redacted] giorni scorsi due idee. La prima è legata a nuovi insediamenti industriali, con capannoni che poi verrebbero venduti ad artigiani o piccole e medie imprese. La seconda, ed è quella che ha accolto [redacted] maggioranza dei favori, è quella di realizzare un grande centro fiere (il progetto lo prevede di circa 10 mila metri quadri e realizzato per buona par[redacted] utilizzando delle vetrate) e [redacted] struttura alberghiera. Qualcuno ha sollevato l'ipotesi che l'area fieristica possa, in futuro, cambiare destinazione d'uso, trasformandosi [redacted] [redacted] centro commerciale. Ipotesi che [redacted] primo cittadino respinge [redacted] mezzi termini: «Il piano regolatore è chiaro, non prevede insediamenti del genere». E, a proposito [redacted] prg, l'inizio dei lavori sull'area (a parte quelli di bonifica che dovranno essere fatti indipendentemente da quello che nascerà [redacted] conceria) dipende dai tempi di approvazione del documento che [redacted] non è passato [redacted] consiglio comunale. I [redacted] ottimisti dicono che questo non avverrà prima dell'estate.

L'ex Salp di Rivarolo è stata venduta all'asta dopo il fallimento, avvenuto nel '95

Gli anziani nel mirino

I «nuovi» [redacted] si spacciano per dipendenti Asl

IVREA. Se le inventano davvero tutte pur di raggirare gli [redacted]ni. L'ultimo [redacted] lo solleva l'Asl 9, dopo che due ultrasettantenni, insospettiti da una strana telefonata, hanno avvertito il servizio infermieristico dicendo che stavano per essere truffati. [redacted] cosa [redacted] successo? «Qualcuno ci ha telefonato - raccontano le due persone, una di Ozegna, l'altra della frazione San Giovanni, di Castellamonte - dicendo che avevamo vinto un macchinario per la misurazione della pressione e delle glicemia e che ce lo avrebbero portato, di lì a poco, a casa».

Dall'azienda sanitaria assicurano che nessuno dei funzionari [redacted] infermieri Asl è abilitato a compiti del genere: «Dubitate di chi si presenta a nome nostro con proposte del genere». Al momento l'azienda non ha presentato alcuna denuncia alle forze dell'ordine.

DOVE & QUANDO

GIUDA [redacted] Il lavoro teatrale di Bruno Musso - ingegnere, manager d'industria e letterato - viene proposto [redacted] prima nazionale, alle 21, [redacted] Teatro Giacosa di Ivrea. La produzione è stata curata dalla Cisl del Canavese, che ha deciso di avviare, [redacted] fianco delle [redacted] attività sindacali, un'interessante opera di produzione culturale. Protagonista del «Giuda Iscariota» è Giuseppe Buonavolontà, la regia è [redacted] Claudio Savant.

PER [redacted] Il gruppo «Teatro per caso» di Orio Canavese, composto da adulti, ragazzi e bambini, propone una serata [redacted] intrattenimento durante la quale vengono raccolte offerte da destinare alla fondazione «Aiutiamoli a vivere», che si occupa dei bambini di Cernobil con aiuti umanitari: alle 21, nel salone comunale oriese.

[redacted] Viene inaugurata oggi [redacted] Palazzo Botton di Castellamonte [redacted] mostra «Rock art», allestita dall'agenzia Freedom. Si tratta di [redacted] raccolta di poster musicali americani serigrafati, che raffigurano numerose star della musica rock. Apertura fino al [redacted] aprile, [redacted] giorni feriali [redacted] 14 alle 19, [redacted] sabato e [redacted] domenica dalle [redacted] alle 12 e dalle 14 alle 19. L'ingresso è libero.

TEATRO. Secondo appuntamento, alle [redacted] nel salone di via Oltresoana a Pont, della rassegna «Teatro a primavera» allestita da Esperimenti Teatrali. Sul palco [redacted] gruppo I Sempreverdi, che presenta una curiosa versione in piemontese del «Tartufo» di Molière.

LE [redacted] Si avvia il carnevale di Tavagnasco con la presentazione, alle 21 [redacted] municipio, dei personaggi locali, il Conte La Sbianca e [redacted] Bela Saulera; la fiaccolata condurrà poi tutti i presenti alla serata danzante [redacted] i Silver Men. Anche a Vico Canavese si vivono i giorni di carnevale: oggi [redacted] in programma il gran ballo [redacted] maschera [redacted] l'orchestra di Loris Gallo.

IN CONCERTO. Inizia questa sera, al Sottoscala Cinastic (circolo Arci di corso Massimo d'Azeglio 66 a Ivrea), il ciclo di spettacoli «Suoni, ritmi [redacted] [redacted] d'autore»: la prima [redacted] vede protagonisti gli Animamagra, formazione torinese che fonde [redacted]tà popolari e musiche d'autore.

[redacted] La sezione di Ivrea dell'Associazione Nazionale Alpini organizza una serata per tutte le penne nere e i simpatizzanti. Si incomincia alle 18, nella chiesa parrocchiale di Caluso, con la celebrazione della messa; alle 19, nel teatro dell'oratorio, concerto del coro Ana di Ivrea; e al termine, intorno alle 20.30, cenone al ristorante Mago e «veglia verde» con l'orchestra spettecolo di Ernesto Macario.

[redacted] **RAGAZZI.** Ancora proiezioni, al cinema Politeama di via Piave a Ivrea, per la rassegna «Spargete la voce» organizzata dall'associazione La Città [redacted] Sole. Il film di oggi (alle 15.30) e domani (alle 10.30) è il lungometraggio a cartoni animati della Disney «Fantasia 2000». Il biglietto costa 7 mila lire.

EQUITAZIONE. Ritrovo alle 8, domani, alla scuderia San Giorgio «La Diletta» di Rivarossa, per una gara di endurance a cavallo lungo percorsi di campagna [redacted] paesi della zona. La prova [redacted] inserita nel calendario ufficiale della Federazione Italiana Sport Equestri.

a cura di MAURO SAROGLIA

Dall'estate 2002

Al Nivolè meno auto più bus

CERESOLE REALE

Decisione «storica» del Consiglio comunale di Ceresole che l'altra sera ha approvato a stragrande [redacted]ggi[redacted] (11 sì, una consigliere di maggioranza astenuta, uno [redacted] minoranza contrario) il protocollo d'intesa che dà avvio alla regolamentazione del traffico automobilistico privato al colle del Nivolè. Un provvedimento atteso da quasi vent'anni, al centro di polemiche [redacted] contrapposizioni e che diventerà operativo nelle domeniche e nei giorni festivi [redacted] luglio e agosto del 2002, dalle ore [redacted] alle ore 16. La regolamentazione scatterà dalla diga del Serrù, dove sarà attestato [redacted] parcheggio. Il Comune di Valsavarenche elaborerà il progetto [redacted] regolamentazione della sosta [redacted] pressi del rifugio albergo Savoia, al pian del Nivolè. Spetterà ad una commissione tecnica valutare la predisposizion[redacted] definitiva del progetto Nivolè, che dovrà [redacted]re completato entro il 31 dicembre di quest'anno. La regolamentazione seguirà un processo graduale di attuazione che prevede l'installazione di un'adeguata segnaletica, una campagna di comunicazione e progetti di valorizzazione del territorio. Soddisfatto il sindaco Pietro Blanchetti: «Dal nostro Comune è partito un segnale importante che può rappresentare una svolta per la nostra economia decisa ad investire nella "risorsa turismo"». Per domenica 8 luglio è in programma una prima sperimentazione della chiusura al traffico, nel tratto dalla diga del Serrù al colle del Nivolè; «Sarà un primo test utile per organizzare anche il servizio navetta verso il Nivolè, una delle zone più belle del Parco Gran Paradiso che non può sostenere i flussi automobilistici di questi ultimi anni».

IN BREVE

■ **[redacted]IE', FUNERALI.** Si svolgono oggi alle 10,30 i funerali di don Piero Orso, il parroco [redacted] Agliè deceduto giovedì pomeriggio [redacted] seguito ad [redacted] male incurabile. La funzione si terrà nella chiesa parrocchiale [redacted] paese [redacted] il feretro verrà tumulato nel cimitero di Agliè

■ **IVREA, FERMATI.** Blitz della polizia, ieri mattina, al mercato settimanale di Ivrea. Gli agenti hanno fermato dodici cittadini del Marocco, [redacted] otto minorenni, che sono [redacted] stati segnalati alla procura dei minori e quattro maggi[redacted] senza permesso di sogg[redacted]. Questi ultimi sono stati portati al centro di prima accoglienza di Torino [redacted] decreto di espulsione. Domenica saranno imbarcati per il Marocco.

■ [redacted] Un incendio, divampato giovedì mattina ha distrutto un capannone adibito [redacted] falegnameria, [redacted] Castellamonte. Le fiamme [redacted] originate, probabilmente, da [redacted] cortocircuito all'impianto elettrico di un macchinario presente all'interno. E' successo alla «Deco Wood» di strada per Cuorgnè, 6/bis. Sono intervenuti anche i carabinieri per capire [redacted] si fosse trattato di dolo.

■ **CERESOLE, DISPERSI.** Sono sta[redacted] recuperati giovedì sera, dal Soccorso Alpino della Valle D'Aosta, i due operai rimasti isolati per una notte e un giorno al rifugio Cai «Città [redacted] Chivasso», sopra Ceresole Reale. Sono rimasti intrappolati dalla bufera che imperversava su tutta la zona.

■ [redacted] **OLDAEPOREDIA.** Sergio Condello è stato eletto presiden[redacted] dell'associazione «OldAeporedia», superando di misura il presidente uscente Luigi Mascia[redacted]. [redacted] ruolo di segretario è stato confermato Claudio Roccia Avignone.

■ **ROSE PER L'AIDO.** Oggi e domani, davanti ai principali centri commerciali del Canavese - e domenica [redacted] pressi delle chiese di Ivrea [redacted] dintorni -, i soci dell'Aido sono presenti con i loro banchetti per offrire rose (simbolo dell'associazione) e sensibilizzare sul tema della donazione e del trapianto degli organi.

Ristorante dell'Hotel Astoria
Da Mauro
Cucina [redacted] Piemontese e Canavesana
Gran carta dei vini
Tradizionale
Festa del Bollito
Venerdì 23 marzo [redacted] 20
Sabato 24 [redacted] ore 12.30 e 20
Domenica 25 [redacted] ore 12.30
In collaborazione con
Beppe Merlo
macellaio in Feletto C.se
Menù completo a £ 60.000
bevande comprese
CUORGNE' - [redacted] 0124.666.001
www.[redacted]

Risparmi fino a un terzo
e [redacted] un mese in più.

Tariffe abbonamenti 2001

Annuale

	[redacted] lire [redacted]	[redacted] (1.000 lire [redacted]pia)	Edicola [redacted] a co[redacted]
7 gg. sett.	447.000	359.000	413.000**
6 gg. sett.	385.000	308.000	[redacted]
5 gg. sett.	321.000	257.000	[redacted]

Semestrale

	Metropoli* (1.250 lire a copia)	Postale (1.000 lire a copia)	Edicola (1.150 lire a copia)
7 gg. sett.	225.000	180.000	207.000**
6 gg. sett.	193.000	154.000	177.000
5 gg. sett.	160.000	128.000	148.000

LA STAMPA
L'abbonamento. Il bello di ogni giorno.

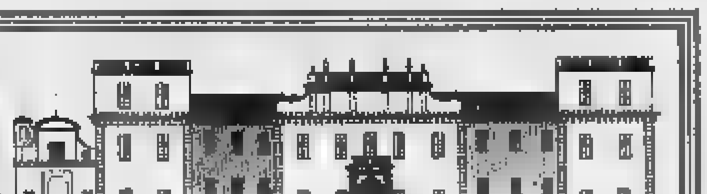
Castello di
San Giorgio Canavese
ASTA
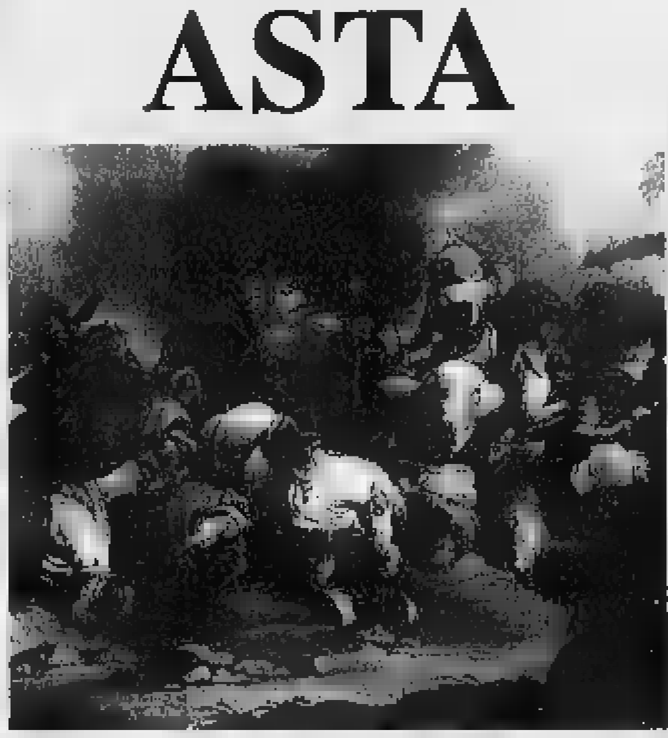
ANTIQUARIATO • [redacted]
DIPINTI D'EPOCA E DELL' OTTOCENTO
ARGENTI • TAPPETI • GIOIELLI • COLLEZIONI
OGGI e DOMANI
[redacted] 16.00
S.GIORGIO CANAVESE (TO) Tel.0124.32.52.96
Autostr. TO - AO Uscita S.Giorgio Canavese
Art&Robert®
Per l'Arte e l'Antiquariato dal 1977
[redacted]:
• Via Principe Amedeo 20 Torino
• Castello di San Giorgio Canavese (To)

Erredue
Abbigliamento
NUOVA COLLEZIONE
PRIMAVERA 2001

Aperti anche domenica 25 Marzo
GAGLIANICO
Str. Trossi
Tel. 015-542377
MONTALTO DORA
Statale Ivrea-Aosta
Tel. 0125-650298
• Pantalone Policlassico — £ [redacted]
• Abito IWS — £ 179.900
UOMO
• Pantalone — da £ 19.900
• Pantalone — da £ 24.900
• Gonna Classica — £ 24.900
• Gonna Barale — £ 39.900
• Camicetta Cotone — £ [redacted]
DONNA

GLI APPUNTAMENTI

per gli animali

Laboratorio Musicale Graal presenta l'iniziativa «Amore per gli animali in parole e musica». Percorsi di musica celtica curati da Rosalba Nattero. Nel corso della serata viene presentata la raccolta di poesie di Giancarlo Barbadoro «Nel riflesso del Vuoto». Ingresso gratuito.

La Grotta Merlino, Statuto 15, ore 21,30

Ostriche & Cabaret

Per rassegna Ostriche & Cabaret di scena il milanese Dado Tedeschi con lo spettacolo «Qui gatta L.». Ingresso gratuito e consumazione obbligatoria.

Ghersi, via Tripoli 37, ore 22,30, tel. 011 39.34.84

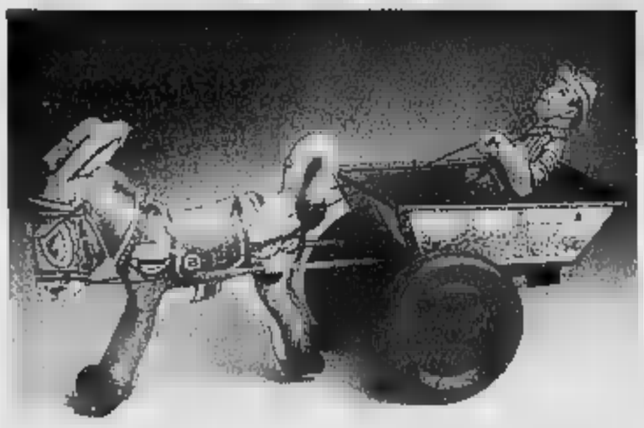

mostra all'Abaco

Trovariso

Serata cabaret animata da Cesare Gallarini. In apertura serata provini di selezione per il Festival Nazionale del Cabaret 2001.

Banana Gialla, , ore 22, tel. 011 383.35.05

Orchestra

Concerto dell'Orchestra Unitre diretta dal maestro Vittorio Cochi. Presenta Francesca Portonero. Brani musicali vecchi e qualche curiosità. Si replica domani alla stessa ora.

Teatro Allamano, corso Ferrucci 12, ore 15,30

per principianti

Corso intensivo, questo pomeriggio, per apprendere le regole base di questa famosa tecnica di massaggio.

Centro Studi Zen Shiatzu, strada del Cascinotto 59, ore 14-18,30, tel. 0349 815.20.51

Giocattoli antichi

Si inaugura questo pomeriggio la mostra «Giocattoli», bambole antiche e giocattoli d'epoca della collezione di Art Maruska. Fino al 6 aprile con orario: 10-12,30 e 16,30-19. Domenica chiuso.

Galleria Abaco, via Vanchiglia 6/a, ore 19

Ornitologia

Oggi e domani ultimi giorni per visitare le due mostre ornitologiche organizzate dal Museo di Storia Naturale Don Bosco: «Progettate dal vento, mostra sulle penne degli Uccelli» e «Ritornava la rondine al tetto, mostra sulle Rondini».

Museo Don Bosco, viale Thovez 37, ore 14,30-18,30, tel. 011 630.06.29

MUSICA DOVE

FIORELLA MANNOIA. Seconda sera al Teatro Colosseo con Fiorella Mannoia (nella foto) in concerto. Appuntamento alle 21, i biglietti costano 65, 55 e 40 mila lire.
FOLK CLUB. Canzone d'autore al «Folk Club», via Perrone 3, con i baresi Funambolici V affiancati dal sassofonista Antonio Marangolo. Il concerto comincia alle ore 21,30.
CENTRI SOCIALI. Ricco di musica il sabato notte nei centri sociali torinesi. E' all'insegna del reggae al Gabrio, via Revello 3: suonano i Salento Showcase e la Taverna Sound System. S'inizia alle 22,30. La techno dei Fire At Work caratterizza la serata musicale di El Paso, via Passo Buole 47; s'inizia alle 23. Due i gruppi punk al «Csoa Askatasuna», corso Regina Margherita 47: si chiamano Los Fastidios e Joungang, cominciano a suonare alle 23.
IN CITTA'. The Slim Simon's Terrible Friends propongono funky blues questa sera al «Magazzino di Gilgamesh» (piazza Moncenisio 13 bis, ore 22), i brani portati al dai Led Zeppelin sono proposti dai Magical Diamonds al «Rimba

Club» (via Pedrotti 37, 22), rock anni Settanta e Ottanta con i Tempo Perso al «Claxon» (via Monte Cengio 16/3, ore 22), la funky dance degli Insomnia nel sabato sera del «Claxon» (via Monte Cengio 16/3, ore 22).
FUORI TORINO. Il soul dei No Way Out è di scena stasera al «Glam» di Rivoli (piazza Principe Eugenio 12, ore 22), il blues dei The Refounders al «Toro Loco» di Almese (via Roma 29, ore 22), un tributo ai Kiss al «Pub 4 Assi» di None (via Croce 38, ore 22) con i Kissexy, i brani di successo dai Rainbow vengono proposti dal Fabrizio Fratucelli Project a «Il Feocio» di Trofarello (via Belvedere 31, ore 22), il rock degli Exilia stasera al «Mc Ryan's» di Moncalieri (strada Carignano 62, ore 22).

AL CONSERVATORIO

Concerto per chitarra e archi ricordando Aurora Blardone

Saranno eseguite musiche di Webern e Boccherini e i Recuerdos di Paola Brino a Chieri conversazioni buffe per voci gravi e uomini soli

LEONARDO OSELLA

Stasera in Conservatorio un concerto ricorda un personaggio che il destino ha voluto strappare troppo presto alla famiglia e agli amici, numerosissimi, che aveva nel mondo della musica. Aurora Blardone ci ha lasciati nel dicembre scorso a soli 39 anni. Laureata in lettere con Giorgio Pestelli e diplo- in chitarra classica, cominciato con successo la collaborazione alla Stampa come critico musicale: garbata e gentile, univa alla competenza il rispetto profondo per gli artisti, di cui comprendeva e riconosceva la fatica e l'impegno. Purtroppo un male gravissimo l'aveva aggredita: Aurora l'ha affrontato con coraggio e fiducia per lunghi anni, ma alla fine ha dovuto soccombere.

E' proprio il suo trascorso di chitarrista ad avere suggerito all'Associazione Mythos, attenta in particolare al repertorio per questo strumento, di dedicarle il concerto di stasera, che alle ore 21 vede impegnati nel salone di piazza Bodoni cinque musicisti torinesi di rango. Al chitarrista Frédéric Zigante si affiancherà il Quartetto d'Archi di Torino formato da Giacomo Agazzini e Umberto Fantini (violini), Andrea Repetto (viola) e Manuel Zigante (violoncello).

All'omaggio si anche la giovane compositrice torinese Paola Brino, autrice di «Recuerdos de Cataluñas», che verrà presentato proprio stasera in prima esecuzione assoluta. Per il resto il programma prevede, oltre al «Langsamer Satz per quartetto d'archi» di Webern, la bellissima «Ritirata di Madrid», il «Quintetto in mi minore» e il «Fandango» di Boccherini.

Di altro «stampo» è lo spettacolo che sempre stasera alle 21 tiene a Chieri nel Teatro dei Salesiani. Pure in questo caso si ricorda un musicista scomparso (nel 1995): il basso Meo Tosco che, pur non professionista, fu popolare fra gli Anni e 60. Il titolo della serata, «Per uomini soli», parafrasa il racconto «Tra donne sole» di Cesare Pavese. effetti l'ideatore, sempre arguto Roberto Cognazzo, mette insieme i «vocioni» di un baritono (Massimo Pezzutti, un basso (Carlo De Bortoli) e un basso (Marco Sportelli). Con lo Cognazzo al pianoforte, sa- «conversazioni serie e buffe tra voci gravi», ovvero una parata di duetti e trii da opere del repertorio di Meo Tosco: «Rigoletto», «La Cenerentola», «I Puritani», «Don Pasquale», «La forza del destino», «Crispino e la comare».

INGUAGGI JAZZ

Il vulcanico sax di Tim Berne

«Linguaggi Jazz», stasera alle 21,15 al Piccolo Regio, ospita «Quicksand», ultimo progetto di Tim Berne.
Vulcanico esponente dell'avanguardia statunitense, rimane uno dei sassofonisti più attesi da pubblico e critica per la sua prorompente inventiva.
Ancora musica originale e creativa, garantita nella nuova formazione dalle tastiere di Craig Taborn, supporto ottimale alle invenzioni di Berne che in questa occasione cerca una sintesi tra l'esperienza del quartetto Bloodcount e la potenza orchestrale di Caos Totale, due sue precedenti brillanti formazioni.
Musica potente garantita anche dall'apporto di Marc Ducret, oggi uno dei più brillanti e considerati chitaristi, e Tom Rainey, creativo batterista già insieme nel trio Big Satan di cui Quicksand si può considerare la legittima estensione. (m. b.)

IL QUARTETTO D'ARCHI al Conservatorio

A TEATRO

Cronaca in musica dallo sciopero alla Liberazione

Un debutto «in forma di studio», per «Aprile '45. Cronache una Liberazione», nuovo spettacolo interpretato da Beppe Rosso, che firma anche i testi insieme a Remo Rostagno e Filippo Taricco.

L'appuntamento è per stasera alle 21 al Tangram Teatro di via Don Orione 5. L'allestimento, realizzato con sostegno di Comune Teatro Stabile, presentato in forma compiuta, con una band 15 musicisti e con proiezioni il 24 aprile, in occasione della Festa della Liberazione.

Per ora, tocca all'anteprima di questa messinscene, che riporta alla luce, in forma di racconto epico fatti ed emozioni. Il racconto di Rosso, musicalmente mentato da Battista Lena, è centrato, precisamente, sulla cronaca dei 16 giorni che trascorsero dallo sciopero generale del 18 aprile '45, sino alla consegna della città agli alleati.

Ancora stasera, al Filippo, il Gruppo Artisti Associati presenta «Dies irae», spettacolo tratto dal dramma «Anna Pedersdotter» di Wiers-Jennsen (adatta- regia di Paolo Trenta). La stregoneria ispira una trama che spiega me l'intolleranza venga utilizzata dall'autorità per rafforzare il suo potere. [a. fr.]

SERVIZI PROMOZIONALI PUBLIKOMPASS

A San Bernardo la concessionaria Toyota della famiglia Volando

Il «Piccolo genio» abita a Ivrea

Yaris e Yaris Verso, le auto del momento

Inutile negarlo: magari sarà per meriti solo suoi, ma è la macchina del momento. Parliamo della Toyota Yaris, naturalmente, in particolare del modello «Verso», la station wagon più piccola del mondo, cui i sempre più drammatici problemi di parcheggio delle nostre città stanno tributando un successo a dir poco clamoroso.

«Ma non solo questi i pregi della Yaris - sottolinea Giovanni Volando, titolare insieme con le figlie Maria Margherita e Daniela (che però si occupano solo di amministrazione») della concessionaria Toyota di via Torino a San Bernardo di Ivrea -. E' comoda, silenziosa, consuma poco: ottima anche per lunghi viaggi nonostante le dimensioni siano da auto da città. Tutto questo perchè è equipaggiata con uno dei motori più moderni del mondo. Basti pensare che la "mille", novecentonovantotto, per l'esattezza, ha sessantotto cavalli. Le "milletre" addirittura ottantasei».

Una sola l'inevitabile obiezione: ma non è un po' cara, una macchinina così piccola quasi venti milioni? «La risposta sta nella dotazione di accessori - ribatte Giovanni Volando -. Praticamente tutto quello che si può immaginare: doppio airbag, servosterzo, volante regolabile in altezza, chiusura centralizzata, alzacristalli elettrici anteriori, stereo con due altoparlanti, riciclo dell'aria, filtro antipolline, computer di bordo, antifurto immobilizzatore. Tutto questo nel modello base, per diciannove milioni e mezzo. Con garanzia di tre anni o centomila chilometri. Vi sembra cara?».

Convincente. Ma Giovanni Volando ci tiene a sottolineare che Toyota non è solo Yaris. C'è la Corolla, che nelle varie motorizzazioni da millequattro a millenove turbo diesel è l'auto ufficialmente più venduta del mondo. Poi l'ammiraglia Avensis, da millesei a duemila turbo diesel common rail. «E per tutte noi offriamo il meglio dell'assistenza, dai ricambi all'auto sostitutiva: che venirci a trovare».

Alla Eurocar Skoda di Burolo le consegne non tengono il passo delle richieste

Octavia e Fabia, troppo desiderate

Successo della station-wagon presentata a gennaio

Può anche darsi che abbia contribuito il quarto posto conquistato dalla «Octavia» al leggendario Rally di Montecarlo, ma siamo comunque al paradosso: «Andiamo fin troppo bene: la richiesta è tale che siamo ridotti a consegnare fra cinque mesi». La stupefacente - in quanto pronunciata da un commerciante, categoria solitamente molto portata al trionfalismo - dichiarazione è di Giancarlo Argiolas, titolare insieme con altri due soci della concessionaria Skoda «Eurocar», a Burolo, al km della statale per Viverone, nata quattro anni fa come emanazione dell'omonima ditta di Biella.

«Ma siamo tutti intercambiabili - spiega Giancarlo Argiolas -. Noi come i nostri cinque dipendenti». E del tutto identica è l'assistenza fornita ai clienti nel piccolo centro presso Ivrea e nella più importante città laniera, dal completo magazzino ricambi all'assistenza in officina all'auto di cortesia. Assicurato anche il di presso laboratori convenzionati.

«Octavia» e «Fabia», i due modelli della Skoda vanno benissimo, inutile negarlo. Eleganti, originali, con un tocco di classe in più nella come i motori, incontrano un grosso in tutte le versioni. Senza dimenticare i trascorsi sportivi che, in particolare certo tipo di clientela, esercitano tuttora un innegabile fascino. «Non dimentichiamo, soprattutto, che la Skoda fa parte del gruppo Volkswagen, il che è di per sè una garanzia - sottolinea Argiolas -. Lo stabilimento cecoslovacco, nei dintorni di Praga, è probabilmente il più moderno di Europa. La "Fabia Wagon", poi, che è stata presentata solo a gennaio ha un grandissimo successo e le richieste sono tantissime. Per questo, come dicevo, ridotti a consegnare a centocinquanta giorni».

Anche gli altri modelli comunque non perdono un colpo: le tre versioni a benzina della «Fabia», tutte millequattrocento di cilindrata, da 68 cavalli e a sedici valvole da 75 e 101 cavalli, così come i due diesel, entrambi millenovecento cc., aspirato 64 cavalli (SDI) e turbo da 101 (TDI). Da segnalare, in particolare, brillantezza e potenza di quest'ultimo modello, dalle prestazioni pari al benzina. Numerose, per tutti i modelli, le versioni che caratterizzano per specifiche e molto interessanti caratteristiche.

SCEGLI TOYOTA AVENSIS
L'UNICA CON 5 ANNI DI GARANZIA

OFFERTA ESCLUSIVA VOLANDO G. & C.
Fino al 31 Marzo 2001
ti facciamo risparmiare fino a
£ 3.500.000

TOYOTA AVENSIS. GUIDA IL FUTURO
Motori benzina 16v a fasatura variabile VVT-i 1.6 da 110 CV e 1.8 da 130 CV.
Nuovo motore Turbodiesel 2.0 a iniezione diretta Common Rail da 110 CV.
Di serie:
◊ 4 Airbag ◊ ABS e EBD
◊ 4 freni a disco ◊ Climatizzatore automatico
◊ Computer di bordo con display multifunzione
◊ Sistema audio RDS, 6 altoparlanti e comandi al volante ◊ Volante in pelle
◊ 4 alzacristalli elettrici.
Toyota Avensis, unica nella categoria, ha una esclusiva garanzia di 5 anni o fino a 160.000 km.
DA £ 35.900.000
CHIAVI IN MANO (I.P.T. ESCLUSA)

VENITE A PROVARLA ANCHE SABATO 24 MARZO
E SCOPRITE LA NUOVA AVENSIS T SPORT

Concessionaria
VOLANDO G. & C.
IVREA - Via Torino, 499 - tel. 0125.239497
TOYOTA PROVATE LA DIFFERENZA.

SkodaFabia Wagon
La bellezza ha una nuova dimensione.
Il primo week-end di primavera, festeggiatelo insieme a Skoda! Sabato 24 e Domenica 25 marzo i Concessionari vi invitano alla prova di Fabia Wagon. Scoprirete che la bellezza ha una nuova dimensione, in cui stile e design si uniscono ad una grande abitabilità interna e a nuove soluzioni tecnologiche, come il motore 1.9 TDI da CV con sistema pompa-iniettore.
A partire da lire 21.837.000
Euro 11.277,87 - prezzo chiavi in mano, I.P.T. esclusa)
Venite a vederla. Venite a provarla Vostro Concessionario Skoda

EUROCAR '92
Concessionaria per IVREA e CANAVESE
Viverone, - BUROLO
Tel. 0125.675050
Concessionaria Per BIELLA e Provincia
Corso Europa, 18 - BIELLA
Tel. e Fax 015.402559
www.skoda-auto.it - FINGERMA finanzia la vostra Skoda - 10 anni di garanzia sulla corrosione passante - Servizio Mobilità 24 ore su 24

Barollo Guido
PNEUMATICI

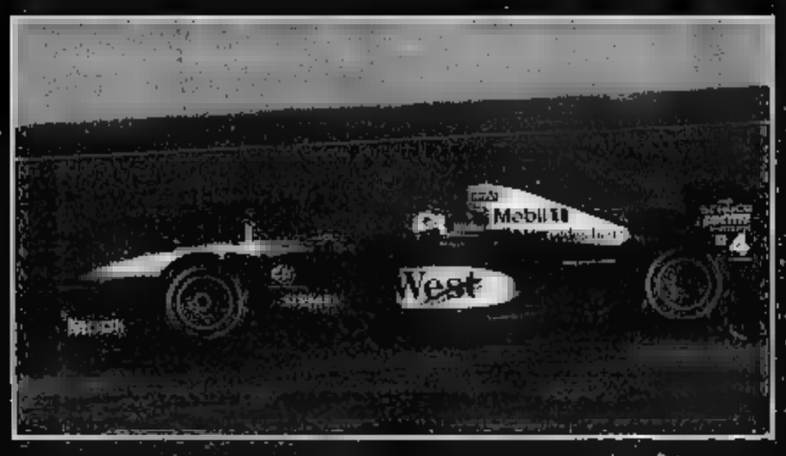

SCEGLIERE DA CHI ACQUISTARE È COME SCEGLIERE PER CHI TIFARE:
SCEGLIETE LA QUALITA'
VIA CASCINETTE, 87
IVREA
Tel. 0125.616466
Rivenditore BRIDGESTONE

Calcio Primavera: Ravenna al Combi, Toro a Piacenza

Per la Juve è un turno facile Calaiò la speranza granata

Domenico Latagliata

La Juventus per [illegible] classifica, il Toro per se [illegible]esso. La [illegible] giornata di ritorno del campionato di calcio Primavera propone ai bianconeri lo scontro casalingo contro [illegible] Ravenna ultimo in classifi[illegible] (campo Combi, ore 15), [illegible] granata la trasferta di Piacenza. Stati d'animo differenti per le due squadre cittadine: la Juve è attualmente quinta, ultima posizione utile per qualificarsi alla fase successiva, il Toro è quart'ultimo [illegible] non ha più alcuna chance di rientrare in corsa.

[illegible] mi fido del Ravenna - mette le mani avanti l'allenatore Gasperini -. La classifica non dice che nelle ultime tre partite ha pareggiato a Firenze contro una delle migliori squadre del campionato, vinto ad Ancona [illegible] [illegible] pareggiato contro la Pistoiese». La Juve arriva invece dal ko di Genova: «Però stiamo giocando bene - prosegue Gasperini -. In Liguria, con il campo allagato, di calcio se ne è visto poco. Siamo nel momento decisivo della stagione e altri passi falsi potrebbero costarci cari: dopo il Ravenna avremo il derby, la trasferta [illegible] Bologna e [illegible] Piacenza in casa, tutte partite per un verso [illegible] per l'altro molto difficili».

Contro i romagnoli, in porta [illegible] sarà il diciottenne Mirante: «Credo sia un ragazzo sul quale puntare - si sbilancia l'allenatore - ed è giusto faccia esperienza». Davanti a lui, la terza difesa del campio[illegible]: 18 gol subiti [illegible] 20 partite, solo Fiorentina e Ancona hanno fatto meglio. Per il resto, nessuna rivoluzione, [illegible] Gasbarroni e [illegible] paraguaiano Guzman attesi nel ruolo di trascinatori. Qualche parola, Gasperini la vuole spendere per il francese Pericard: «In molti [illegible] criticano, ma per [illegible] ragazzo non è facile inserirsi [illegible] realtà così diversa. L'importante è che continui ad impegnarsi».

Il Toro, a Piacenza, sarà impegnato contro i terzi in classifica: «Pur sconfitti dalla Fiorentina la settimana scorsa, abbiamo dimostrato di essere [illegible] crescita - dichiara l'allenatore Giacomo Ferri -. Purtroppo, le tante [illegible]ze di cui siamo [illegible] vittime durante la stagione non ci hanno permesso di fare di più. Abbiamo però l'obbligo di chiudere l'anno nel migliore dei modi: per migliorarci e fare le giuste valutazioni in prospettiva».

Sembra averlo capito soprattutto Calaiò, autore di tre doppiette consecutive nelle ultime tre giornate. E' [illegible] convocato anche Rossi, fuori [illegible] quattro mesi causa la frattura di una vertebra. Nessun fuori quota: Peralta è in predicato la panchina [illegible] prima squadra.

L'allenatore juventino Gasperini

Pallanuoto: [illegible] Torino

L'Orso è lanciato e il [illegible] la fa [illegible]

[illegible] Civitavecchia con furore: l'Osra, dopo la vittoria esterna con i laziali che [illegible] ha risospinti nelle zone calde della classifica, cerca ora di [illegible]e il p[illegible] delle antagoniste. L'appuntamento odierno contro il Como (ore 19, piscina Usmiani) non [illegible] dei più proibitivi per g[illegible] uomini [illegible] Zekan: i giallobl[illegible] sono [illegible]rti con 15 punti, preceduti [illegible] Chiavari (16), Vallescrivia (17) e Camogli (18), mentre i lacustri sono quart'ultimi con 9 punti.

I torinesi [illegible] al completo, la verve ritrovata del centroboa Bosnic [illegible] la caparbietà palesata dal portiere Tassi nell'ultima gara rappresentano le colonne su cui poggiare.

Il turno odierno della A2 [illegible] dovrebbe riservare grossi capovolgimenti di fronte considerando che [illegible] Camogli è impegnato con un Civitavecchia [illegible] po' demoralizzato e il roboante Vallescrivia affronta [illegible] Snam Milano ultimo in classifica. [s. gar.]

Al Palaruffini, via alle 16

[illegible] a 5, dal Toro prova d'orgoglio oggi contro il Prato

Nell'ottava [illegible] ritorno del massimo campionato di calcio [illegible] [illegible] Torino ospita alle 16 al Palaruffini (ingresso libero) il Prato. Gara molto difficile per la squadra allenata da Frattin, che si trova di fronte una delle pretendenti [illegible] titolo, [illegible] a [illegible] composta da molti nazionali.

Uno [illegible] questi è Pippo Quattrini, capitano [illegible] Torino campione d'Italia due anni fa, che insieme con il tecnico Velasco ritornerà sul suo vecchio campo. «Noi proviamo a vincere - afferma Frattin - e magari speriamo che i toscani siano distratti dalla Final Four di Coppa Italia che li vedrà impegnati lunedì».

Tutti presenti, compreso l'acciaccato Granata. In serie B, (ore 15), derby Lanzo-Cesana, con i locali impegnati a salvarsi e i cugini a caccia dei playoff, Futsal-Massa (Starfive Settimo) con i torinesi bisognosi dei tre punti per restare terzi. Chiude il programma Monza-Millefonti.

■ **BASKET, PROGRAMMA.** Oggi, B masch.: Carmagnola-Oderzo. B femm.: I. Collegno-Lavagna; Moncalieri-Cossato. C2 masch.: A. Rivalta-Kappadue To; Cus To-Ginnastica To. D masch.: Bip To-Fossano; Tib Pine T.-Kolbe To; Michelin To-Agnelli To; [illegible]. Dora-Novara N.; Abrate Settimo-La Lucciola No. C femm.: Vco To-Gandhi To; Beinaschese-Chieri.

■ [illegible] **OGGI.** B2 maschile: Body Cisco Pinerolo-Asystel Milano). B1 fem.: Prototipo Piossasco-Lodi. B2 fem.: V. Venaria-Ostiano; Chivasso-Lilliput Settimo.

■ **TENNIS, TORNEO.** Al club Ronchiverdi oggi (14) semifinali Dolce-Lim e Pilotto-Centoni (meschile), Calabrese-Maglio [illegible] De Bernardi-Breda (fem.) del torneo Lotto 2ª cat. Finali domani (10,30).

■ **CALCIO FEMMINILE.** In A (8ª ritorno), [illegible] Torino ospita alle 15 [illegible] Pisa [illegible] parco Vizille di Venaria.

■ **FOOTBALL** [illegible] Nella Golden League, i Tigers To ospitano i Falcons [illegible] (ore 15 a Grugliasco). I Blacks Rivoli a Cascine Vica (ore 21) contro i Giants Bz.

■ **SCI.** Piero, Giorgio Gros e la slovena Pretnar apripista [illegible] alla Coppa Tnt di gigante a Sansicario.

CAR point S.p.A.

VOLKSWAGEN

Golf TDI 115 Cv - 6 marce - nuove e usate a partire da L. 33.390.000

FIAT

Punto Nuovo modello - Auto usate '00 Km. 8/15.000 - vari colori a partire da L. 11.800.000

MERCEDES

Classe A - anno 2000 a partire da L. 24.500.000

FIAT

Multipla - Auto usate anno 2000 a partire da L. 23.990.000

AUTO [illegible] VEICOLI [illegible]

Fiat Punto			L.	[illegible]
[illegible]		a p	L.	3.990.000
[illegible]	impianto AS	a	L.	[illegible]
Lancia Y elefantino	blu	a partire c	L.	[illegible]
[illegible] JTD	'99 '00		L.	28.500.000
[illegible]	'97	a partire	L.	[illegible]
[illegible]	'97	artire da	L.	[illegible]
VW [illegible] TDI	'98	a partire da	L.	28.900.000
VW Passat Avant [illegible]			L.	[illegible]
Audi A4 Avant 1.1 Scv	'00		L.	43.870.000
A6 Avant TDI	'00	la	L.	[illegible]
[illegible]	'94 '95	la	L.	13.[illegible]
Niss[illegible] esel	'97 '98	a partire da	L.	12.700.000

San Giusto Canavese (To)
(uscita S. Giorgio Canavese autostrada TO-AO)
Tel. 0124.493628 - Fax 0124 493627

nuovo mondo LE FORNACI
Centro Commerciale

DOMENICA 25 MARZO
apertura straordinaria dalle 10.00 alle 20.00

I NOSTRI CLIENTI AMANO LE COSE BELLE

ipercoop
BRICO 40 NEGOZI BOUTIQUES SCARPE & SCARPE
COMPRAR BENE CONVIENE

Domenica 25 una bella sorpresa
(fino ad esaurimento scorte)
LE [illegible] Strada [illegible]
IPERCOOP
[illegible] RAGGIUNGERE LE FORNACI: da C.so Orbassano girare verso Rivoli, da C.so Unione Sovietica svoltare in S.da del Drosso e proseguire per Borgaro
[illegible] lunedì dalle 13.00 alle 21.00 da Martedì a Sabato dalle 9.00 alle 21.00

RTL 102.5
DA DIECI ANNI SOLO GRANDI SUCCESSI!
RTL 102.5 LA RADIO Real life Real radio

NUMERI UTILI

SALUTE
Emergenza sanitaria 118
[redacted] 58201030
Croce [redacted] Italiana
Ambulanze 5510
Assistenza al cittadino 5875322
Trasfusioni sangue 4997.0860-7705 5563
Centri Antiveleni 490[redacted]
Farmaci a domicilio (anziani, disabili) 228941
Alcolisti anonimi 6636620
Droga che fare 167298298
Ambulatorio veterinario 5800340
PUBBLICA SICUREZZA
Soccorso pubblico d'emergenza 113
Carabinieri (Pronto intervento) 112
Polizia stradale 55441
Vigili Urbani (Pronto intervento) [redacted]
Vigili del fuoco (Pronto intervento) 115
Guardia di finanza (Pronto intervento) 117
[redacted]
Telefono Azzurro (Abuso minori) 58320602
Telefono Rosa (Violenza [redacted] donne) 37518282

L'APPUNTAMENTO

IL CONSIGLIO DEL GIORNO

La chiave torna a teatro

È tornato, per [redacted] prima volta rappresentato a teatro, quello [redacted] Satiri, il capolavoro erotico di Junichiro Tanizaki La chiave con Alessandra Alberti nel ruolo che fu di Stefania Sandrelli nell'omonimo film di Tinto Brass. L'azione si svolge nella Venezia di oggi, nel retrobottega di [redacted] galleria d'arte. Giorgio è pittore e mercante di quadri, Lea, sua moglie, lo aiuta nell'amministrazione. Sono [redacted] coppia come tante, tutto scorre tranquillamente, fino all'entrata in scena della figlia Laura e di Mark, un bel ragazzo, da cui la giovane è visibilmente attratta. L'incontro provocherà un triangolo singolare ed eccitante: Giorgio osserverà divertito la passione crescente tra Mark e sua moglie, ma poi qualcosa andrà diversamente dal previsto. «E la prima volta che mi avvicino alla letteratura erotica – dice Alessandra Alberti, che con questo spettacolo debutta n[redacted] triplice veste di attrice, autore e regista – e ho trovato l'intreccio della storia avvincente. Spero [redacted] riuscita a mantenere, nella trasposizione teatrale, il ritmo, l'atmosfera e la tensione erotica di cui sono piene le pagine del capolavoro di Tanizaki. Insieme alla crescente e irrefrenabile urgenza di esprimere le mie emozioni, mi è apparsa subito chiara l'impossibilità di rispettare i tempi e le leggi canoniche richieste di solito da uno spettacolo teatrale». Non rimane che andare a teatro. Fino al 29 aprile. Via di Grottapinta, 19. Orari: gio. ven. sab. 22.30 - dom. 19.30. Info.: 066871639.

(Rossella Fabiani)

NUMERI UTILI

[redacted] DI ROMA
Centralino 67101
Ama (Pulizia della città) 167.867035
GUASTI
Acea (Pronto [redacted] elettrico) 167.228833
[redacted] (Pronto intervento acqua) [redacted]
Aci soccorso stradale 116
Enel 16441
Italgas [redacted]
Pronto intervento idraulico 5295969
Telecom 182
TRASPORTI
Atac 46954444
Metrebus 167.431784
Ferrovie [redacted]
FS Informazioni 147 888088
Biglietti Eurostar a domicilio 4881726
Informazioni [redacted] treni 4884466
Aeroporti
Leonardo da Vinci 65951
Ciampino 794941
Taxi 3570-4994 88177-6645-4157

RTL 102.5
DA DIECI ANNI SOLO GRANDI SUCCESSI!
RTL 102.5 LA RADIO Real life Real radio

[redacted]

AGORÀ 066874167 Via della Penitenza, 33. Sala A: **Così è se vi pare** di L. Pirandello. Alle 21.15. Sala B: **Rosario** di A. Levante. Alle 21.30

ALPELLINI 065757570 Via Francesco Carletti 5. Spettacolo di cabaret. Alle 22.30

AMBRA [redacted] 0644340262 [redacted] Guglielmo Pepe 45/47. **Rent** il musical di J. Larson, regia di M. Griel, F. Angelini. Alle 21

ANFITRIONE 065750827 Via San Saba, 24. **La bisbetica sprecata** di Castellacci e Purpi, regia di G. Baragli. Alle 21.

ARCILIUTO 066879419 P.za Montevecchio, 5. Dal lunedì al sabato **Mille anni di musica e poesia** con E. Samaritani. Dalle 22 all'1.[redacted]

ARGENTINA TEATRO DI [redacted] 066880460 1/2. **Esodo** uno spettacolo di Pippo Del Bono. Alle 21.

ARGILLATEATRI 066381058. Venerdì [redacted] chi molla una **Grottesca** riflessione sulla pena di [redacted] regia di P. Dal Canto. Alle 21.

ASS. CULT. EPOCHÉ 0644292437 Domani **Prendo una sedia, commissario!** Spettacolo teatrale in 2 tempi di e con Rosalia Grande

ASS. CULT. [redacted] 066382791 via S. Telesforo, 7. Sono aperte le iscrizioni alla Scuola di Formazione Teatrale per attori e ai colloqui di ammissione alle borse di [redacted]

BRANCACCIO 064874566 via Merulana, 244 **Io per voi un libro aperto (capitolo secondo)** di e con E. Brignano. Alle 21

COLOSSEO 067004932 Via Capo d'Africa, 5/A. Sala Grande: **La strada all'altezza degli occhi** con F. Cassanelli. Alle 20.30. Sala Ridotto: **Tribù** S. Colombari, P. Giovannucci. Alle 20.45. **Fiesta** con F. Canino. Alle 22.30

DAFNE 065667624 Via Mar Rosso, 329/331 (Ostia L[redacted]) **Un caffè Chantal Ristretto** con G. Ponzo. Alle 21. Domani **Alice nel paese delle meraviglie** da L. Carol. Alle 15.30 e alle 17.

DEI COCCI 065783501-2 Via Galvani 69. **O' Scarfalietto** da E. Scarpetta, di e con [redacted] Avallone, M. La Rana. Alle 21

DEI S[redacted] [redacted] Via di Grottapinta, 19. Sala A: Martedì 27 **Bang?! ancora un giallo a fumetti** di L. De Feo. Alle 21 (prima). Sala B: [redacted] **chiave** con A. [redacted] Alle 22.30. [redacted] Gianni Agus: **Orgasmo e [redacted]** di Ammendola e Pistoia con F. Bettarini, R. Ruiz. Alle 21.

DE' SERVI 066795130, via del Mortaro, 22. **Napoli milionaria** di E. De Filippo con A. [redacted] pez, T. Grimaldi. Alle 17.30 e alle 21.

[redacted] 0633251656, via Velentana, 5/A. Domani Spettacolo di teatro [redacted] bambini **La valle dei fiori** con G. Moretti Iacuti. Alle 17.

DELLA BUGIA 0668301077 Via di S. Simone, 73/A (Coronari). Per la rassegna **Cena e spettacolo di Café [redacted]** con Fiorenzo Fiorentini. Alle 21

DELLA COMETA 066784380 Via del Teatro Marcello 4. **Oscene Vaudeville** di U. Chiti, con I. Occhini, M. De Francovich. Alle 17.00 e alle 21.

DELL'OROLOGIO 066830873 5 Via dei Filippini 17/A. Sala Grande: **Processo di Giordano Bruno**. Alle 21. Sala Gassman: **[redacted] Cappelli** con A. Morea. Alle 21.30. Sala Orfeo: **Si parva licet componere magnis** tre racconti "Compagnia" - "La lettera U" - Si parva licet". Alle 21.15. Sala Artaud: **Tutto casa letto e chiesa** di D. Fo, F. Rame. Alle 21.30.

DELLA VILLA 067825483 Villa Lazzaroni (v. Appia Nuova, 522) **Il caso di [redacted] Lourcine** [redacted] Labiche, regia di W. Pagliaro. [redacted] 20.45.

DELLE MUSE 0644233649 Via Forlì, 43. **Miseria e nobiltà** di E. Scarpetta, con W. Pirol, R. Santoro. Alle 17 e alle 21

ELISEO 064882114 Via Nazionale. Spettacolo per ragazzi **Peter Pan contro Capitan Uncino** [redacted] Alle 10.30. **La locandiera** di C. Goldoni con M. Wertmuller, P. Villoresi. Alle 16.30 (SP2) e alle 20.45 (C2).

ELISEO PICCOLO 064885095 Via Nazionale, 183. Martedì 27 **Lezioni americane** di Italo Calvino, con Giorgio Albertazzi. Regia di [redacted] Alle 20.45 (Turno BO1).

ETI TEATRO QUIRINO 066794585 Via delle Vergini, 7. **Amadeus** di P. Shaffer, con L. Barbareschi. Regia di R. Polanski. Musiche di W.A. Mozart. [redacted] 20.45 (SS/B)

ETI TEATRO VALLE 0668803794 Via del Teatro [redacted] 21. **A un passo dall'alba** testo di A. Pingiore. Alle 20.45. Domani **Quello che il vento racconta**. Alle [redacted] - **L'ombra**. Alle 18.

EUCLIDE 068082511, P.zza Euclide, 34/A. Domani **Marito in tre giorni** commedia brillante con musica tratta da "Vous n'avez rien à declarer?" di Hennequin e Vaber. [redacted] 17 e alle 21

FLAIANO 066796496 Via S. Stefano del Cacco, 15. I Picari in **Tutta l'opera lirica in 90 minuti** di e con D'Alessandro Fornari-Simeoli [redacted] 22. **Madama Butterfly**. Alle 20.30.

[redacted] CAMILLO 067804476, via Camilla, 44. Domani l'Archimandrita presenta **Per un [redacted] po di stracci** di M. Di Vita. [redacted] 17 e alle 21

GHIONE 066372294 Via [redacted] Fornaci, 37. **Questa sera si recita a soggetto** di L. Pirandello, con I. Ghione, M. Cundari. Alle 21

GRECO 068607513, via R. Leoncavallo, [redacted] presenta **Casa di bambola** di Ibsen con E. Gardini. Alle 17.30 e alle 21

IL CANTIERE via [redacted] Modena, 92. **Pittura [redacted] legno** di I. Bergman. Alle 21.30

IL VASCELLO 065881021 Via G. Carini, 22/78 **Il gioco dell'amore e del caso** di Marivaux, regia di M. Kustermann. Alle 21. Tutte le domeniche **Carte di [redacted]** poesie e canzoni di viaggio. Alle 21

IL PUFF 065810721 Via Giggi Zanazzo, 4. Lando Fiorini in **www.ci stanno aprendo il sito** di Natili, Longo e Fiorini con M. Cipolla, T. Zevola, L. Rossi Stuart. Alle 22.30.

INSTABILE DELL'HUMOUR 068416057 Via Taro [redacted]. **Attenti a quei [redacted]** e con M. Di Stio, G. Errera e **O'Uomo [redacted]** con T. Melchionna, V. Casciotti. Alle 21

L'ARTE DEL TEATRO 064885608 via Urbana 107. **L'attore magico** alle 15 e alle 20

LA [redacted] 064873164 L.go Brancaccio, 82/a. **Cosinapoli** due tempi di Natili Longo, con Gegia, I. Caizzi, A. Focolari ed il balletto "Le Chansonettes" coreografie di A. Codagnone. Alle [redacted] 30 e alle 22[redacted]

LA COMUNITÀ 065817413, Via G. Zanazzo. **Cino [redacted]** di [redacted] Sepe con S. Blanco. Alle 21.

LA SCATOLA MAGICA 0644704085, via de' Messapi, 8. **Soldatino, King e d'Artagnan** con V. Battista, R. Graziosi, S. Vigilante. Alle 21.45 e 23.45

LE MASCHERE ASS. CULT. TALIA 0658330817, Via Aurelio Saliceti, 1/3 (Trastevere) **Garlucconi [redacted]** di [redacted] Mahauro, con F. Mescolini, M. Ferrone. Alle 21. **Il Principe [redacted]** Wilde, con G. Palla, G. Praticò. Alle 10.30

MANZONI 063223634 Via Montezebio, 14. **Quattro matrimoni e un funerale** di R. Curtis con A. Agrimi, R. Attias. Alle 17 e alle 21

MEN DIVA'S KABARETT 066796496 Via San[redacted] Stefano [redacted] Cacco. [redacted] Dal mercoledì al sabato **Marlene D. the legend** di A. Castagnari con l'Actor Queen Quince. Alle 21.30

[redacted] 065139405 Via G. Genocchi, 15. Domani [redacted] **L'isola dei gabbiani** con la Compagnia Teatro Laboratorio Mangiafuoco. Alle 16.30

[redacted] TEATRO PIANETA 062290462 **Quelle allegre giornate del Decamerone** di G. Boccaccio. Alle 10.30

OLIMPICO 063265991, P.zza Gentile da Fabriano, 17. Mercoledì 27 O. Cinque mani in **My fair lady** con L. Biagini, Gian. Alle 21

PARIOLI 068022329/33 Via G. [redacted], 20. **[redacted] bel giorno a Santantello** di e [redacted] Arena. Alle 21 [redacted]

PICCOLO ESQUILINO 064466869 Via [redacted] poleone [redacted] 13/a. Provini per attrici brillanti età 20 anni per Commedia. Tel. 0339-2686348

POLITECNICO 063219891 Via G.B. Tiepolo, 13/A. Sabato 31 Parol&musica presenta **Quadrat** da S. Beckett, con G. Colangeli. Alle 21 (prima)

PRATI 0639740503 Via degli Scipioni. **Non ti pago** di E. De Filippo con F. Gravina, L. Mangano. Alle 17.30 alle 21

ROSSINI 066832281 P.zza S. Chiara. **Er Don Abbondio de Roma** di e con A. [redacted] Alle 17 e alle 21. Bott. dalle 10 alle 20 (orario continuato)

SALA PETROLINI 065757488 Via Rubatti [redacted] 5. Sala Petrolini: **A volte un gatto** di C. Censi. Alle 21. Sala Aldo Fabrizi: **2001 [redacted] nell'osplzio** di P. [redacted] Alle 21

SALA UNO TEATRO 067009329, p.zza di Porta S. Giovanni, 10. Il Teatro Stabile di Firenze presenta **La notte di Beate** di A. Schnitzler. Alle 21

SALONE MARGHERITA 066798269 Via Due Macelli, 75. **Piacioni, burini e cocottes** di Castellacci e Pingitore, con O. [redacted] Alle [redacted] e [redacted] 22.15

SCUOLA DI TEATRO 065759235 Via Rubattino, 5. Sono aperte le iscrizioni per l'anno accademico 2000/2001. Direzione artistica Florenzo Fiorentini. Orari: 10-13/16-19.30

SETTE 0644236382, via Benevento, 23. **S.Ma.C. (Servizio Manutenzione Cervelli)** di C. Vaccaro. Alle 21

SISTINA 064200711 Via Sistina 129. **Un americano a Parigi** con C. De Sica, L. Mario, M. Scattini. Alle 17 [redacted] 21

SPAZIO UNO 065895765 vicolo dei Panieri, 3 (Trastevere) **Donne assassine** di G. Pu[redacted] con A. Russo. Alle 21. **Disoccupati** di e con M. Annunziata. [redacted] 22.15

STABILE DEL GIALLO 0630311335 Via Cassia, 871. **La scala a chiocciola** di E.L. White con P. Lombardi, M.C. Cinardi. Regia di M. Belocchi. Alle 20 e alle 22.30

STANZE SEGRETE 066872690 via della Penitenza, 3. Tutti i lunedì **Il salotto di Stanze Segrete** alle 21.30. Martedì **Misctaro.** Alle 21.15. Mercoledì **Presagi** [redacted] G. Goffera. [redacted] 21.30. Ogni [redacted] sabato e domenica **Shakespeare Italied Family: La bisbetica domata e l'Otello** di G. [redacted] frid [redacted] 21

[redacted] STABILE DEL COMICO 0624406952 Via della Rocca, 6. Sala A: **Il deserto dei Tartaro** dei Madrigalisti [redacted] Alle 21.30 (pren. tel.). Sala B: **Cio-avvere bastò aggiungere una casa-su'itinerario tra le sale** del C.T.O.. Alle 21.30 (pren. tel.).

TEATRO DELLI 065894875, Piazza Sant'Apollonia, 11/a. **Car[redacted]** C. O'Connell con F. Croci. Alle 20.45

TEATRO [redacted] DI ROMA 065814484 **Amore [redacted]** di S. Pacelli. Alle 21

TEATRO DEI CONTRARI 0670496494, via Ostilia, 22-22/A. **Poi cent'anni di solitudine** libero adattamento di Francesca Garcea. Alle 21

[redacted] DEGLI ARCHI 068845953 Via Taro, 33/a. Sala [redacted] Fuoco. Lo Psicoteatro presenta **Belsi** di L. Galeoni. Alle 21. Sala del Mare: Lab. teatrale. Sono aperte le selezioni per il laboratorio [redacted] G. Bontempi. Caffè degli Archi: **Parliamo d'amore.** [redacted] 19

TEATRO DUE 066788259 Via [redacted] Macelli, 37. **La famiglia Rembrandt sconfitta del [redacted]** di G. Manfridi con A. Massas[redacted], L. [redacted]. Alle 21.

TEATRO MOLIERE 063223432 Via Podgora, 1. Mario Scaccia in **Il diavolo addosso** di S. Jacquier. Regia di E.M. Lamanna. Alle 21

TEATRO [redacted] 065920674 piazza Giuliani e Dalmati 18/20. **Napoli [redacted]naria** di E. De Filippo. Alle 21

[redacted] LUCA 0666017910 Via Renzo [redacted] Ceri 136. [redacted] **Butterfly** di G. Puccini. [redacted] 20.30.

TEATRO SAN RAFFAELE 066531628 Viale Ventimiglia, 6. **Il cavalier seguente - Don [redacted] dell[redacted]** [redacted] 17

TEATRO STABILE DI S. FRANCESCA RO-[redacted] 065125531 p.zza Nerazzini (p.zza dei Navigatori) **'O Scarfalietto** di E. Scarpetta. Alle 20.45

TEATRO TESTACCIO 065728 7414 Via R. Gessi 8. Sala Grande: **Ore 9 in ufficio [redacted] di mondo** con Le Sbandate. Alle 21.30. Saletta comici: **La Pausara** di W. Beaton. Alle 21

TEATRO [redacted] SECOLO 065881637 [redacted] Bernaldi, 30. **La ragione degli altri** di L. Pirandello. Regia [redacted] Venetucci. Alle 21

TEATRO VERDE 065882034 C.ne Gianicolense 10. **Và dove il porta il [redacted]** Al[redacted] 17 (prima)

TORDINONA 0668805890 V. degli Acquasparta. [redacted] **L'ufficio** di G. Ciarrapico e M. Torre[redacted] con A. Ninchi, G. Mombelli. [redacted] 21

[redacted] 065744194 Via Monte Testaccio, 97. Giusi Valeri in **Coccodrilli e mandrilli** con A. Valeri, C. Toscano. Alle 20.30 e alle 23.

VITTORIA 065740170 P.zza S. M. Liberatrice, 8. [redacted] A: Tullio Solenghi in **Atti impuri**. Alle 21

[redacted] E LIRICA

TEATRO DELL'OPERA 064817003 P.zza B. Gigli, 1. [redacted] Presso il teatro Nazionale (via del Viminale, 51) "Udii la voce, udii il grido" melologo [redacted] Medea di Euripide. "Midea 12" musiche di D. Strasnoy. Alle 16.30.

ACCADEMIA NAZIONALE DI SANTA CECILIA 0668801044, Via Vittoria, 6. Domani per la stagione sinfonica, concerto diretto da Pierre André Valade, musiche di Ives, Berio, Petrassi. Alle 17.30 (turno A)

ACC. [redacted] ROMANA 06[redacted]2. Giovedì 29 Presso il Teatro Olimpico (P.za Gentile da Fabriano, 17) Il Concerto italiano diretto da Rinaldo Alessandrini musiche di Vivaldi, Pergolesi. Alle 21.

ACC. ROMANA DELLE ARTI 065191933, via Grezar, 7. Domani Concerto vocale strumentale con K. Morikawa, V. Pesciallo, M. Rossi, D. Paolini. Musiche di Bach, Mozart. Alle 20.45. Ingresso gratuito

[redacted] 067843421, via Arnulfo, 13. Concerti presso Palazzo Barberini Circolo Ufficiali (via Quattro Fontane, 13) con il chitarrista Giovanni Azzolini e il "Sebes Trio". Alle 20.30

ASS. AMICA LUCIS 065742141, Circ. Ostiense, 195. Presso la Parrocchia S. Galla Concerto di L. De Dominicis (cembalo) E. Miceva (violoncello). Musiche di Hervelog, Teleman, Vivaldi. Alle 21

ASS. CULT. "CORO CITTÀ DI ROMA" Presso l'Auditorio Regina Angelorum (via Cernaia, 9) coro S. Cecilia di Piazzola sul Brenta (PD) diretto da P. Piana. Alle 20. Ingr. libero

[redacted] CULT. [redacted] 067842703-0339/4584933. Presso la Chiesa di S. Paolo Entro le Mura (Via Nazionale) "Il Barbiere di Siviglia" di G. Rossini. Alle 20.45.

[redacted] INTERNAZIONALE AMICI DELLA MUSICA SACRA 0668805816, via Paolo VI, 29. Domani presso la Chiesa di Sant'Ignazio concerto "Kaikos" Ensemble, musiche tradizionali scozzesi, irlandesi, basche, sud-africane, brani di canto gregoriano e Spirituals. Alle 21

ASS. MUSICA PER [redacted] Viale trenta aprile. [redacted] Domani presso il Santuario Nostra Signora di Fatima a San Vittorino (RM) Concerto spirituale sulla Passione. Musiche di Vivaldi. Alle 20

ASS. MUSICALE CHORO ROMANI CANTORES ONLUS 0644240561. Domani presso Museo degli strumenti musicali (Piazza di Santa Croce in Gerusalemme 9/A) Concerto del Quartetto Bernini, musiche di G. Sgambati. Alle 18.

[redacted] ONDA QUADRA Domani [redacted] la Basilica [redacted] S. Agnese in Agone (Piazza Navona) "Le sinfonie da Chiesa del '600 romano", musiche di Stradella, Lonati, Colista eseguite dall'ensemble Accademia per musica su strumenti d'epoca. Alle 20.30

ASS. VISCONTI via Marcantonio Colonna, 21. Lunedì 26 Concerto vocale e strumentale con L. De Berardinis (mezzosoprano), J. Fraser (corno), S. Amici (pianoforte), C. Ricciardi (violino). Alle 20

AULA MAGNA I.U.C. 0636100051/2 Università La Sapienza p.le Aldo Moro, 5. Concerto [redacted] "Sestetto d'Archi dei Berliner Philarmoniker" musiche [redacted] Schonberg, Martinu e Brahms. Alle 17.30

[redacted] D'ITALIA Venerdì [redacted] via S. Vitale, 19 Concerto di Nicoletta Cimpanelli (pianoforte). Alle 17

[redacted] DI CRISTO RE 063223418, viale Mazzini, 32. Domani "Concerti al Cristo re" VI edizione. Concerto [redacted] G. De Rosa organista con musiche di Coelho, Bach, Liszt. Alle 17.30

[redacted] SANTA [redacted] 067014779, Pzza S. Croce in Gerusalemme, 12. Domani Visita guidata "le Reliquie [redacted] Passione". Alle 17. Concerto "Ensemble dell'Opera di Roma" Quintetto [redacted] fiati musiche di Verdi, Rossini. [redacted] 18

CHIESA ANGLICANA ALL SAINTS 0636001881, via [redacted] Babuino, 153. Domenica [redacted] aprile Vespri d'Organo, G. Catalucci organista [redacted] 17.30

[redacted] S. [redacted] AL [redacted] P.zza S. Marcello, 5. Domani "Le ore dell'organo Post Meridiem" organista P. Plany, musiche di Boyvin, Bach, [redacted] Wiedermann, Widor, Franck. Alle 19

[redacted] S. PAOLO ENTRO LE MURA 0644703055 via Nazionale. Venerdì 30 Luminaria concerti a lume di candela "St Paul's Chamber Orchestra, Luminaria Festival Choir" musiche di G. Puccini Requiem, Fauré Requiem. [redacted] 20.45

[redacted] CONCERTI DEL TEMPIETTO - [redacted] MUSICALE DELLE NAZIONI 0687131590 Presso Horti Sallustiani (Aula Adrianea) - Piazza Sallustio, 21. Il Concerto del vincitore del Premio Assicurazioni Generali al Concorso Pianistico Nazionale "Premio Venezia 2000". Alle 20.30

[redacted] POLIFONICO [redacted] CIAMPINO 067961084 [redacted] Bruxelles45. Presso la Chiesa di [redacted] Maria del Popolo concerto di musica sacra del Coro Polifonico [redacted] Ciampino. Musiche di Berchem, Somma, Mendelssohn, Bach, Mozart, Verdi, Turner, Perosi, Strawinski. Alle 18

FONDAZIONE ADKINS CHITI 0635348533 via Proba Petronia [redacted] "Boom boom language" con E. Impagnatiello, G. Lo Cascio

[redacted] 066372294 Via delle Fornaci, 37. [redacted] mani Euromusica Master Series concerto di G. Chamine (baritono), O. Manouri (bandoneon) [redacted] Pedreira [redacted] Alle 21

GRUPPO MUSICA INSIEME [redacted] via Fulda, 117. Venerdì 30 presso Oratorio S. Paolo di S. Carlo ai Catinari Concerto "Per il 5° centenario dalla prima stampa [redacted] O. Petrucci, Venezia, 1501". Alle 21

IL BORGO DI ASCANIO 069070899 via della [redacted] 7/9 (Morlupo). Concerto di Cinzia Guì (pianoforte), Giorgio Rosiglione (contrabasso)

LA STRAVAGANZA 0677072842 via Taurasia, 9. Presso la Galleria Doria Pamphilj Concerto dei solisti de "La Stravaganza" con musiche [redacted] Beethoven, Chopin, Mendelssohn, Paganini. Alle 21

ORCHESTRA DI ROMA E DEL [redacted] 069766711 via Flcola [illegible] 11. Lunedì 26 presso il Teatro Argentina "Orchestra di [redacted] e del Lazio" [illegible] musiche di F. Schubert [illegible] Ronchetti, D. [illegible]. Alle 21.

PONTIFICIO ISTITUTO DI MUSICA SACRA 066638792. Domani presso la Chiesa della Visitazione Santa Messa con Gigano canti Gregoriano e Brani Polifonici. Alle 10.30.

SCUOLA POPOLARE DI MUSICA DI TESTACCIO [redacted] 065750[illegible] via Monte Testaccio [illegible] Concerti per bambini [illegible] Alle 11.

TEATRO LIBERO [illegible] La compagnia Danza [illegible] "Racconti di Corte n. 7" [illegible]

[redacted] ORIONE via Tortona 7 [illegible] "[illegible] ghiacci". Alle 17

PREVENDITE

INTERCLUB SERVICE [illegible]

ORBIS [illegible] Chiuso domenica. Orario [illegible]

PLANETARIO [illegible]

PRESS [illegible]

PRENOTICKET [illegible]

QUADRIFOGLIO [illegible]

MUSEI E MOSTRE

ACCADEMIA NAZIONALE [redacted] LUCA piazza dell'Accademia [redacted] Luca 77, tel. 06678850. Orario 10-19, chiuso la domenica. Ingresso libero. "Renato Buscaglia". Fino al 14 aprile.

ACQUARIO [redacted] piazza Manfredo Fanti, tel. 0667106452. Orario 15-19 lunedì chiuso. Ingresso libero. "Infoarchitettura - città - storie - culture" [redacted] al 31 maggio

[redacted] ACADEMY via Angelo Masina 5, tel. 0658461. Orario: 11-13 e 14-19, sabato e domenica 11-18, chiuso il lunedì. Ingresso libero. "Alex Katz e Edward Ruscha". Fino al 22 aprile.

[redacted] via della [redacted] 5, tel. 066880909E [redacted] 10-19 sab 10-24, chiuso il lun. Ingresso £ 15.000. "Il Liberty in Italia". Fino al 17 giugno.

CHIOSTRO DI SAN FRANCESCO piazza Margherita (Alatri), tel. 0775435492. Orario: 10-13 e 15.30-20. Ingresso £ 5.000. "Joan [redacted] - dal[redacted] la figurazione al gesto". Fino al 8 maggio.

[redacted] BORGHESE [redacted] Scipione Borghese, 5. Orario: mar.-dom. 9-17. Chiuso lun.. E [redacted] Ricca collezione di grandi Maestri come Bernini, Borromini, Caravaggio e tanti altri artisti. [redacted] 06328101. Permanente.

GALLERIA COMUNALE D'ARTE MODERNA E CONTEMPORANEA via Reggio Emilia 54, [redacted] 0667107900. Orario: 9-19 e 9-14 nei giorni festivi, chiuso il lunedì. Ingresso £ 10.000. "New York stories" [redacted] Fred W. Mc Darrah. [redacted] fotografie della Grande Mela dagli anni '50 agli '80. Fino all'8 aprile. "Cantieri romani" a cura di A.R. Brizzi e L. Pratesi. [redacted] al 1 aprile.

GALLERIA D'ASCANIO via del Babuino 29, tel. [redacted] Orario, 10.30-13 e 15-19.30. Ingresso libero. "La mia vita intera" di Mario Giacomelli. Le opere esposte sono una serie di gelatin silver print che si ispirano a Jorge Louis Borges. Fino al [redacted] aprile

GALLERIA LA PIGNA [redacted] della Pigna 13/a, tel. 066781525. Orario 11/13 e 17-20, chiuso domenica. Ingresso libero. "Straordinario e quotidiano" di [redacted] Puoti. Fino al 31 [redacted]

[redacted] MASCHERINO via [redacted] Mascherino 24, tel. 0668803820. Orario 16.30-19.30, chiuso la domenica. Ingresso libero. "Mario Schifano naturalmente". Fino al 31 marzo.

ISTITUTO GIAPPONESE DI CULTURA via Gramsci 74, tel. 063224794. Ingresso libero. "Cinque artisti giapponesi interpretano il bianco". Fino al 30 marzo.

LA CASA DI GOETHE via [redacted] Corso 18 [redacted] Orario 10-18, chiuso il [redacted] Ingresso £ 5.000. "Oggetti quotidiani Goethe/Gicic". Fino al 16 aprile

MUSEI CAPITOLINI piazza [redacted] Campidoglio, tel. [redacted] 9.30-19 sabato 9.30-23. lunedì chiuso. Ingresso £ 15.000. "Sotto l'ala di Omero". Fino al 29 aprile

[redacted] GALLERIE DEL VATICANO viale Vaticano, tel. 0669883333. Orario lunedì-sabato ore 8.45-15.30, sabato 8.45-12.30. £ 15.000. Con lo stesso biglietto e negli stessi orari è possibile [redacted] visitare la Cappella Sistina. Ingresso £ [redacted] "Carlo Magno a Roma". Fino al 31 marzo

MUSEO [redacted] via di San Pietro in Carcere, tel. 066780664. Orario: 9.30-19.30. venerdì e sabato 9.30-20.30, chiuso mai. Ingresso £ 15.000. "Magritte - La stanza centrale". La mostra comprende 77 opere del grande artista belga. Fino all'8 luglio. "Angelo Filonel, opere 1962-2000". Circa 120 opere tra disegni, pitture, realizzazioni di design. [redacted] Fino [redacted] 16 aprile

[redacted] CORSO via del Corso [redacted] tel. [redacted] Orario [redacted] chiuso il lunedì. Ingresso £ 12.000. "D'Annunzio - L'uomo, l'eroe, il poeta" a [redacted] di A. Andreoli. Fino al 1 luglio

MUSEO [redacted] DELLE ARTI E TRA-[redacted] POPOLARI piazza Marconi 8/10, tel. 065926148. Orario: 9-20, chiuso il lunedì. Ingresso £ 8.000. "Inuit. Racconti [redacted] pietra" [redacted] al 7 giugno. "I modelli del tempo. L'abito laziale e il donativo Attilio Rossi". Fino al 30 marzo. "Tesori etnografici dell'arte slovacca". Fino al 18 aprile

MUSEO NAZIONALE [redacted] ETNOGRAFICO L. [redacted] piazzale [redacted] Marconi, 14 tel. [redacted]. Orario: 9-20, aperto tutti i giorni. £ 8.000. Sono aperte al pubblico [redacted] aree espositive permanenti: "Donne, Uomini e Animali. Oggetti d'arte e di culto nella Preistoria". Fino al 26 maggio.

PALAZZO BARBERINI GALLERIA NAZIONALE D'ARTE ANTICA via Barberini, 18 tel. 0669994212. Orario 9-19. Chiuso il lunedì. Ingresso £ 12.000. Collezione di dipinti che vanno dal Quattrocento all'Ottocento [redacted] artisti del calibro [redacted] Raffaello, Filippo Lippi, El Greco e Caravaggio. Orario 9-19, venerdì e sabato 9-22. Permanente

PALAZZO CHIGI (Ariccia) piazza [redacted] Corte 14, tel. [redacted] Orario 10-19, chiuso il lunedì. Ingresso £ 12.000. "Il Baciccio [redacted] anno dopo". La mostra celebra tre [redacted] il restauro della chiesa di Sant'Agostino ad Ascoli Piceno, la presentazione [redacted] quadri inediti riscoperti nei diversi campi della pittura, I c maggio a Beatrice Canestro Chiovenda. Dal 25 marzo al 27 maggio

PALAZZO [redacted] ESPOSIZIONI via Nazionale 194, [redacted] 0647455903. Orario 10-21, chiuso il martedì. Ingresso £ 15.000. "Il volto di Cristo". Fino al 16 aprile. "Aurea Roma [redacted] città pagana alla città cristiana". Circa quattrocento reperti archeologici connessi con il passaggio dall'era del paganesimo all'era del cristianesimo. Fino al [redacted] aprile. "Mario Giacomelli". Sono esposte opere fotografiche dal 1953 raccolta di opere per la prima retrospettiva dedicata ad uno dei più grandi maestri della fotografia mondiale. Fino al 2 aprile. "Omaggio a Ketty La Rocca". Fino al 16 aprile

PALAZZO GIUSTINIANI via Giustiniani 11, tel. 03295257100. Orario 9.30-20, giovedì, venerdì e sabato 9.30-22. Ingresso £ 15.000, sabato e domenica e festivi 17.000. "Caravaggio e i Giustiniani. Toccar con [redacted] Collezione del Seicento". L'esposizione raccoglie il nucleo fondamentale [redacted] Collezione Giustiniani. Fino al [redacted] maggio.

PALAZZO VALENTINI [redacted] IV Novembre 119, tel. 06676021. Orario: 10-19, sabato 10-13, chiuso la domenica. Ingresso libero. "I musei della provincia di Roma [illegible]". Fino al 7 aprile.

PALAZZO VENEZIA via del [illegible] informazioni e visite [illegible] tel. 06574803[illegible] lunedì al venerdì ore 9 [illegible] Orario da martedì a domenica 10-19, lunedì [illegible] Ingresso £ 12.000. Il museo de [illegible] di Athanasius Kircher S. J. [illegible] esoterismo Arte [illegible] mostra presenti [illegible] dall'origine della collezione che propongono infiniti segmenti dell'universo [illegible]

PUNTO [redacted] via [illegible] 0636306320. Orario: venerdì, sabato [illegible] nica 17-20, chiuso gli altri giorni [illegible] "Pier Gerini [illegible]"

RIALTO [illegible] 0668133640 [illegible] Ingresso libero [illegible]

SALA DEL BRAMANTE (Chiesa di S. [illegible] del Popolo) [illegible] Gabriele D'[illegible] libero. "Leonardo e l'Europa" a cura [illegible] Alessandro Vezzosi. Fino al 5 [illegible]

SAN MICHELE (Complesso Monumentale) [illegible] San Michele [illegible] 22-25, tel. [illegible] Orario: 11.30-1[illegible] chiuso lunedì e domenica. Ingresso libero. [illegible]

SCUDERIE PAPALI via XXIV Maggio [illegible] prenotazioni [illegible] Orario 10-19, ven. e sab. 10 [illegible] "Novecento - Arte e Storia [illegible]" [illegible] P. Ginsborg. Mostra [illegible] articolata [illegible] due sedi espositive delle Scuderie papali e dei Mercati Traianei. Biglietto [illegible] presso le Scuderie papali. Fino al [illegible]

SPAZIO VISIVO via Angelo [illegible] tel. 063612055. Orario 10 [illegible] lunedì mattina [illegible] appuntamento. Ingresso libero. "[illegible]" Opere in legno e carta. Fino [illegible]

FARMACIE DI NOTTE

Aperte dalle 19.30 [redacted] 8.30

USL RM/A: via dello Statuto [redacted], via Nomentana 564; piazza Massa Carrara 10; piazza Bologna 18; piazza Istria 8. Galleria [redacted] testa Stazione Termini (ore 7.30-22); corso Rinascimento 48; via Nazionale 228; via Arenula 73; via Bertoloni 3; piazza Barberini 49; corso d'Italia 100 [redacted] Roccantica 2; piazza della Repubblica 67, piazza dei Cinquecento 49

USL RM/B: via Tiburtina 437; via Tuscolana 925/b in alternanza settimanale con via Tuscolana 1258 e via Tuscolana 918; via delle Robinie 81; via Casilina 1220.

USL RM/C: viale Europa 76; [redacted] Beata Vergine del Carmelo 73; [redacted] Ostiense 168; piazza Ragusa 14; via Etruria 36, via Tuscolana 462; via Appia Nuova 213; via Acqua Bullicante 68; via Prenestina 365/e; via Collatina 112

USL RM/D: viale Marconi 178; via Portuense 425; via Pietro Cartoni 183; piazza S. Giovanni di Dio 14; viale Trastevere 229; via Gino Bonichi 113; via Pietro Rosa 42; largo G. da Montesarchio 10.

USL RM/E: largo Cervinia 18; via Monti di Primavalle 187; via Pe[redacted] 12, piazza Risorgimento 44; [redacted] Francia 174; largo Donaggio 8; piazza Ponte Milvio 15; piazza Pio XI 30; via Cola di Rienzo 213

LIBRERIE DI NOTTE

BIBLI - via dei Fienaroli, 27/28 tel. [redacted]97. Orario [redacted] ore 17.00-24.00, dal [redacted] alla domenica ore 11.00-24.00. Libreria Caffè con salle proiezioni, convegni, ristorante, postazioni Internet e sala da [redacted].

FAHRENHEIT 451 - piazza Campo de' Fiori, [redacted] tel. 6875930. Orario: lunedì ore 16.00-[redacted], dal martedì al sabato ore 10-13.30 e 16.00-24.00, domenica ore 10.30-13.30 e 18.00-[redacted] d'arte, teatro, cinema e spettacolo [redacted] particolare attenzione ai piccoli editori

GULLIVER - via Tuscolana, 771/a tel. 76960869. Orario: Tutti i giorni ore 7.00-23.00. Sabato ore 7.00-0.30. Libri nuovi a prezzo scontato, videocassette, Cd e Cd-Rom

INVITO ALLA LETTURA - corso Vittorio Emanuele II, 283 tel. [redacted] dal martedì al giovedì ore 9.00-1.00, venerdì e sabato ore 9.00-2.00, domenica e lunedì ore 9.00-24.00. Presentazione di libri, incontri dedicati alla poesia, lezioni di ballo, domenica animazione bambini, libri introvabili (fuori catalogo) in particolare libri d'arte.

LIBRERIA DEL TESTACCIO - piazza S. [redacted] Liberatrice, 23 tel. 5746153. Orario: aperta tutti i giorni fino alle 23.00.

[redacted] DI [redacted] - via Ripetta, 239/241 tel. 3207305-36003631. [redacted] lunedì-venerdì ore 10.00-24.00, sabato ore 10.00-1.00, domenica ore 11-13.30 e 17.00-24.00

LIBRERIE LE PLEIADI - via del Giubbonari, 76/77 tel. 68804192; [redacted] Nazionale, 71 tel. 4826985, [redacted] Governo Vecchio, [redacted] tel. [redacted] Orario: dal lunedì al giovedì ore 9.00-[redacted], venerdì e sabato ore 9.00-1.00. Orario continuato. Novità e vasta scelta [redacted] a metà prezzo

[redacted] - via Gustavo Bianchi, 7 tel. 5750477-5754632. Orario: dal martedì alla domenica ore 14.00-1.00. Libreria-Caffè con internet café, sala conferenze con maxischermo per proiezioni

[redacted] - piazza Montecitorio, 59 [redacted] 6781103. Orario: aperta [redacted] le sera fino alle ore 23.00, il sabato fino alle ore 24.00.

LA STRADA - via Veneto, 36 tel. 4824151. Orario: dal lunedì al venerdì ore 9.30-24.00, sabato ore 9.30-1.00, domenica ore 11.00-13.30 e ore 17.00-24.00. Costruita su diversi piani la libreria ospita eventi e presentazione di libri.

[redacted] - stazione Termini (Atrio biglietteria) tel. 4828422. Orario: aperta tutte le sere fino alle ore 23.00.

I LOCALI

[redacted] JAZZ CLUB via Ostia 9, tel. 063974217 1. Dalle 22 protagonista la musica jazz dal vivo con "Mediares"

ARRIBA [redacted] via [redacted] Capannelle 104, tel. 067213772. Dalle 22.30 l'appuntamento è con la musica dal vivo con l'esibizione di "Raisa Hernandez Trio"

[redacted] LATINO [redacted] Bernardino Alimena, tel. [redacted]. Dalle 20.30 serata salsa con l'esibizione di "Doris Teresa Cuban Sound"

[redacted] MAMA [redacted] Francesco a Ripa, 18 tel. 0665812551. Dalle 22 l'appuntamento è con la grande musica dal vivo con l'esibizione di [redacted] Tessera stagionale £ [redacted]

CAFFÈ CARUSO via di Monte Testaccio 36, tel. [redacted]5019. Dalle 22 serata Piano [redacted] protagonista "Jorge Morales"

CAFFÈ [redacted] via [redacted] Monte Testaccio, [redacted] 0657288556. Dalle 22 serata live con il concerto del gruppo "Prodoto Apx"

EGON DISCO PUB via Cristoforo Colombo, [redacted] 0659646112. Dalle 22 musica dal vivo con il concerto di "[redacted] Vanilli"

EX MAGAZZINI via Magazzini Generali 8a, [redacted] 067804476. Dalle [redacted] protagonista della serata la musica dal vivo [redacted] il concerto del gruppo "Time Society"

FIESTA [redacted] via Casal del Marmo 397, tel. 063093404. Ristorante messicano situato a Roma Nord che offre tutti i giovedì musica dal vivo, il venerdì e sabato discoteca e la domenica salsa e "noche cubana"

FIESTALOCA Via degli Orti di Cesare 2/3, tel. [redacted]. Nato sotto l'influsso del discopub Speedy Gonzales, questo locale vede protagonisti per la cucina lo chef Luca e vari dj dell'area capitolina. Dalle 22 il dj Danielino propone [redacted] sempreverde e revival

FONCLEA via Crescenzio [redacted] tel. [redacted] 22 musica dal [redacted] l'esibizione [redacted] gruppo "Red Wagon".

FONN XXXX PUB via Galvani 29-29a, tel. 065757296. Dalle 22 musica jazz con l'esibizione dal vivo di "Old Record's"

GATE 19 via Trincea delle Frasche 90, - Fiumicino-Isola Sacra, tel. 066522207. Ristorante vegetariano e cucina Mauriziana con prodotti biologici e naturali

HANGOUT via [redacted] 131/H, tel. 065783146. [redacted] 22 serata con live music in compagnia [redacted] "18 Carati".

I GIARDINI DI ADONE Via dei Reti 38/a, tel. 064454382. Dalle 22 musica dal vivo con "Oliganimo".

IL CONTROLOCALE via dei SS. Quattro 103. Dalle 22 serata pop rock con il concerto dal vivo del gruppo "ZTL".

IL POSTO DELLE FRAGOLE via C. Rosa, 51, tel. [redacted]24868. Dalle 22 musica d'autore con l'esibizione di "Caterina Gandle voce, e Nicola Bulla [redacted]".

KANCELLERIA KAFÈ Piazza della Cancelleria 87 tel. 0668308888. Il locale un elegante caffè a due passi da Campo de' Fiori, offre un vasto assortimento di cocktail, whiskey e frullati di frutta per accompagnare le ostriche o le aragoste [redacted] catalana

LA SCATOLA MAGICA via [redacted] Massapi 8 [redacted] Il primo Riso Bar [redacted] Roma offre [redacted] cabaret, musica. Dalle [redacted] "Soldatino, King e D'Artagnan". Lo spettacolo proposto da Battista, Graziosi e Vigilante. Ingresso £ 10.000.

LA VEDOVA NERA via Cupra 33, tel. 0643599697. Pub dedicato ai ragni. In una grande teca si può ammirare un'esemplare di vedova nera vivo. Ogni sera disco e revival

NEW ORLEANS CAFE via XX Settembre 52, tel. 0642014785. Dalle 22 protagonista della serata la musica dal vivo con l'esibizione del gruppo "Italian Vocal Quartet".

OPEN HOUSE via di Lunghezzina 81 (Lunghezza), tel. 062262506. Ristorante arredato completamente in legno che offre ogni sera musica dal vivo. Dalle 22.30 musica dal vivo con il concerto del gruppo "I Ratti della Sabina"

SAN MICHELE AVEVA UN GALLO via Francesco a Ripa 73, tel. 065800105. Un piccolo bistrot tutto arredato in legno, con luci discrete dove si possono assaggiare i piatti tipici della tradizione contadina [redacted] cola ma molto curata la carta dei vini.

THE JAZZ HOLE [illegible] [redacted] Dalle 22 [illegible] musica dal vivo con il concerto del gruppo "Acoustic"

TRANSILVANIA via [illegible] tel. 0339.2316646. Si è piazzato nel cuore di Roma uno dei locali più originali di Fiumicino [illegible] stravagant [illegible] l'inquietante "pitone mascotte" contribuiscono a creare un'atmosfera particolare.

VILLAGGIO GLOBALE Lungotevere Testaccio (ex Mattatoio), tel. [redacted] Dalle 22 protagonista della serata [illegible]

[redacted] CITY via Alessandria 77, tel. 067887276. [redacted] 22 musica dal vivo con [illegible] [redacted] "Jimmy Holden"

ZIG ZAG via Flaminia [redacted] 260, tel. 0641404834 03281111602. Il nuovo locale, completamente ristrutturato, dispone di una sala teatro capace di [redacted] persone e [redacted] sala discoteca [redacted] principalmente alla [redacted] dal vivo. Dalle 21.45 dai 5Gnometto [redacted] e Stefano Fabriel.

WAVE CAFE via Stefano [redacted] 117, tel. 065030253. Birreria paninoteca in zona Eur offre maxi schermo per la visione di tutte le partite della Roma, giochi da tavola e due console per play station. Aperto dalle 21 fino a tarda notte

TRAME

AMORES PERROS. Drammatico. Storie di vita quotidiana a Città del Messico per [redacted] dei film più premiati della stagione internazionale **[Intrastevere 3, Mignon 2]**

BILLY ELLIOT. Commedia. Successo inglese, il film narra le vicissitudini del ragazzino Billy Elliot che, nell'Inghilterra del [redacted] dilaniata [redacted] scioperi dei minatori non ubbidisce al padre che lo vuole pugile ma s'impegna per coronare il suo sogno di diventare ballerino. **[Alcazar, Andromeda 3, Ciak 2, Cineland 5, Eden 2, Lux 10, Madison 2, [redacted] 2, Nuovo Olimpia A, Rivoli, Tiber 2, Warner Village 4]**

BREAD AND ROSES. Drammatico. Ken Loach approda negli Stati Uniti e ambienta il nuovo [redacted] fra gli immigrati messicani: al centro della storia, il rapporto d'amore che si viene a creare tra un sindacalista e Maya, ragazza sfruttata nell'impresa di pulizia dove lavora **[Labirinto [redacted]]**

CAST AWAY. Avventura. Campione d'incassi negli Stati Uniti, il nuovo [redacted] di [redacted] Zemeckis è centrato sul personaggio interpretato da [redacted] Hanks. Si chiama Chuck [redacted] è un rampante ingegnere unico sopravvissuto [redacted] incidente [redacted] e naufrago su un'isola deserta **[Sala Umberto]**

CHOCOLAT. Commedia. Dopo «Le [redacted] della casa del sidro» Lasse Hallstrom porta sullo schermo la [redacted] di una donna (Juliette Binoche) che sconvolge la monotona vita del villaggio francese dove si trasferisce per aprire un negozio di cioccolata «peccaminosa». **[Adriano 5, Alhambra 2, Antares 2, Barberini 2, [redacted], Cineland 7, Doria 1, Excelsior 3, Golden, Greenwich 3, Holiday, Quirinale 1, Ritz, Roma, Savoy 2, Trianon 3, Warner Village 15]**

CONCORRENZA SLEALE. Commedia. Il nuovo film di Ettore Scola è ambientato nell'Italia del 1938 e si incentra sull'amicizia che nasce tra due commercianti di stoffe (Diego Abatantuono e Sergio Castellitto) quando vengono promulgate le leggi contro gli ebrei **[Fiamma [redacted], Lux 8, Madison 1, Metropolitan 1, Missouri [redacted]]**

CRIMINALI DA [redacted]. Commedia. Appena uscito di galera, il truffatore Woody Allen decide di rilevare una pizzeria a fianco di una [redacted] ca per dar vita al «colpo del secolo» **[Don Bosco]**

I CENTO PASSI. Drammatico. Acclamato [redacted] Mostra del Cinema di Venezia, il nuovo lavoro di Marco Tullio Giordana è ambientato alla fine [redacted] gli Anni Settanta e s'incentra sul personaggio di Giuseppe Impastato, giovane sic[redacted] che si [redacted] mafia che regna nel paese dove vive. **[Dei Piccoli Sera]**

IL GUSTO DEGLI ALTRI. Commedia. Nonito in Francia, il film s'impernia sulla figura di un imprenditore che, nonostante sia innamorato della moglie, s'innamora dell'insegnante [redacted] inglese aspirante attrice teatrale **[Nuovo Olimpia B, Odeon 4]**

[redacted] GRACE. Commedia. Scomparso il marito, l'intraprendente Grace si viene a [redacted] grave [redacted] finanziaria e rischia di perdere un bellissimo [redacted] in Cornovaglia. Per ovviare alle difficoltà economiche, comincia a [redacted] vare con l'aiuto di un giardiniere [redacted] marijuana **[Delle Province, Tiziano]**

L'ULTIMO [redacted]. Commedia. Dal regista di «Come te [redacted] mai», le storie di otto personaggi [redacted] particolare dell'idealista Giulia [redacted] vanna Mezzogiorno) e del fidanzato Carlo (Stefano Accorsi) che intrecciano [redacted] loro esistenze **[Andromeda 2, Cineland 10, Delle Mimose 3, Eurcine 3, [redacted] Cesare 3, Intrastevere 2, Jolly 4, Lux 1, Maestoso 1, Metropolitan 4, Quattro fontane 4, Rouy Rubino, Warner Village 10]**

LA DEA [redacted] '67. Drammatico. Acclamato dalla critica all'ultima Mostra di Venezia (la protagonista Rose Byrne ha vinto il premio quale miglior attrice) il film dell'australiana Clara Law comincia con un giovane impiegato giapponese che va in Australia per acquistare una Citroen del '67 e arrivato a casa del compratore si trova una ragazza cieca vicino a due cadaveri **[Capranichetta]**

[redacted] STRADA VERSO [redacted]. Drammatico. Il nuovo film del cinese Zhang Yimou («Lanterne rosse») narra il segreto uomo d'affari che ormai da anni si è trasferito in città ed è «costretto» a tornare nel villaggio dove è nato per la morte del padre. **[Rialto]**

LA TIGRE E IL DRAGONE. Fantastico [redacted] all'Oscar, il nuovo film di Ang Lee è ambientato agli inizi dell'Ottocento e descrive le avventure di due coppie di guerrieri impegnati nella ricerca di una simbolica spada **[Adriano 10, Ambassade 2, Archimede, Barberini 4, Lux 6, Missouri 2, Warner Village [redacted]]**

LA VILLE [redacted] TRANQUILLE. Drammatico. Il nuovo film di Robert Guédiguian è ambientato a Marsiglia e descrive la vita quotidiana di [redacted] personaggi **[Gioiello]**

RAPIMENTO E RISCATTO. Drammatico. Un ingegnere americano impegnato [redacted] sulle Ande viene rapito dalle forze antigovernative. La moglie (Meg Ryan) chiede aiuto a un australiano ([redacted] Crowe) specialista nella negoziazione di ostaggi **[Adriano 1, Cineland 4, Madison 4, Missouri 4, Rouge [redacted] noir, Warner Village [redacted]]**

TI PRESENTO I MIEI. Commedia. Trionfo negli States, racconta di [redacted] sposo Ben Stiller che va a New York per conoscere la famiglia della fidanzata e si trova alle prese con il burbero papà (Robert De Niro) dell'amata. **[Academy Hall, Capitol]**

TOGETHER. Drammatico. Arriva dalla Svezia la storia di una casalinga che nel 1975 lascia il marito e va a vivere con i figli [redacted] fratello anticonformista. **[Labirinto A]**

[redacted] LIMIT. Azione. Il giovane alpinista Peter (Chris O'Donnell) organizza una spedizione per salire sul K2 e andare a salvare la sorella e i suoi compagni [redacted] imprigionati in una caverna di ghiaccio. Dirige Martin Campbell («007 – Goldeneye») **[Lux [redacted] Village 17]**

WHAT [redacted] (QUELLO CHE LE DONNE VOGLIONO). Commedia. Mel Gibson è un pubblicitario che a [redacted] di un incidente domestico, [redacted] una singolare facoltà: sentire il pensiero delle donne. Successo [redacted] **[Barberini 3, Cineland 3, Lux 9, Madison 3, [redacted] 1, Warner Village [redacted]]**

PRIME VISIONI

LA RECENSIONE
DI LIETTA TORNABUONI

Robert De Niro impara canto da un travestito

IN un misero piccolo albergo di New York frequentato anche da criminali, da drogati e da topi, la strana amicizia fra un ex poliziotto eroico e un travestito, cinquantenni.
De Niro, uomo d'azione che ha compiuto imprese coraggiose e adesso è in pensione anticipata, è reazionario, intollerante, solo, razzista, esasperato dai comportamenti disordinati, chiassosi ed euforici del travestito suo vicino e degli amici di lui. Un giorno, nello sforzo di sedare una rissa in albergo, De Niro viene colto da un ictus. Rimane per metà paralizzato, incapace di camminare bene e di parlare chiaramente: per un virilista come lui, oltre il dolore, l'umiliazione risulta insopportabile. Piange, si punta alla tempia la pistola. La dottoressa gli consiglia di prendere lezioni di canto per reimparare a parlare, lui si rivolge al travestito. Nella frequentazione e familiarità, tutti e due imparano a conoscersi, [redacted] apprezzare le rispettive qualità umane, a cancellare i reciproci pregiudizi.
Il film pieno di buone volontà è medio. Robert De Niro si mette alla prova interpretando l'emiplegico semimmobilizzato, quasi ammutolito: non è più bravo né meno bravo che con altri personaggi.

FLAWLESS - SENZA DIFETTI
di Joel Schumacher; con Robert [redacted] Niro, Philip Seymour Hoffman; produzione Usa, 2000.

[Pasquino 2]

ABADAN Via Gaetano Mazzoni 47 tel. 066242395. **Chiedimi se sono felice** di Aldo, Giovanni e Gia[redacted] con Aldo, Giovanni e Giacomo, Marina Massironi. Orario: 16.00-18.00-20.00-22.00 L. 7.000

ACADEMY HALL Via Stamira 5/7 tel. 0644237778. **Schmoin come noi** di Jean-François Laguionie. Orario: 15.30-17.00-18.30 L. 12.000 **Ti presento i miei** di Jay Roach con Robert De Niro, Ben Stiller. Orario: 20.30-22.30 L. 12.000

ADMIRAL Piazza Verbano 5 tel. 068541195. **La stanza del figlio** di Nanni Moretti; con Nanni Moretti, Laura Morante. Orario: 16.00-18.10-20.20-22.30 L. 12.000

ADRIANO MULTISALA Piazza Cavour 22 tel. 06360049[redacted] - www.adrianocecchigori.com.
Sala 1 **Rapimento [redacted]** di Taylor Hackford; con Meg Ryan, Russell Crowe. Orario: 15.00-17.45-20.20-23.00 L. 13.000 (1.00 L. 10.000)
Sala 2 **Il gladiatore** di Ridley Scott; con Russell Crowe, Joaquin Phoenix. Orario: 16.00-20.00-22.50 L. 13.000 (1.00 L. 10.000)
Sala 3 **Snatch - Lo strappo** di Guy Ritchie; con Brad Pitt. Orario: 15.00-17.00-19.00-21.00-23.05 L. 13.000 (1.00 L. 10.000)
Sala 4 **Traffic** di Steven Soderbergh; con Catherine Zeta-Jones, [redacted] Douglas. Orario: 15.00-17.40-20.15-23.00 L. 13.000 (1.00 L. 10.000)
Sala 5 **Chocolat** di Lasse Hallstrom; con Juliette Binoche, Johnny Depp. Orario: 15.30-17.50-20.20-22.40 L. 13.000 (1.00 L. 10.000)
Sala 6 **The Faculty** di Robert Rodriguez; con Famke Janssen, Salma Hayek. Orario: 15.15-17.20-20.30-22.45 L. 13.000 (1.00 L. 10.000)
[redacted] **15 minuti - Follia omicida a New York** di John Herzfeld. Orario: 15.15-17.40-20.20-22.50 L. 13.000 (1.00 L. 10.000)
[redacted] **Born Romantic - Romantici nati** di David Kane. Orario: 15.00-17.00-19.00-21.00-23.00 L. 13.000 (1.00 L. 10.000)
Sala 9 **Schmoin come noi** di Jean-François Laguionie con con le voci di Massimo Lopez e Tullio Solenghi. Orario: 15.30-17.30 L. 13.000 **Prima o poi mi sposo** di Adam Shankman con Jennifer Lopez, Matthew McConaughey. [redacted] 20.30-22.40 L. 13.000 (1.00 L. 10.000)
Sala 10 **La tigre e il dragone** di Ang Lee con Chow Yun Fat, Michelle Yeoh. Orario: 15.30-20.30 L. 13.000 (1.00 L. [redacted] **Erin Brockovich - Forte come la verità** di Steven Soderbergh con Julia Roberts, Albert Finney. Orario: 17.50-22.45 L. 13.000

ALC[redacted] Via Merry del Val 14 tel. 065880099. **Billy Elliot** di Stephen Daldry; con Jamie Bell, Julie Walters. Orario: 16.00-18.15-20.30-22.30 L. 13.000

ALHAMBRA Via Pier delle Vigne 4 tel. 0666012154
Sala 1 **15 minuti - Follia omicida a New York** di John Herzfeld; con Robert De Niro. Orario: 15.15-17.45-20.15-22.45 L. 8.000
Sala 2 **Chocolat** di Lasse Hallstrom. Orario: 15.30-18.00-20.20-22.45 L. 8.000
[redacted] 3 **Prima o poi mi sposo** di Adam Shankman; [redacted] Jennifer Lopez, Matthew McConaughey. Orario: 16.30-18.30-20.30-22.30 L. 8.000

AMBASSADE Via Accademia Agiati 57 tel. 065408901.
Sala 1 **Il gladiatore** di Ridley Scott; con Russell Crowe. Orario: 16.30-19.30-22.30 L. 12.000
Sala 2 **La tigre e il dragone** di Ang Lee. Orario: 15.45-18.00-20.15-22.30 L. 12.000
Sala 3 **15 minuti - Follia omicida a New York** di John Herzfeld; con Robert De Niro. Orario: 15.00-17.30-20.00-22.30 L. 12.000

[redacted] Via Mattia Battistini 195 tel. 066142649
[redacted] 1 **Scoprendo Forrester** di Gus Van Sant. Orario: 14.30-17.20-19.55-22.30 L. 10.000
Sala 2 **L'ultimo bacio** di Gabriele Muccino; con Stefano Accorsi, Giovanna Mezzogiorno. Orario: 15.30-17.50-20.10-22.30 L. 10.000
Sala 3 **Billy Elliot** di Stephen Daldry. Orario: 15.30-17.50-20.10-22.30 L. 10.000
Sala 4 **Le fate ignoranti** di Ferzan Ozpetek; con Stefano Accorsi, Margherita Buy. Orario: 15.30-17.50-20.10-22.30 L. [redacted]
Sala 5 **Traffic** di Steven Soderbergh [redacted] 16.30-19.30-22.30 L. [redacted]

ANTARES Viale Adriatico 15/21 tel. 068184388.
Sala 1 **La stanza del figlio** di Nanni Moretti; con Nanni Moretti, Laura Morante. Orario: 16.00-18.10-20.20-22.30 L. 12.000
Sala 2 **Chocolat** di Lasse Hallstrom; con Juliette Binoche, Johnny [redacted]. Orario: 15.00-17.30-20.00-22.30 L. 12.000

ARCHIMEDE Via Archimede 71 tel. 063242568. **La tigre e il dragone** di Ang Lee; con Chow Yun Fat. Orario: 15.45-18.00-20.15-22.30 L. 13.000

ATLANTIC Via Tuscolana 745 tel. 067610656
Sala 1 **Il gladiatore** di Ridley Scott, con [redacted] Crowe. Orario: 16.30-19.30-22.30 L. 12.000
Sala 2 **15 minuti - Follia omicida a New York** di John Herzfeld; con Robert De Niro. Orario: 15.00-17.30-20.00-22.30 L. 12.000
[redacted] **The Faculty** di Robert Rodriguez; con Famke Janssen, Salma Hayek. Orario: 15.00-17.30-20.00-22.30 L. 12.000
Sala 4 **Snatch - Lo strappo** di Guy Ritchie; con Brad Pitt, Benicio del Toro. Orario: 16.00-18.10-20.20-22.30 L. [illegible]
Sala 5 **Schmoin come noi** di Jean-François Laguionie con con le voci di Massimo Lopez e Tullio Solenghi. Orario: 15.00-16.30 L. 12.000 **Prima o poi mi sposo** di Adam Shankman con Jennifer Lopez, Matthew McConaughey. Orario: 18.10-20.20-22.30 L. 12.000
Sala 6 **La stanza del figlio** di Nanni Moretti; con Nanni Moretti, Laura Morante. Orario: 16.00-18.10-20.20-22.30 L. 12.000

AUGUSTUS Corso Vittorio Emanuele 203 tel. 066875455
Sala 1 **La leggenda [redacted] Bagger Vance** di Robert Redford; con Matt Damon, Will Smith. Orario: 15.30-17.50-20.10-22.30 L. 10.000
Sala 2 **Territori d'ombra** di Paolo Modugno; con Pino Quartullo, Toni Bertorelli. Orario: 16.30-18.30-20.30-22.30 L. 10.000

[redacted] Piazza Barberini 24-25-26 tel. 064827707 www.multisalabarberini.it.
Sala 1 **15 minuti - Follia omicida a New York** di John Herzfeld, con Robert De Niro, Edward Burns. Orario: 10.20-12.50 L. 8.000 15.20-17.50-20.15-22.40-0.45 L. 13.000
Sala 2 **Chocolat** di Lasse Hallstrom; con Juliette Binoche. Orario: 10.30-13.00 L. 8.000 15.30-17.50-20.15-22.40-0.45 L. 13.000
Sala 3 **What Women Want (Quello che le donne vogliono)** di Nancy Meyers, con Mel Gibson, Helen Hunt. Orario: 10.00-12.30 L. 8.000 15.10-17.40-20.05-22.40-0.45 L. 13.000
[redacted] **La tigre e il dragone** VO di Ang Lee; con Chow Yun Fat. Orario: 10.30-13.05 L. 8.000 15.30-17.40-20.10-22.40-0.45 L. 13.000
[redacted] **Prima o poi mi sposo** di Adam Shankman; con Jennifer Lopez, Matthew McConaughey. Orario: 10.00-12.05-14.10 L. 8.000 16.15-18.20-20.20-22.40-0.30 L. 13.000

[redacted] Via dei Narcisi 36 tel. 062303408
Sala 1 **Schmoin come noi** di Jean-François Laguionie. Orario: 15.15-16.40-18.00 L. 10.000 **Traffic** di Steven Soderbergh con Catherine Zeta Jones. Orario: 19.30-22.30 L. 10.000
Sala 2 **Amici ahrarara** di Franco Amurri; con I fichi d'India (Bruno Arena e Max Cavallari). Orario: 16.00-18.10-20.20-22.30 L. 10.000
Sala 3 **The Faculty** di Robert Rodriguez; con Famke Janssen, Salma Hayek. [redacted] 15.30-17.50-20.10-22.30 L. 10.000

CAPITOL Via G. Sacconi 39 tel. 063236619. **Schmoin come noi** di Jean-François Laguionie con con le voci di Massimo Lopez e Tullio Solenghi. [redacted]rio: 15.15-16.40 L. 10.000 **Ti presento i miei** di Jay Roach con Robert De Niro, Ben Stiller. Orari[redacted] 20.15-22.30 L. 10.000

CAP[redacted] Piazza Montecitorio 125 tel. 066792465. **La dea del '67** di Clara Law; con Rose [redacted], Aliya Kurosawa. V.M. 18 Orario: 15.30-17.50-20.10-22.30 L. 10.000

[redacted] Via Cassia 692 tel. 0633251607
Sala 1 **Schmoin come noi** di Jean-François Laguionie con con le voci di Massimo Lopez e Tullio Solenghi. Orario: 15.15-16.40 L. 12.000 **Chocolat** di Lasse Hallstrom con Juliette Binoche, Johnny Depp. Orario: 18.10-20.20-22.30 L. [redacted]
Sala 2 **Billy Elliot** di Stephen Daldry; [redacted] Bell, Julie Walters. Orario: 16.00-18.10-20.20-22.30 L. 12.000

[redacted] Via dei Romagnoli 515 (Ostia) tel. 065618411.
Sala 1 **Le fate ignoranti** di Ferzan Ozpetek; con Stefano Accorsi, Margherita Buy. Orario: 15.45-18.00-20.15-22.30-0.35 L. 12.000
Sala 2 **Snatch - Lo strappo** di Guy Ritchie; con [redacted] Pitt, Benicio del Toro. Orario: 15.45-18.05-20.20-22.35-0.30 L. 12.000
Sala 3 **What Women Want (Quello che le donne vogliono)** di Nancy Meyers; con Mel Gibson, Helen Hunt. Orario: 14.50-17.35-20.10-22.40-0.50 L. 12.000
Sala 4 **Rapimento e riscatto** di Taylor Hackford; con Meg Ryan, Russell Crowe. Orario: 15.00-17.45-20.25-22.55 L. 12.000
Sala 5 **[redacted] Elliot** di Stephen Daldry; con Jamie Bell, Julie Walters. Orario: 15.15-17.45-20.20-22.45-0.45 L. 12.000
Sala 6 **15 minuti - Follia omicida a New York** di John Herzfeld, con Robert De Niro, Edward Burns. Orario: 15.15-17.50-20.20-22.50 L. 12.000
Sala 7 **Chocolat** di Lasse Hallstrom; con Juliette Binoche, Johnny Depp. Orario: 15.30-18.00-20.30-22.50-0.50 L. 12.000
[redacted] **Prima o poi mi sposo** di Adam Shankman; con Jennifer Lopez, Matthew McConaughey. Orario: 15.30-17.50-20.15-22.40-0.40 L. 12.000
Sala 9 **Scoprendo Forrester** di Gus Van Sant; con Sean Connery, Rob Brown. Orario: 15.00-17.40-20.25-22.55 L. 12.000
Sala 10 **L'ultimo bacio** di Gabriele Muccino; con Stefano Accorsi, Giovanna Mezzogiorno. Orario: 15.45-18.10-20.20-22.40-0.40 L. 12.000
Sala 11 **Traffic** di Steven Soderbergh; con Catherine Zeta-Jones, Michael Douglas. Orario: 14.45-17.30-20.20-22.55 L. 12.000
Sala 12 **Il gladiatore** di Ridley Scott; con Russell Crowe, Joaquin Phoenix. Orario: 16.00-19.00-22.00 L. 12.000
Sala 13 **Amici ahrarara** di Franco Amurri; con I fichi d'India (Bruno Arena e Max Cavallari). Orario: 16.15-18.20-20.30-22.40-0.40 L. 12.000
Sala [redacted] **La stanza del figlio** di Nanni Moretti con Nanni Moretti, Laura Morante. Orario: 1[redacted] 18.10 L. 20.25-22.45-0.40 L. 12.000

CO[redacted] Piazza Cola Di Rienzo tel. 063235693. **Digimon - Il film** di Hosoda e Yamauchi. Orario: 15.10-17.00-18.50-20.40 L. [redacted]

DEI PICCOLI Viale della Pineta 15 tel. 068553485. **Schmoin come noi** di Jean-François Laguionie; con con le voci di Massimo Lopez [redacted] Solenghi. Orario: 15.30-17.00-18.30 L. 8.000

DEI PICCOLI SERA Viale della Pineta 15 tel. 068553485. **I cento passi** di Marco Tullio Giordana, con Luigi Lo Cascio, [redacted] Randazzo. Orario: 20.30-22.30 L. 8.000

DELLE MIMOSE Via Vibio Mariano 20 tel. 0633261018.
Sala 1 **Scoprendo Forrester** di Gus Van Sant; con Sean Connery, Rob Brown. Orario: 14.45-17.20-19.55-22.30 L. 13.000
Sala 2 **Le fate ignoranti** di Ferzan Ozpetek; con Stefano Accorsi, Margherita Buy. Orario: 15.20-17.40-20.00-22.30 L. 13.000
Sala 3 **L'ultimo bacio** di Gabriele Muccino, con Stefano Accorsi, Giovanna Mezzogiorno. Orario: 15.20-17.40-20.00-22.30 L. 13.000
[redacted] **Traffic** di Steven Soderbergh; con Catherine Zeta-Jones, Michael Douglas. Orario: 16.10-19.20-22.30 L. 13.000

DORIA Via Andrea Doria 52/60 tel. 0639721446
Sala 1 **Chocolat** di Lasse Hallstrom; con Juliette Binoche, Johnny Depp. Orario: 15.00-17.30-20.00-22.30 L. 12.000
Sala 2 **Honolulu Baby** di Maurizio Nichetti; con Maurizio Nichetti, Maria de Medeiros. Orario: 16.30-18.30-20.30-22.30 L. 12.000
Sala 3 **La leggenda di Bagger Vance** di Robert Redford, con Matt Damon, Will Smith, Charlize Theron. Orario: 15.00-17.30-20.00-22.30 L. 12.000

DRIVE IN Piazza Fonte degli Acili 6/9 tel. 0650930649. **Traffic** di Steven Soderbergh; con Catherine Zeta-Jones, Michael Douglas. Orario: 21.00-23.00 L. 10.000

EDEN Piazza Cola di Rienzo 74 tel. 063612449
Sala 1 **La stanza del figlio** di Nanni Moretti; con [redacted] Laura Morante. Orario: 15.30-17.15-19.00-20.45-22.30-24.00 L. 13.000
Sala 2 **Billy Elliot** di Stephen Daldry. Orario: 16.20-18.20-20.30-22.30-24.00 L. 13.000

EMBASSY Via Stoppani 7 tel. 068070245. **Scoprendo Forrester** di Gus Van Sant; con Sean C[redacted] 17.20-19.55-22.30 L. 13.000

EMPIRE Viale Regina Margherita 29 tel. 068417719. **Snatch - Lo strappo** di Guy Ritchie; con Brad Pitt. Orario 16.00-18.10-20.20-22.30 L. 12.000

EURCINE Via Liszt 32 tel. 065910986.
[redacted] 1 **Scoprendo Forrester** di Gus Van Sant. Orario: 14.30-17.20-19.55-22.30 L. 13.000
Sala 2 **Le fate ignoranti** di Ferzan Ozpetek; con Stefano A[redacted] Margherita Buy. Orario: 15.30-17.50-20.10-22.30 L. [redacted].000
Sala 3 **L'ultimo bacio** di Gabriele Muccino; con Stefano Accorsi, Giovanna Mezzogiorno. Orario: 15.30-17.50-20.10-22.30 L. 13.000
Sala 4 **Traffic** di Steven Soderbergh; con Catherine Zeta-Jones, Michael Douglas. Orario: 16.30-19.30-22.30 L. 13.000

EUROPA Corso Italia 107 tel. 0644292378. **[redacted] minuti - [redacted] omicida a New York** di John Herzfeld con Robert De Niro, Edward Burns. Orario: 15.00-17.30-20.00-22.30 L. [redacted]

EXCELSIOR V. B.V. del Carmelo 2 tel. 065292296.
Sala 1 **La stanza del figlio** di Nanni Moretti; con Nanni Moretti, Laura Morante. Orario: 1[redacted] 18.30-20.30-22.30 L. 10.000
Sala 2 **[redacted] Romantic - Romantici nati** di David Kane; con Catherine McCormack. Orario: 16.30-18.30-20.30-22.30 L. 10.000
Sala 3 **Chocolat** di Lasse Hallstrom; con Juliette Binoche, Johnny Depp. Orario: 15.30-17.50-20.10-22.30 L. [redacted]

[redacted] Piazza Campo de' Fiori 56 tel. 066864395. **Prima o poi mi sposo** di Adam Shankman con Jennifer Lopez. Orario: 16.40-18.30-20.35-22.30 L. 12.000 **Albania Blues** Orario: 0.15 L. 12.000

FIAMMA Via Bissolati 47 tel. 064827100.
[redacted] **Le fate ignoranti** di Ferzan Ozpetek; con Stefano Accorsi, Margherita Buy. Orario: 15.15-17.50-20.10-22.30 L. 13.000
Sala 2 **Concorrenza sleale** di Ettore Scola; con Diego Abatantuono, Sergio Castellitto. Orario: 15.30-17.50-20.10-22.30 L. 13.000

FILMSTUDIO UNO [redacted] degli Orti d'Alibert 1c tel. 0668301173. **I giorni dell'amore** di Mohsen Makhmalbaf, con Shiva Gered, Abdolrahman Palay. Orario: 16.30-18.00-19.30-21.00-22.30 L. 13.000

FILMSTUDIO DUE Via degli Orti d'Alibert 1c tel. 0668301173. **Una lunga lunga lunga notte d'amore** di Luciano Emmer; con Giancarlo Giannini, Ornella Muti. Orario: 16.30-18.30-20.30-22.30 L. 13.000

GALAXY Via P. Maffi 10 tel. 0661662445.
Giove **15 minuti - Follia omicida a [redacted]** **York** di John Herzfeld; con Robert De Niro, Edward Burns. Orario: 15.00-17.30-20.00-22.30 L. 8.000
Marte **La stanza del figlio** [redacted] Moretti; con Nanni Moretti, Laura Morante. Orario: 16.00-18.10-20.20-22.30 L. 8.000
Mercurio **Snatch - Lo strappo** di Guy Ritchie; con Brad Pitt, Benicio del Toro. Orario: 16.00-18.10-20.20-22.30 L. 8.000
Saturno **Il gladiatore** di Ridley Scott; con Russell Crowe, Joaquin Phoenix. Orario: 16.00-19.00-22.00 L. 8.000
Venere **Amici ahrarara** di Franco Amurri; con I fichi [redacted] (Bruno Arena e Max Cavallari). Orario: 16.00-18.10-20.20-22.30 L. 8.000

GARDEN Viale Trastevere tel. 065812848. **15 minuti - Follia omicida a New York** di [redacted] con Robert De Niro, Edward Burns. Orario: 15.00-17.30-20.00-22.30 L. 12.000

GIOIELLO Via Nomentana tel. 0644250299. **La ville est tranquille** di Robert Guédiguian, con Ariane Ascaride, Pierre Banderet. Orario: 15.00-17.30-20.00-22.30 L. 10.000

GIULIO CESARE Viale Giulio Cesare 259 tel. 0639720795.
Sala 1 **Scoprendo Forrester** di Gus Van Sant; con Sean Connery, Rob Brown. Orario: 14.30-17.20-19.55-22.30 L. 13.000
Sala 2 **Le fate ignoranti** di Ferzan Ozpetek; con Stefano Accorsi, Margherita Buy. Orario: 15.30-17.50-20.10-22.30 L. 13.000
Sala 3 **L'ultimo bacio** di Gabriele Muccino, con Stefano Accorsi, Giovanna Mezzogiorno. Orario: 15.30-17.50-20.10-22.30 L. 13.000

GOLDEN Viale Taranto tel. 0670496602. **Schmoin come noi** di Jean-François Laguionie con le voci di Massimo Lopez e Tullio Solenghi. Orario: 15.10-16.30 L. 10.000 **Chocolat** di Lasse Hallstrom con Juliette Binoche, Johnny Depp. Orario: 17.50-20.10-22.30 L. 10.000

GREENWICH Via Bodoni 59 tel. 065745825.
Sala 1 **Scoprendo Forrester** di Gus Van Sant; con Sean Connery, Rob Brown. Orario: 17.15-20.10-22.30 L. 13.000
Sala 2 **Conta su di me** di Kenneth Lonergan; con Laura Linney, Mark Ruffalo. Orario: 16.00-18.15-20.30-22.30 L. 13.000
Sala 3 **Chocolat** di Lasse Hallstrom; con Juliette Binoche, Johnny Depp. Orario: 16.00-18.15-20.30-22.30 L. 13.000

GREGORY Via Gregorio VII tel. 066380600. **La stanza del figlio** di Nanni Moretti; con Nanni Moretti. Orario: 16.00-18.10-20.20-22.30 L. 12.000

HOLIDAY Largo B. Marcello 1 tel. 068548326. **Chocolat** di Lasse Hallstrom; con Juliette Binoche. Orario: 15.30-17.50-20.10-22.30 L. 12.000

[redacted] Vicolo Moroni 3a tel. [redacted]30.
Sala 1 **Le fate ignoranti** di Ferzan Ozpetek; con Stefano Accorsi, Margherita Buy. Orario: 16.00-18.15-20.30-22.30 L. 13.000
Sala 2 **L'ultimo bacio** di Gabriele Muccino; con Stefano Accorsi, Giovanna Mezzogiorno. Orario: 16.00-18.15-20.30-22.30 L. 13.000
Sala 3 **Amores perros** di Alejandro Gonzalez Iñarritu; con Emilio Echevarria, Gael[redacted]. Orario: 16.30-19.20-22.15 L. 13.000

JOLLY Via G. della Bella 4/6 tel. 0644232190.
Sala 1 **Scoprendo Forrester** di Gus Van Sant. Orario: 14.30-17.20-19.55-22.30 L. 13.000
Sala 2 **Le fate ignoranti** di Ferzan Ozpetek; con Stefano Accorsi, Margherita Buy. Orario: 15.30-17.50-20.10-22.30 L. [redacted]
[redacted] **Traffic** di Steven Soderbergh. Orario: [redacted] 19.30-22.30 L. 13.000
Sala 4 **L'ultimo bacio** di Gabriele Muccino; con Stefano Accorsi, Giovanna Mezzogiorno. [redacted] 15.30-17.50-20.10-22.30 L. 13.000

[redacted] Via Fogliano 37 tel. 0686206732
Sala 1 **Le fate ignoranti** di Ferzan Ozpetek; con Stefano Accorsi, Margherita Buy. Orario: 15.15-17.50-20.10-22.30 L. 13.000
[redacted] **Traffic** di Steven Soderbergh. Orario: 16.30-19.30-22.30 L. 13.000

LUCKY BLU Borgo S. Spirito 75 tel. 066832724. **Sex Pistols: oscenità e furore** di Julien Temple; con Paul Cook, Steve Jone, Sid Vicious. Orario 16.30-18.30-20.30-22.30 L. 13.000

LUX MULTISCREEN Via Massaciuccoli 39 tel. 0636298171 - www.odeon-lux.com.
Sala 1 **L'ultimo bacio** di Gabriele Muccino; con Stefano Accorsi, Giovanna Mezzogiorno. Orario: 14.30-16.40-18.45-21.00-22.55 L. 13.000
Sala 2 **Vertical Limit** di Martin Campbell. Orario: 15.30-17.45-20.35-22.50 L. 13.000
Sala 3 **Snatch - Lo strappo** di Guy Ritchie; con Brad Pitt, Benicio del Toro. Orario: 15.00-17.00-19.00-21.00-22.45 L. 13.000
Sala 4 **Honolulu Baby** di Maurizio Nichetti; con Maurizio Nichetti, Maria de Medeiros. Orario: 15.30-17.20-19.10-20.50-22.40 L. 13.000
[redacted] **15 minuti - Follia omicida a New York** di John Herzfeld; con Robert De Niro. Orario: 15.10-17.35-20.30-22.55 L. 13.000
[redacted] **La tigre e il dragone** di Ang Lee; con Chow Yun Fat, Michelle Yeoh. Orario: 16.30-18.30-20.30-22.30 L. [redacted]
Sala 7 **Imminente apertura**
Sala 8 **Concorrenza sleale** di Ettore Scola; con Diego Abatantuono, Sergio Castellitto. Orario: 15.20-17.40-20.30-22.45 L. 13.000
Sala 9 **Amici ahrarara** di Franco Amurri con I fichi d'India. Orario: 15.20 L. 13.000 **What Women Want (Quello che le donne vogliono)** di Nancy Meyers con Mel Gibson. [redacted] 17.15-20.30-22.50 L. 13.000
Sala 10 **Billy Elliot** di Stephen Daldry; con Jamie Bell, Julie Walters. Orario: 14.40-16.45-18.45-20.45-22.50 L. 13.000

MADISON Via Chiabrera 121 tel. 065417926
Sala 1 **Concorrenza sleale** di Ettore Scola; con Diego Abatantuono, Sergio Castellitto. Orario: 15.45-18.00-20.15-22.30 L. [redacted]
Sala 2 **Billy Elliot** di Stephen Daldry; con Jamie Bell, Julie Walters. Orario: 15.45-18.00-20.15-22.30 L. 12.000
[redacted] **What Women Want (Quello che le donne vogliono)** di Nancy Meyers; con Mel Gibson, Helen Hunt. Orario: 15.30-17.50-20.10-22.30 L. [redacted]
Sala 4 **Rapimento e riscatto** di Taylor Hackford; con Meg Ryan, Russell Crowe. Orario: 15.30-17.50-20.10-22.30 L. 12.000

MAESTOSO Via Appia Nuova 416 tel. 06786086.
Sala 1 **L'ultimo bacio** di Gabriele Muccino; con Stefano Accorsi, Giovanna Mezzogiorno. Orario: 15.30-17.50-20.10-22.30 L. 13.000
Sala 2 **Billy Elliot** di Stephen Daldry; con Jamie Bell, Julie Walters. Orario: 15.00-17.30-20.00-[redacted]
Sala 3 **Scoprendo Forrester** di Gus Van Sant; con Sean Connery, Rob Brown. Orario: 14.30-17.20-19.55-22.30 L. 13.000
Sala 4 **Le fate ignoranti** di Ferzan Ozpetek; con Stefano Accorsi, Margherita Buy. Orario: 15.00-17.30-20.00-22.30 L. 13.000

METROPOLITAN Via del Corso tel. 063200933.
Sala 1 **Concorrenza sleale** di Ettore Scola; con Diego Abatantuono, Sergio Castellitto. Orario: 15.00-17.30-20.00-22.30 L. 13.000
[redacted] **Conta su di me** di Kenneth Lonergan; con Laura Linney, Mark Ruffalo. Orario: 15.30-17.50-20.10-22.30 L. 13.000
Sala 3 **Quills - La penna dello scandalo** di Philip Kaufman; con Geoffrey Rush, Kate Winslet. V.M. 18 Orario: 15.00-17.30-20.00-22.30 L. 13.000
Sala 4 **L'ultimo bacio** di Gabriele Muccino; con Stefano Accorsi, Giovanna Mezzogiorno. Orario: 15.30-17.50-20.10-22.30 L. 13.000

MIGNON Via Viterbo 11 tel. 068559493
Sala 1 **La stanza del figlio** di Nanni Moretti; con Nanni Moretti, Laura Morante. Orario: 16.30-18.30-20.30-22.30 L. 13.000
Sala 2 **Amores perros** di Alejandro Gonzalez Iñarritu; con Emilio Echevarria, Gael García Bernal. Orario: 16.30 L. 19.20-22.15 L. 13.000

MISSOURI Via Bombelli 25 tel. 0655303193.
Sala 1 **What Women Want (Quello [redacted] no vogliono)** di Nancy Meyers; con Mel Gibson. Orario: 15.45-18.00-20.15-22.30 L. 12.000
Sala 2 **La tigre e il dragone** di Ang Lee; con Chow Yun Fat, Michelle Yeoh. Orario: 16.00-18.10-20.20-22.30 L. 12.000
Sala 3 **Concorrenza sleale** di Ettore Scola; con Diego Abatantuono, Sergio Castellitto. Orario: 16.00-18.10-20.20-22.30 L. 12.000
Sala 4 **Galline in fuga** di Peter Lord & Nick Park. Orario: 16.00-18.00 L. 12.000 **Rapimento e riscatto** di Taylor Hackford con Meg Ryan, Russell Crowe. Orario: 20.10-22.30 L. 12.000

NUOVO OLIMPIA Via in Lucina 16g tel. 066861068.
Sala A **Billy Elliot** di Stephen Daldry, con Jamie Bell. Orario: 16.15-18.20-20.30-22.30 L. 13.000
Sala B **Il gusto degli altri** di Agnès Jaoui; con Anne Alvaro, Jean-Pierre Bacri. Orario: 16.00-18.15-20.30-22.30 L. [redacted]

NUOVO [redacted] Via I. Ascianghi 1 tel. 065818116. **La stanza del figlio** di Nanni Moretti. Orario: 16.00-18.10-20.20-22.30-0.30 L. [redacted]

ODEON MULTISCREEN Piazza Jacini 22 tel. 0636298171 - www.odeon-lux.com.
Sala 1 **Scoprendo Forrester** di Gus Van Sant; con Sean Connery, Rob Brown. Orario: 15.15-17.40-20.30-22.50 L. 13.000
Sala 2 **Traffic** di Steven Soderbergh; con Catherine Zeta-Jones, Michael Douglas. Orario: 15.00-17.45-20.20-22.55 L. 13.000
Sala 3 **Snatch - Lo strappo** di Guy Ritchie; con Brad Pitt, Benicio del Toro. Orario: 15.00-17.00-19.00-21.00-22.50 L. 13.000
Sala 4 **Il gusto degli altri** di Agnès Jaoui; con Anne Alvaro, Jean-Pierre Bacri. [redacted] 16.00-18.15-20.30-22.40 L. 13.000
Sala 5 **Imminente apertura**

PARIS Via Magna Grecia tel. 0670496568. **La stanza del figlio** di Nanni Moretti. Orario: 16.00-18.10-20.20-22.30 L. 12.000

PASQUINO MULTISALA Piazza Sant'Egidio 10 tel. 065803622.
Sala 1 Rass. del cinema Francofono: **[illegible]** VO Orario: 16.00 L. 12.000 **[illegible]** VO Orario: 18.00 (sott.li in inglese) L. 12.000 **[illegible]** VO Orario: 20.00 (sott.li in Francese e in inglese) L. 12.000 **[illegible]** VO Orario: 22.00 (sott.li in francese) L. 12.000
Sala 2 **Flawless - Senza difetti** [redacted] di Joel Schumacher; con Robert De Niro. Orario 16.00-18.10-20.20-22.30 L. 12.000
Sala [redacted] **Girlfight** VO di Karyn Kusama; con Michelle Rodriguez, Santiago Douglas. Orario: 16.00-18.00-20.00-22.00 L. 12.000

QUATTRO FONTANE Via Quattro Fontane 23 tel. 064741515
Sala 1 **Born Romantic - Romantici nati** di David Kane; con Catherine McCormack. Orario: 16.30-18.30-20.30-22.30 L. 13.000
Sala 2 **2001: odissea nello spazio** di Stanley Kubrick; con Keir Dullea, Gary Lockwood. Orario: 16.00-19.00-22.00 L. 13.000
[redacted] **Liam** di Stephen Frears; con Ian Hart [redacted] 16.30-18.30-20.30-22.30 L. 13.000
Sala 4 **L'ultimo bacio** di Gabriele Muccino; con Stefano Accorsi, Giovanna Mezzogiorno. Orario: 16.15-18.20-20.30-22.40 L. 13.000

QUIRINALE Via Nazionale tel. 064882653
Sala 1 **Chocolat** di Lasse Hallstrom. Orario: 15.30-17.50-20.10-22.30 L. 12.000
Sala 2 **Erin Brockovich - Forte come la verità** di Steven Soderbergh. Orario: 15.00-17.30-20.00-22.30 L. 12.000

QUIRINETTA Via Minghetti 4 tel. 066790012. **Snatch - Lo strappo** VO di Guy Ritchie. Orario: 16.00-18.10-20.20-22.30 L. 10.000

REALE Piazza Sonnino 7 tel. 065810234
Sala 1 **Traffic** di Steven Soderbergh; con Catherine Zeta-Jones. Orario: 16.30-19.30-22.30 L. 12.000
Sala 2 **The Faculty** di Robert Rodriguez. Orario: 15.30-17.50-20.10-22.30 L. 12.000

RIALTO Via IV Novembre 156 tel. 066791031. **La strada verso casa** di Zhang Yimou; con Zhang Ziyi. Orario: 16.30-18.30-20.30-22.30 L. 10.000

RITZ Viale Somalia 109 tel. 0686205683. **Chocolat** di Lasse Hallstrom; con Juliette Binoche. Orario: 15.30-17.50-20.10-22.30 L. 12.000

RIVOLI Via Lombardia 23 [redacted]. **Billy Elliot** di Stephen Daldry; con [redacted] Bell, Julie Walters. Orario: 15.45-18.00-20.30-22.30 L. 13.000

ROMA [redacted] 37 tel. 065812884. **Chocolat** di Lasse Hallstrom; con Juliette Binoche. Orario: 15.30-17.50-20.10-22.30 L. 12.000

ROUGE ET NOIR Via Salaria 31 tel. 068554305. **Schmoin come noi** di Jean-François Laguionie con con le voci di Massimo Lopez e Tullio Solenghi. Orario: 15.30-17.00-18.30 L. 12.000 **Rapimento e riscatto** di Taylor Hackford con Meg Ryan, Russell Crowe. Orario: 20.00-22.30 L. 12.000

[redacted] Via Luciani 52 tel. [redacted].
[redacted] **L'ultimo bacio** di Gabriele Muccino; con Stefano Accorsi, Giovanna Mezzogiorno. Orario: 15.45-18.00-20.15-22.30 L. 13.000
Zaffiro **Honolulu Baby** di Maurizio Nichetti; con Maurizio Nichetti, Maria de Medeiros. Orario: 16.00-18.10-20.20-22.30 L. 13.000
Smeraldo **La leggenda di Bagger Vance** di Robert Redford, con Matt Damon, Will Smith. Orario: 15.15-17.45-20.15-22.45 L. 13.000
Topazio **Prima o poi mi sposo** di Adam Shankman, con Jennifer Lopez, Matthew McConaughey. Orario: 15.45-18.05-20.25-22.45 L. 13.000

ROYAL Via Emanuele Filiberto 175 tel. 0670474549
Sala 1 **15 minuti - Follia omicida a New York** di John Herzfeld; con Robert De Niro. Orario: 15.00-17.30-20.00-22.30 L. 12.000
Sala 2 **Traffic** di Steven Soderbergh; con Catherine Zeta-Jones. Orario: 16.30-19.30-22.30 L. 12.000

SALA TROISI Via G. Induno 1 tel. 065812495. **[redacted] Romantici nati** di David Kane; con Catherine McCormack, Craig Ferguson. Orario 16.30-18.30-20.30-22.30 L. 12.000

SALA [redacted] Via Mercede 50 tel. 066794753. **Cast Away** di Robert Zemeckis; con Tom Hanks, Helen Hunt. Orario: 16.30-19.15-22.00 L. 12.000

SAVOY Via Bergamo 25 tel. 0685300948.
Sala 1 **Honolulu Baby** di Maurizio Nichetti. Orario: 16.30-18.30-20.30-22.30-0.30 L. 12.000
Sala 2 **Chocolat** di Lasse Hallstrom. Orario: 15.00-17.30-20.00-22.30-0.30 L. 12.000
Sala 3 **Il gladiatore** di Ridley Scott; con Russell Crowe, Joaquin Phoenix. Orario: 16.00-19.00-22.00 L. 12.000
Sala 4 **La leggenda di Bagger Vance** di Robert Redford; con Matt Damon, Will Smith. Orario: 15.00-17.30-20.00-22.30-0.30 L. 12.000

TIBER Via degli E[redacted] tel. 064957762.
Sala 1 **La [redacted] del figlio** di Nanni Moretti. Orario: 16.30-18.30-20.30-22.30 L. 13.000
Sala 2 **Billy Elliot** di Stephen Daldry. Orario: 16.15-18.20-20.30-22.30 L. 13.000

TRIANON Via M. Scevola 99 tel. [redacted]
Sala 1 **15 minuti - Follia omicida a New York** di John Herzfeld; con Robert De Niro. Orario: 15.00-17.30-20.00-22.30 L. 12.000
Sala 2 **Traffic** di Steven Soderbergh; con Catherine Zeta-Jones. Orario: 16.00-19.00-22.00 L. 12.000
Sala 3 **[redacted]** di Lasse Hallstrom. Orario: 15.00-17.30-20.00-22.30 L. [redacted]
Sala 4 **Il gladiatore** di Ridley Scott; con Russell Crowe. Orario: 16.00-19.00-22.00 L. 12.000
Sala 5 **Amici ahrarara** di Franco Amurri; con I fichi d'India (Bruno Arena e Max Cavallari). Orario: 16.00-18.10-20.20-22.30 L. 12.000

TRISTAR Via Grotta di Gregna 5 tel. 0640801484.
S. Blu **Il gladiatore** di Ridley Scott; con Russell Crowe. Orario: 16.30-19.30-22.30 L. 13.000
S. Rossa **15 minuti - Follia omicida a New [redacted]** di John Herzfeld; con Robert De N[redacted] Orario 15.30-17.55-20.20-22.45 L. 13.000
S. Verde **Snatch - Lo strappo** di Guy Ritchie; con Brad Pitt, Benicio del Toro. Orario: 16.00-18.10-20.20-22.30 L. 13.000

UNIVERSAL Via Bari 18 tel. 0644231216. **Prima o poi mi sposo** di Adam Shankman. Orario: 16.00-18.10-20.20-22.30 L. [redacted]

[redacted] Piazza della Repubblica 44/45 tel. 0647779202
Sala 1 **Il gladiatore** di Ridley Scott; con Russell Crowe. [redacted] 15.45-18.50-22.00-1.05 L. 14.000
Sala 2 **Snatch - Lo strappo** di Guy Ritchie. Orario: 15.40-17.50-20.05-22.20-0.35 L. 14.000
Sala 3 **Scoprendo Forrester** di Gus Van Sant. Orario: 16.55-19.40-22.35-1.20 L. 14.000
Sala 4 **Traffic** di Steven Soderbergh [redacted] 16.15-19.15-22.15-1.10 L. [redacted]
Sala 5 **Un sogno per domani** di Mimi Leder; con Kevin Spacey, Haley Joel Osment. Orario: 14.45-17.20-19.55-22.30-1.05 L. 14.000

[redacted]LAGE CINEMAS PARCO DE' MEDICI Viale Parco de' Medici 135 tel. 0665855111.
Sala 1 **15 minuti - Follia omicida a New York** di John Herzfeld; con Robert De Niro. Orario: 15.00-17.30-20.00-22.30-0.55 L. 14.000
Sala 2 **La tigre e il dragone** di Ang Lee; con Chow Yun Fat, Michelle Yeoh. Orario: 15.05-17.40-20.20-23.00-1.30 L. 14.000
[redacted] **Le fate ignoranti** di Ferzan Ozpetek con Stefano Accorsi, Margherita Buy. Orario: 15.50-18.10-20.30-22.50 L. 14.000 **Quills - La penna dello scandalo** di Philip Kaufman con Geoffrey Rush. Orario: 1.20 L. 14.000
[redacted] **Billy Elliot** di Stephen Daldry. Orario: 14.50-17.20-19.50-22.20-1.05 L. 14.000
Sala 5 **Rapimento e riscatto** di Taylor Hackford. Orario: 16.10-19.00-21.5[redacted] L. 14.000
Sala 6 **The Faculty** di Robert Rodriguez [redacted] 14.40-17.10-19.40-22.10-0.35 L. [redacted]
Sala 7 **Il gladiatore** di Ridley Scott; con Russell Crowe. Orario: 15.20-18.30-21.40-0.50 L. 14.000
Sala 8 **Traffic** di Steven Soderbergh. Orario: 15.25-18.25-21.30-0.30 L. 14.000
Sala 9 **Schmoin come noi** di Jean-François Laguionie. Orario: 15.15-17.15 L. 14.000 **What Women Want (Quello che le donne vogliono)** di Nancy Meyers con Mel Gibson. Orario: 19.20-22.00-0.45 L. 14.000
Sala 10 **L'ultimo bacio** di Gabriele Muccino. Orario: 14.35-17.05-19.35-22.05-1.00 L. 14.000
Sala 11 **Scoprendo Forrester** di Gus Van Sant. Orario: 16.05-19.05-22.25-1.15 L. 14.000
Sala 12 **Snatch - Lo strappo** di Guy Ritchie. Orario: 15.45-18.05-20.25-22.45-1.10 L. 14[redacted]
Sala 13 **Digimon - Il film** di Hosoda e Yamauchi. [redacted]rio: 14[redacted]-16.00-18.00 L. 14.000 **La leggenda di Bagger Vance** di Robert Redford. Orario: 19.55-22.35-1.25 L. 14.000
Sala 14 **Erin Brockovich - Forte come la verità** di Steven Soderbergh con Julia Roberts, Albert Finney. Orario: 16.35-19.25-1.15 L. 14.000 **Traffic** di Steven Soderbergh con Catherine Zeta-Jones. Orario: 22.15 L. 14.000
Sala 15 **Chocolat** di Lasse Hallstrom. Orario: 16.1[redacted] 19.05-21.45-0.25 L. 14.000
Sala 16 **Born Romantic - Romantici nati** di David Kane. Orario: 14.15-16.25-18.35-20.45-22.55-1.05 L. 14.000
Sala 17 **Amici ahrarara** di Franco Amurri con I fichi d'India. Orario: 14.30-19.30 L. 14.000 **Vertical Limit** di Martin Campbell. Orario: 16.50-21.55-0.40 L. 14.000
Sala [redacted] **Prima o poi mi sposo** di Adam Shankman; con Jennifer Lopez. Orario: 15.35-17.55-20.15-22.40-1.25 L. [redacted]

[illegible]

AL RAFFAELLO Via Terni 94, tel. 0670302[redacted] **Himalaya - L'infanzia di un capo** Orario [redacted]

ARCOBALENO Via F. Redi 1/4, tel. 064402719. **[illegible] per la cioccolata** Orario: 17.00-18.50-20.40-22.30

ASS. CUL. NUOVO CINE CLUB PALOCCO Via Apelle 1 tel. 0650916710. **What Women Want (Quello che le donne vogliono)** Orario 17.30-21.15

ASSOCIAZIONE LABIRINTO Via Pompeo Magno 27 tel. 063216283. sala A: **Together** Orario: 16.30-18.30-20.30-22.30 sala B: **Bread and Roses** Orario 16.30-18.30-20.30-22.30 sala C: **Non mi basta** [redacted] 16.30-18.30-20.30-22.30

AZZURRO SCIPIONI Via degli Scipioni 82 tel. 0639737161. sala Lumiere: **Sussurri e grida** Orario: 16.30-21.30 **Il posto delle fragole** Orario 18.00 **La fontana della vergine** Orario: 20.00 **Il flauto magico** Orario 23.00 sala Chaplin: **Dancer in the Dark** Orario: 16.00 **Les arpenteurs** VO Orario: 18.30 **Coppie infedeli** VO Orario: 20.30 **La morte del direttore del circo delle pulci** Orario: 22.30 **La montagna sacra** Orario: 0.30

BRANCALEONE Via Levanna 11, tel. 0682000959. **Senza definizione** Orario 22.30

CARAVAGGIO Via Paisiello 24/B, tel. 068554210 **La verità nascosta** Orario 15.30-17.50-20.10-22.30

CASALE PODERE ROSA via Diego Fabbri, tel. 068271545. **Himalaya - L'infanzia di un capo** Orario: 21.00

CINECLUB COLOSSEO via Labicana 42, tel. 067003495. **Deserto rosso** Orario: 21.15

CINECLUB KAOS Via Caffaro 10, tel. 065124656. **Il portiere di notte** Orario 19.00 **La notte e il momento** Orario: **Tano da morire** Orario

DELLE PROVINCE Viale delle Province 41, tel. 0644236021. **L'erba di Grace** Orario: 17.00-18.50-20.40-22.30

DON BOSCO Via Publio Valerio 63, tel. 0671588058. **Criminali da strapazzo** Orario: 16.00-18.00-21.00

GRAUCO Via Perugia 34, tel. 067824167. **Le favole del [redacted] di [redacted]** 16.30 **La mia vita a quattro [redacted]** 18.00 **Buon compleanno mr. Grape** Orario 19.45 **La regola della casa del sidro** Orario: 21.30

IL POSTO DELLE FRAGOLE Via Carlo Botta 51, tel. 0647880959. **Laboratori - Christmas Oratorio** Orario:

IL POLITECNICO FANDANGO Via G. B. Tiepolo 13/A, tel. 063227559. **L'ultimo bacio** Orario 15.30-17.50-20.10-22.30

TIZIANO Via G. Reni 2, tel. 063236588. **L'erba di Grace** Orario: 16.30-18.30-20.30-22.30

RTL 102.5 LA RADIO Real life Real radio
ALBERTO BISI IN "CRAZY CLUB"
02.00 - 06.[redacted] MEDI A DOMENICA ... PIU ... SETTE!

Dimensione globale

In questo numero:

IL NONNO XXI SECOLO

Liberate le cicogne
di Nicholas Eberstadt

Tutti poveri. Tranne l'America
di Peter Peterson

Premiato Ospizio Europa?
intervista con Ignazio Visco

Il partito delle pensioni
di Elsa Fornero

L'Albania al largo della Florida
di Moisés Naìm

Niente sconti al supermarket globale
di Dani Rodrik

La geografia degli affari, della politica, della società in un nuovo ordine: globale.
Global, la rivista bimestrale che mette il pianeta al centro del mondo delle idee.
Realizzata in collaborazione con IAI, ISPI,
La Stampa e Foreign Policy.
Nelle principali edicole e nelle migliori librerie.

GLOBAL
FT
LA STAMPA

Che voglia di nuovo...!

PRIMAVERA/ESTATE 2001

3.000 metri di moda

abiti da cerimonia

abiti Prima Comunione

taglie comode

siamo aperti

domenica 25 marzo
domenica 1 aprile
domenica 8 aprile

TINOCENTROMODA

ALZANO SCRIVIA 0131.826767

MONDO SPOSI
RIVANAZZANO
0383.944550

Su tutti i prodotti...
PREZZI INCREDIBILI !
MA SOLO FINO A DOMENICA 1 APRILE

APERTO TUTTE LE DOMENICHE DALLE 15 ALLE 19:30

COME AVERE IL TELEFONO GRATIS

COME PAGARE £ 99.000

Motorola T2288
Gsm - dual band
WAP - auricolare

£299.000
COMPRESO 100.000 DI TRAFFICO

Ericsson T18
Vibracall
Chiam. Vocale

£399.000
COMPRESO 100.000 DI TRAFFICO

Nokia 3310
Vibracall -
Giochi - Sveglia

£ 179.000
+ 2 schede omnitel £ 200.000
totale offerta £ 379.000

Motorola M6088
Batt. litio
Flip attivo

£ 198.000
+ 2 schede omnitel £ 200.000
totale offerta £ 398.000

Nokia 8210
Infrarossi
giochi-batt. litio

£ 493.000
+ 2 schede omnitel £ 200.000
totale offerta £ 693.000

Lav. Castor
Vasca garantita
10 anni - 5 KG.

£ 349.000

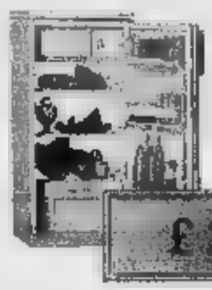

Frig. REX
140 Lt.
Classe B

£ 299.000

HI-FI Pioneer
iS 21 T

£ 599.000
oppure 6 rate da £ 100.000 senza interessi

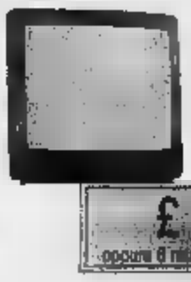

Saba M6317
25" Stereo
televideo

£ 589.000
oppure 6 rate da £ 100.000 senza interessi

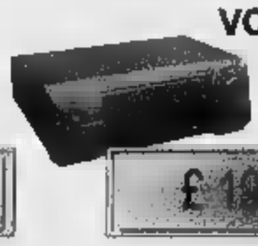

VCR Daewoo
2 testine

£ 199.000

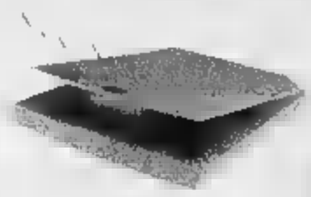

Boeder
1200x600 dpi
ultraslim - USB

£ 99.000

Epson Stylus 480
Stampante a colori
720 x 720 DPI

£ 299.000

CD-R SONY
650 MB - 74 Min.

£ 19.000

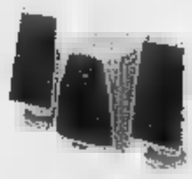

Casse Fiat
350 watt
telecomando

£ 99.000

RICARICABILE OMNITEL
SCONTO DEL 50 %

~~£ 100.000~~ **£ 50.000**

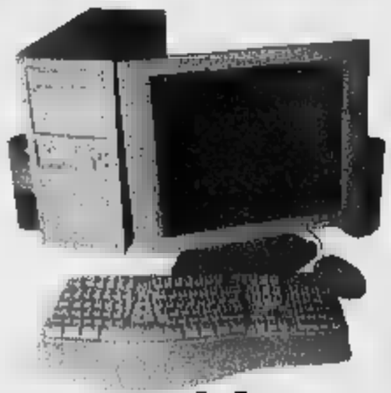

CELERON 700 Mhz

CPU Celeron 700 - HD 20 GB
Ram 64 MB - Main Board 133 mhz
CD Rom 52 x - SVGA 32 MB AGP
WINDOWS MILLENIUM

£ 1.390.000
oppure 12 rate da £ 126.000 senza interessi

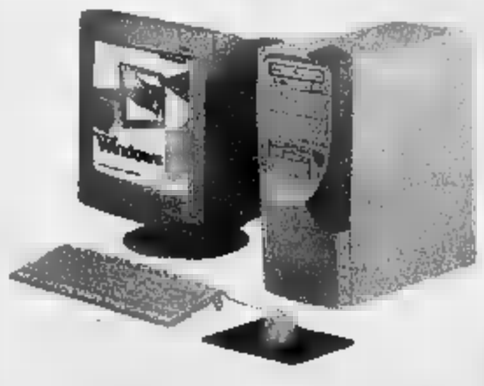

INTEL PIII 800 Mhz

CPU PIII 800 - HD 20 GB
Ram 128 MB - QDI Adv. 10
CD Rom 52 x - ATI 32 MB AGP
WINDOWS MILLENIUM

£ 1.790.000
oppure 12 rate da £ 149.200 senza interessi

Su tutti i prodotti finanziamenti fino a 12 mesi SENZA INTERESSI*

omnitel WIND TuttoWind

pagamenti personalizzati

CartaSi VISA

DE FABIANI Center

D+ STREAM

EURONICS

A 3 MINUTI DA BORGOSESIA - QUARONA (VC) Via Gibellino, 2b - Tel. 0163/430982

* spese fisse per la pratica £ 30.000

offerte valide fino ad esaurimento scorte

le foto sono puramente indicative

■ acquistabile ■ solo prodotto per nucleo familiare

SOLO AFFITTI

Franchising e servizi per la locazione

Da oggi può affittare la sua casa in tutta tranquillità grazie ad affitto**sicuro**®

Perché affitto**sicuro**®
le permette di ricevere dodici mensilità di affitto anticipate alla stipula del contratto.

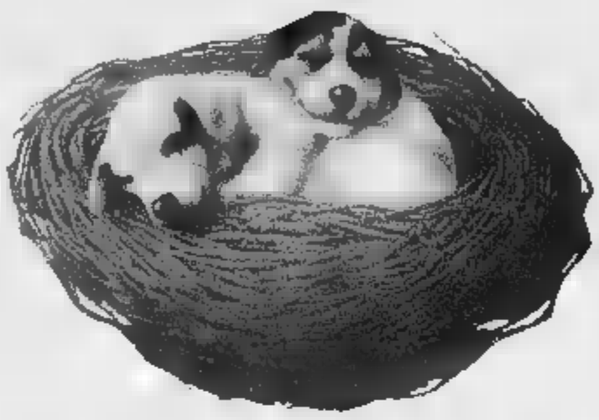

Con Solo Affitti stata tranquilli.

Perché affitto**sicuro**®
le garantisce la certezza del pagamento del canone di affitto, il risarcimento per gli eventuali danni e si fa carico di ogni controversia per tutta la durata contrattuale.

CONTATTI DIRETTAMENTE I NOSTRI UFFICI PER:
ALESSANDRIA e PROVINCIA • Via Mazzini, 31 • Alessandria
Tel. 0131 250246 • www.soloaffitti.it

RENAULT LAGUNA

Venite a giocare
con la nuova
Renault Laguna.

Sabato 24 e domenica 25 marzo, la nuova Renault Laguna con lettore DVD vi invita a guidare la PlayStation.

Venite a provarla in Concessionaria.
Oltre a divertirvi con la PlayStation, collegata allo schermo del poggiatesta anteriore, scoprirete tutte le dotazioni di serie, frutto della più avanzata tecnologia:
- Electronic key card con easy access system (EAS)
- Assistenza alla frenata di emergenza (AFE)
- Sistema di assistenza al parcheggio
- Sistema di controllo della pressione dei pneumatici (SCPP)
- Motore 1.9 dCi 120 CV common rail con turbo a geometria variabile
- Cambio meccanico a 6 marce.

A questo punto non ci resta che augurarvi "buon divertimento".

Venite a provarla presso l'organizzazione di [illegible]

AUTOPIÙ CENTER
[illegible] dell' Artigianato, 10 (Zona D3)
Alessandria
Tel. 0131 345941

[illegible]
C.so Lamarmora, 79
Alessandria
Tel. 0131 [illegible]
www.varscotti.it

[illegible]
Via Novi, 97
Basaluzzo
Tel. 0143 489495
www.giadamotor.it

[illegible]
Via G. Pastore (ex V. Di Vittorio) 15/A
Casale Monferrato
Tel. 0142 [illegible]

Si chiama appunto SCONTO CASSA perché è riservato a chi acquista il prodotto pagandolo per intero al ritiro .... Ecco alcuni esempi (l'offerta è valida su oltre 900 articoli)

NOLEGGIO DECODER, 4 MESI GRATIS

...Noleggio del decoder e prodotto scelto gratuiti fino al 31 luglio 2001,abbonandoti ad uno dei pacchetti della grande offerta Stream TV.L'offerta è valida solo fino al 31 marzo...affrettatevi !!!

TRONY

Trony ANCHE A:

Via Cuneo,34 tel.0172/495833
(CN) GENOLA Strada Statale tel.0172/68611
(CN) BRA (Cinzano) Stascovich
S.S. 231 loc. Borgo S.Martino, 60 T.0172/476166
(CN) B.S.DALMAZZO
Int. Borgomercato tel. 0171/261190
via Neive,16 tel.0173/211224
ghe,54 tel.0174/40433
C.so Alessandria ang.v. Maggiora tel.0141/476766
(AL) FRUGAROLO Statale Novi - Alessandria
(Presso Città della moda)Tel. 0131/290019
(AL) ACQUI TERME C.Acquisti La Torre
Loc.Cassarogna,45 tel.0144/356910
(GE) BOLZANETO
Sardorella,21 010/7490990
P.za della Vitto via
Tel.010/589241
Comm. PERVALLE
via Nazionale
(IM) VALLECROSIA via Roma,87 0184/290294
ALBENGA o sul Neva
via Benessea 3/2 tel. 0182/20905
(SV) CAIRO MONTENOTTE
via Vernetti,5 tel.019/505378
(MI) TREZZANO sulla tang.Ovest
uscita Nuova Vigevanese tel. 02/48477
Tel.
Città' Convenienza via Bollo 3 tel.035/593783

gruppo **Uni Euro** ANCHE A:

16 t.0171/692339
(CN)BAGNOLO PIEM.TE PUNTOMUSICA
Via Cuneo,19 ang.via Verdi
Zona Madonnina tel.0175/392085
(CN) MONDOVI' P.za Montaregale 2 t.0174/47293
ALBA Cottino v.Cavour 10t.0173/440168
CORTEMILIA P. Savona,10 t.0173/81146
(AT) CANELLI P.za G.Garcia,11 0141/822215
za Alfieri 18 tel.0141/599566
Gobetti,21 t.011/9713825
(GE) Tripoli,12 tel.0185/324909
(SV) ANDORA v. S.Ge 82/684747

Offerta valida dal 8 al 31 marzo 2001 salvo esaurimento scorte errori ed omissioni

"Nel paese della grande *i* la qualità nasce dal rispetto per il cliente. Facciamo tutto sotto i vostri occhi.

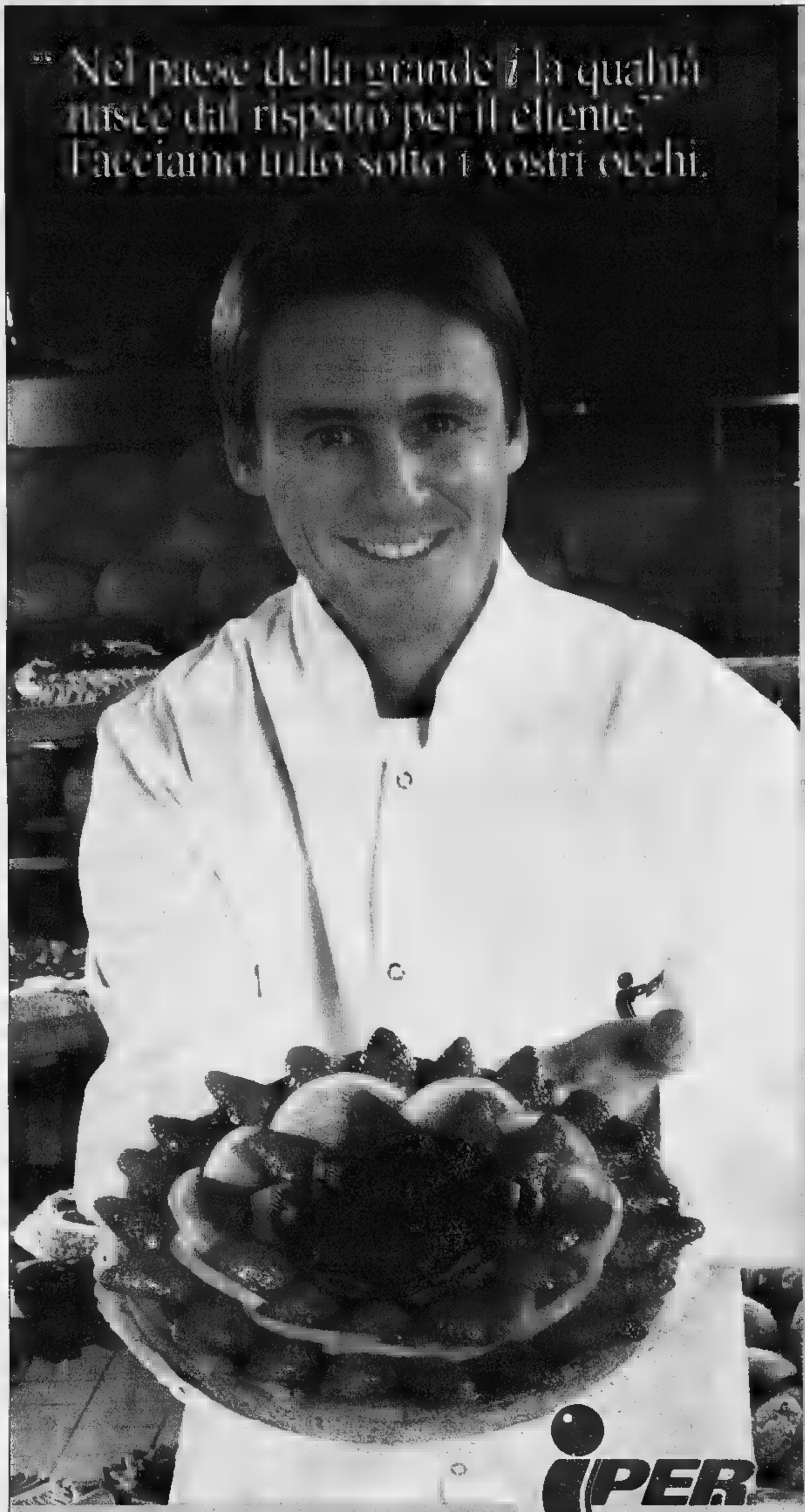

Mi...er Che passione!

Se vi capita di comprare una delle nostre torte, fermatevi qualche minuto a guardare. Scoprirete con quale farina, uova ■ burro impastiamo i nostri dolci, verificherete voi stessi la qualità del cioccolato e la freschezza della frutta che usiamo per guarnirli ■ vi stupirete, forse, perché li prepariamo proprio come fareste voi a casa vostra. Quando saranno cotti ■ puntino e il loro profumo si spargerà tutt'intorno, allora potrete scegliere, tra tutti, quello che vi ingolosisce di più. E potrete essere certi che di quel dolce conoscete tutto, dalla A alla Z.

Tutto questo per noi è legge.
www.iper.it

A Montebello d. B. (PV) ▪ Pozzolo (AL) • Tortona (AL)

iPER Il paese della grande *i*

ALLEANZA ASSICURAZIONI SPA

&

FOR.AL

CONSORZIO PER LA FORMAZIONE PROFESSIONALE NELL'ALESSANDRINO SOCIETÀ CONSORTILE A R.L.

FOR.AL. AFT di ALESSANDRIA

Organizzano un corso di

Formazione Professionale

in materia

Assicurativo-Finanziaria

Gli allievi selezionati saranno, a termine corso e dopo il superamento di un periodo di prova RETRIBUITO, inseriti nei ruoli ISPETTIVI COMMERCIALI del gruppo ALLEANZA ASSICURAZIONI S.p.A.

REQUISITI RICHIESTI

- ✓ TITOLO DI STUDIO: diploma o laurea
- ✓ ETÀ: preferibilmente tra i 23 e i 35 anni
- ✓ DISPONIBILITÀ: immediata
- ✓ RESIDENZA: in provincia di Alessandria

IL CORSO A FREQUENZA OBBLIGATORIA A PAGAMENTO, AVRÀ DURATA DI 30 ORE. I DOCENTI INCARICATI SARANNO PROFESSIONISTI QUALIFICATI DEL SETTORE. LE ISCRIZIONI SI RICEVERANNO DAL GIORNO 15 MARZO 2001 E DOVRANNO PERVENIRE ENTRO E NON OLTRE IL 12 APRILE 2001, ANCHE VIA FAX, PRESSO LA SEGRETERIA DI

AGENZIA FORMATIVA TERRITORIALE FOR.AL

C.SO 100 CANNONI 4 - ALESSANDRIA

TEL. 0131/234663 - FAX 0131/287945

TRA INCONTRI E PROGRAMMI

OGGI LA VISITA ALL'OSPEDALE

Nel primo pomeriggio Berlusconi, accompagnato dal presidente della Regione, Enzo Ghigo, e dal direttore generale delle Molinette, Luigi Odasso, visiterà il candidato sindaco della Casa delle Libertà, Roberto Rosso (foto). Ad attenderlo, tutto lo staff che ha organizzato la campagna elettorale che sarà con lui, appena ritornerà in campo. Fra gli altri i segretari provinciale cittadino del partito e l'assessore Deodato Scanderebech

POLEMICA SUL RESTYLING

Piante e fiori nel cortile d'ingresso e in reparto, scale ritinteggiate, sedie davanti agli ascensori, nuove plafoniere in reparto, un rubinetto nuovo in camera, persino la tv in stanza. E' polemica sulle spese sostenute per abbellire le Molinette in occasione della visita di Berlusconi Rosso. In un'interrogazione al presidente Ghigo e all'assessore D'Ambrosio, i consiglieri Ds chiedono: «Che coerenza c'è coi tagli alla sanità?»

Berlusconi: Olimpiadi per rilanciare Torino

«Tornerò con Rosso al mio fianco»

Giuseppe Sangiorgio

Silvio Berlusconi è duro e lancia invettive, quando ricorda i «torti subiti dalla sinistra». Diventa serio, ma di un «serio affettuoso», quando riceve la telefonata di Roberto Rosso, ricoverato alle Molinette per un intervento chirurgico che terrà lontano dalla bagarre elettorale per una dozzina di giorni.

«Tanti auguri al nostro candidato sindaco», dice dalla tribuna della conferenza stampa al Lingotto. E promette: «Sarò al suo fianco, spero al più presto, e presenteremo il programma per il futuro di Torino. Un documento che proprio Rosso ha preparato con uno staff tecnico di valore. Me lo voleva consegnare di persona. Non ha potuto farlo per i motivi che tutti sapete, al suo posto me l'hanno presentato i suoi collaboratori due giorni fa a Roma».

In quarantotto ore, il Cavaliere l'ha esaminato, definendolo «convincente per riportare la capitale subalpina in primo piano». E ieri l'ha descritto nelle linee essenziali, sia in conferenza stampa al centro congressi di via Nizza, sia all'Unione Industriale, agli imprenditori riuniti intorno al presidente Andrea Pininfarina. «Questo documento - ha spiegato - prevede trasporti rapidi, un tunnel sotto la città da Nord a Sud, due linee di metrò, parcheggi, alta velocità ferroviaria, traforo del Frejus, con attenzione ai preparativi delle Olimpiadi del 2006: una cittadella dello sport alla Continassa e un centro espositivo raddoppiato al Lingotto».

«Tutte cose che vi dirà lo stesso Roberto, con me al suo fianco», ripete Berlusconi, impegnandosi a ritornare a Torino. Annuncia, inoltre che, oggi, nel primo pomeriggio, andrà a trovare il «suo» candidato: «Me l'ha chiesto lui stesso, perché domani (oggi per chi legge, ndr) sarà più in forma. Anche se, diciamolo, si sta già carburando per tornare in pista». Berlusconi parla anche dell'orgoglio, della «voglia di questa città» di ritornare ad essere protagonista. E l'occasione per raggiungere l'obiettivo non è lontana. Sono i Giochi invernali del 2006 che trasformeranno Torino in vetrina internazionale.

Al termine arriva la telefonata di Rosso, in vivavoce dal cellulare. Il coordinatore Piemonte azzurro ringrazia il leader: «Questa mia vicenda, le testimonianze di solidarietà che ho ricevuto hanno dimostrato che in politica si può anche trovare una famiglia, che non si tratta solo di corsa per far valere le proprie ambizioni». E Berlusconi: «Coraggio, fatti una flebo in più, in modo da arrivare carico per la campagna elettorale».

Dalla platea, saluto e all'augurio del leader, si aggiunge un lungo applauso. In prima fila, il presidente della Regione, Enzo Ghigo, le cariche istituzionali del Piemonte, dal presidente del Consiglio Roberto Cota all'assessore Deodato Scanderebech, all'eurodeputato Raffaele Costa che Berlusconi presenta come ministro incaricato «non a tagliare le teste, ma leggi, oggi nel nostro ordinamento in modo eccessivo». Poi il capogruppo a Palazzo Civico, Daniele Cantore, il notaio Aldo Scarabosio (tre possibili candidati al parlamento), numerosi amministratori regionali (da Giuseppe Pozzo a Cristiano Bussola), i deputati uscenti Edro Colombini e Vittorio Tarditi, i consiglieri comunali Cifarelli, Coppola e Giuliana Gabri, il sindaco di Santena, Benni Nicotra, i segretari Franza e Mancolino. Gli uomini e le donne dello staff, che hanno aspettato «Silvio», per all'hotel Meridien, dove il leader è ritornato dopo la cena a Villa Sassi, organizzata dal circolo degli Alfieri. Oggi, il «Social day», manifestazione voluta ed organizzata da Rosso, responsabile nel partito del settore che si occupa di solidarietà, di coloro che nella vita hanno avuto meno fortuna, degli ultimi, senza alcun riferimento alla classifica del Milan, conclude con una battuta il Presidente.

Silvio Berlusconi con Bonaiuti durante la conferenza stampa di ieri pomeriggio al Lingotto

Lista Bonino

Appello ai torinesi per trovare le firme

S'intensificano le iniziative per la raccolta delle firme necessarie alla presentazione delle liste elettorali. Soprattutto ad opera dei radicali, che hanno organizzato per il weekend diversi banchetti, distribuiti in vari punti della città.

«Rivolgiamo un appello ai torinesi - dicono i consiglieri regionali Bruno Mellano e Carmelo Palma - affinché consentano, con la loro firma, il sostegno ai candidati della Lista Bonino. In un mese, infatti, ogni giorno i banchetti della Lista Bonino testimoniano la difficoltà di un sistema elettorale su cui gravano troppi intoppi burocratici e che dovrebbe, invece, essere semplificato dal punto di vista amministrativo».

Chi appone la sua firma per la Lista Bonino può, inoltre, farlo anche per le proposte di legge sull'eutanasia e ricerca scientifica. Oltre che nei luoghi appositamente predisposti, ci si può, inoltre, rivolgere anche alla segreteria del Comune di residenza, durante gli orari d'ufficio, entro la fine del mese.

Ma ecco l'elenco dei banchetti. Oggi è possibile firmare in: via Roma/piazza Castello, dalle ore 10 alle 20; via Garibaldi/via Bellezia, dalle 10 alle 19; corso Svizzera 59 (mercato) dalle 9 alle 13; corso Cincinnato/via Valdellatorre, dalle 8 alle 13; via Pietro Micca/via Monte di Pietà (dalle 10,30 alle 19,30); piazza San Carlo, dalle 10,30 alle 20; piazza Carlo Felice, dalle 16 alle 19. A Ivrea, invece, ci si può recare in via Palestro, dalle ore 15,30 alle 19,30.

Domani, a Torino in: via Roma/piazza Castello, dalle 10 alle 20; via Garibaldi/via Bellezia, dalle 10 alle 19; piazza San Carlo, dalle 10,30 alle 20.

E' per il tesseramento, invece, che scendono in campo i sostenitori della Lega Nord. L'onorevole Mario Borghezio e i volontari verdi organizzano i tradizionali gazebo, oggi, in piazza della Repubblica, dalle ore 10 alle 16, e domani in piazza San Carlo angolo via Santa Teresa, dalle 15 alle .

Ulivo, prove di accordo sui collegi

Debenedetti e Zancan verso la candidatura

Sergio Chiamparino e, nella foto grande, Luciano Violante con il sindaco Valentino Castellani. Castellani e Chiamparino sono più volte intervenuti per spronare l'Ulivo a presentare si con forte radicamento sul

Maurizio Tropeano

Franco Debenedetti e Gian Paolo Zancan rientrano in gioco per i collegi 1 e 3 del Senato di Torino città. Niente sicuro, ancora, la candidatura saggista liberal del presidente dell'Ordine degli Avvocati subalpini sembrano aver ottenuto la pole position al tavolo nazionale dell'Ulivo. Oggi apre la campagna elettorale in Borgo San Paolo, il presidente della Camera, Luciano Violante. Con lui ci sarà anche Sergio Chiamparino, candidato sindaco del centrosinistra.

L'Ulivo oggi sarà presente in modo massiccio con banchetti e distribuzione dei volantini in 18 tra mercati e supermercati per spiegare il programma del centrosinistra per il governo della città incentrato su sviluppo, sicurezza e solidarietà». E poi ci saranno altre 25 postazioni per la campagna autofinanziamento lanciata da Rutelli un «Fiore per l'Ulivo».

Ai banchetti non ci saranno i leader subalpini della Margherita impegnati a Roma nella prima conferenza programmatica della lista che raggruppa popolari, Democratici, Udeur e Rinnovamento Italiano. Sarà quella l'occasione per cercare di chiudere anche con gli altri alleati del centrosinistra la partita dei collegi e quella del candidato vicesindaco. In queste da Torino e moltiplicate le prese di posizione a sostegno di questo e quel candidato. Il sindaco Valentino Castellani e Chiamparino da giorni chiedono con forza «candidati radicati nella città e rappresentativi di culture e professioni». Per Chiamparino «la cosa paradossale è che la coalizione sarebbe in grado di esprimere persone di livello, come per esempio Zancan che sembra non venir nemmeno presa in considerazione». Aggiunge preoccupato: «Il mio timore è che se verrà confermato il quadro che si era delineato nei giorni scorsi una parte significativa della coalizione non faccia campagna per le politiche, con il ripercussione, ovviamente, anche al livello amministrativo». Castellani conclude: «Questi equilibri hanno senso per le liste proporzionali, sui collegi, a mio giudizio, dovrebbe contare ciò che il candidato rappresenta per gli elettori».

Oggi Violante apre la campagna con Chiamparino a Borgo San Paolo

Nella convention della Margherita si cerca l'intesa sul vicesindaco

La ipotesi di lavoro prevede serie spostamenti tra collegi e non priva di difficoltà. Anzi. C'è da trovare un posto al Senato per Mariella Scirea nel non dovesse correre in città. Il vertice nazionale dei Verdi deve accettare il passaggio di Laura Cima nel collegio della Camera di Settimo e di Giorgio Gardiol in un'altra zona. Resta ancora un problema: trovare un seggio più sicuro per Mauro Marino, presidente Consiglio Comunale. La proposta iniziale, infatti, vede il coordinatore regionale dei Democratici Torino-centro. Una partita praticamente persa. Così sceso in campo anche il sindaco Castellani: «E' necessario valorizzare l'esperienza istituzionale di Marino». La richiesta è di un collegio dove la battaglia si possa almeno giocare alla pari con il candidato della Casa delle Libertà. Praticamente immutata la distribuzione degli altri collegi anche è sicura la discesa in campo di Mauro Chianale, sindaco di Caluso, a Chivasso.

Intanto Marilde Provera, candidato sindaco di Rifondazione Comunista, prende posizione sul problema del lavoro: «Torino è una città di lavoratori dipendenti e non può certo sopportare ulteriore flessibilità o tagli alle pensioni anzianità così come emerge solo dalle proposte Confindustria ma anche dall'intervista al Sole 24 di Fassino e Chiamparino».

TEMPO A TORINO

Sabato 24 marzo

PREVISIONI

Valle d'Aosta, cielo inizialmente poco nuvoloso, della giornata, intensificazione della nuvolosità precipitazioni. riduzioni per foschie e banchi di nebbia. Temperatura: . : moderati da Ovest in montagna, deboli da Sud in pianura.

IERI

E IN CITTA'	
MASSIMA	21,5
MINIMA	8,2
UMIDITA' (ore 14)	

PRECIPITAZIONI

FINO ALLE ORE 19	0 mm
TOTALE DI QUESTO MESE	94,8 mm
MEDIA (1913-1994)	63,1

AEROPORTO DI CASELLE TEMPERATURE

MASSIMA	21,2	MINIMA	8,2
PRESSIONE (ore 20)			

RECORD del mese ultimi 50 anni

	28,1	22 marzo 1990
MINIMA	-7,8	6 marzo 1971

FA

MASSIMA	15,5	MINIMA	5,5

Con la collaborazione della Scuola d'Applicazione

OGGI

IL E: sorge alle 6 e minuti; tramonta alle ore 18 e 48 minuti.

LA LUNA: si leva alle ore 6 e 59 minuti; cala alle ore 19 e 15 minuti.

- Primo quarto 3 marzo ore 3
- Luna Piena 9 marzo ore 18
- Ultimo quarto 16 marzo ore 22
- Luna nuova 25 marzo ore 2

MERCURIO: occorrono ben 308 ingrandimenti per vederlo grande come la Luna, ormai visibile perché sta per passare tra la Terra e il Sole.
sorge in direzione Est-Sud-Est 5 ore e 35 minuti prima del Sole.
GIOVE: dopo Venere il pianeta più grande.
SATURNO: ancora osservabile alla sera e nella prima parte della notte.
IL: negli la stella variabile R Virginis raggiunge luminosità. Questa stella della costellazione della Vergine è visibile ad occhio nudo ed è situata 9 gradi a Nord della stella Gamma.

Specchio dei tempi

«Metropolitana ferroviaria per l'ospedale San Luigi» - «Suonano ogni mezz'ora, anche di notte, le campane della Consolata» - «Puni- inquina» - «Gli alunni del "modulo" esclusi dai laboratori»

Il sindaco di Rivalta e l'on. Mimmo Lucà ci scrivono:

«Rispondo alle osservazioni di un lettore sullo scalo ferroviario di Orbassano. L'utilizzo delle infrastrutture esistenti in questo scalo vicino al San Luigi per un servizio ferroviario metropolitano, dall'Ospedale a Torino, con la previsione di un parcheggio interscambio gomma-ferro è uno dei punti del nostro programma amministrativo. Nel '99 è stata richiesta alle Fs risposta sulla fattibilità tecnico-gestionale per la trasformazione di binario uso merci ad uso passeggeri. Successivamente la linea di trasporto è stata prevista nel Piano Generale del Traffico Urbano e Mobilità dell'area metropolitana torinese, approvato nel dicembre 2000, dalla città Torino e dai 19 comuni formanti l'area metropolitana. Seguire attenzione lo studio di fattibilità, in quanto siamo convinti sia, alla metropolitana Torino-Rivoli, un punto di forza per l'incentivazione del trasporto pubblico della zona Ovest di Torino».

Nicola de Ruggiero
Mimmo Lucà

Una lettrice ci scrive:

«Da sempre abito a Torino vicino al Santuario della Consolata che frequento assiduamente. In questi ultimi mesi si è proceduto al , tuttora in corso, del suo sagrato e dell'intera Basilica e mi pare che i torinesi debbano essere orgogliosi per l'ottima riuscita di una iniziativa che torna onore di tutta la città.

«Più di tutto, però, è riuscita magnificamente, ed è stata accolta entusiasticamente anche dagli altri fedeli, la nuova disposizione dell'altare della celebrazione e la conseguente nuova sistemazione dei banchi, lasciando il della chiesa a disposizione di chi desidera venerare il quadro della Consolata.

«Finalmente noi fedeli ci troviamo tutti riuniti fraternamente attorno all'altare, invece che rivolti le grandi colonne che ci impedivano di seguire agevolmente la e le altre funzioni religiose. «Un unico appunto riguarda il fastidioso e frequente delle campane allo scoccare di ogni mezz'ora, assolutamente inutile oggi che in ogni c'è orologio.

«Soprattutto mi chiedo che ha continuare a suonare le campane durante la notte e trovo poi del tutto ridicolo ripetere questi suoni minuti dopo ogni ora, ingannando le persone che, avendo sentito il primo rintocco, al secondo rintocco credono che quella l'ora giusta (invece che spostata di tre minuti...)».

Segue la firma

Un lettore ci scrive:

«La nostra Città sta facendo molto per l'inquinamento da traffico; tra le tante ritengo particolarmente meritevole quella di ridurre dei mezzi pubblici: i pullman vengono convertiti al gasolio bianco, già circolano degli esemplari e presto vedremo addirittura dei prototipi alimentati ad idrogeno!

«Di fronte un tale impegno dell'amministrazione pubblica, stona in modo particolare comportamento di certi proprietari di auto e furgoni con motore Diesel.

«Come è noto a tutti, motore Diesel inquina meno uno a benzina se il filtro viene regolarmente sostituito ogni 20.000 chilometri. Se si omette questo piccolo sforzo, il Diesel diventa invece un letale dispensatore in quantità industriale delle celebri 'micropolveri'. Perché consentire a pochi di attentare alla salute di tutti, contribuendo a diffondere malattie mortali? Basterebbero pochi vigili armati degli appositi apparecchi e non sarebbe difficile appioppare salate multe a chi va in giro con la fumata nera».

Simone Scaravelli

Un lettore ci scrive:

«Anche quest'anno gli studenti dalle elementari sono stati divisi in alunni di serie A e altri B. I primi sono quelli del "tempo pieno" ed hanno in dono tutti gli anni 2 o anche laboratori didattici. I secondi sono quelli del "modulo" che hanno diritto ad usufruire di nessun laboratorio.

«Questa considerazione, unita ad altre discriminazioni che di fatto esistono ai vari livelli dell'organizzazione scolastica, mi fa pensare che forse sarebbe più onesto dire ai genitori che devono scegliere il tipo il orario scolastico dei loro figli "i moduli li facciamo più perché funzionano/ non sono economici per le scuole/ sono difficili da organizzare e gestire/ non ci piacciono".

«Per favore rispondetemi, come fanno molti, che il "tempo pieno" ha più ampio. La differenza è sole 2 ore settimanali».

Vincenzo Cucino

specchiotempi@lastampa.it

[redacted] DEVE SCONTARE 19 ANNI

LA [redacted]

Laura Spadafora, la studentessa rapita il 19 maggio in corso Casale e liberata dai carabinieri il 7 giugno, in un alloggio di via Malta 33, non h[redacted] perso [redacted] battuta del processo. Sempre accanto al padre Antonio, al legale [redacted] parte civile Wilmer Perga, [redacted] scoppiata in lacrime in uno dei passaggi più delicati della prima udienza

IL VERDETTO

Il 28 febbraio il gup Fabrizia Pironti ha inflitto anche 14 anni di carcere a Florin Buzra, l'albanese che caricò con forza la studentessa sul furgone, 12 anni a Silvano Bassino (nella foto) e 11 anni e 4 mesi alla compagna Viollica Qosija. Attenuanti generiche solo per gli albanesi, non per Bassino che pure [redacted] collaborato con gli inquirenti

Il rapitore di Laura tenta il suicidio

Barbiturici per avvelenarsi

Nino Pietropinto

Ha tentato il suicidio nel [redacted]re [redacted] Vercelli Italo Bergonzoni, ritenuto la «mente» del sequestro [redacted] Laura Spadafora e condannato ai primi [redacted] marzo alla pena più alta: 19 anni e 4 mesi [redacted] carcere. Ha ingoiato barbiturici, e per due giorni [redacted] rimasto in uno stato confusionale. Un gesto annunciato: nei giorni scorsi aveva scritto alla figlia e alla «Stampa», spiegando il suo stato d'animo disperato. «Non ho più la forza e la volontà di combattere, [redacted] non mi rimane [redacted] eseguire quanto mi sono proposto [redacted] fare».

Da tempo l'imputato [redacted] in [redacted]. Grossi problemi psicologici, poi uno sciopero della fame che l'ha fatto dimagrire di una trentina di chili. Il suo difensore Raffaele D'Antino ha chiesto nelle [redacted] settimane al Tribunale della libertà di concedergli gli arresti domiciliari per motivi di salute, [redacted] i periti nominati dai giudici [redacted]o stati di pare[redacted] contrario. Hanno risposto che «almeno per ora, le sue condizioni di salute [redacted] incompatibili [redacted] la detenzione». Sono state ritenute però «piuttosto precarie», tanto che lo stesso tribunale della libertà ha consigliato ai responsabili d[redacted]l carcere [redacted] tenerlo sotto controllo.

Bergonzoni, 61 anni, gestore di [redacted] bar a Valdieri, nel Cuneese, [redacted] l'unico della banda che ha sempre negato ogni coinvolgimento nel sequestro. Scrive nella lettera [redacted] giornale: «Come può la magistratura ritenermi responsabile [redacted] avere delle p[redacted] reali, ma solo accuse fatte di menzogne [redacted] contraddi[redacted] dei suoi collaboratori di giustizia che prima di [redacted] arrestati si sono accordati?»

Ripete: «Io non ho ideato, non ho partecipato, non ho aiutato a trovare [redacted] casa ai veri responsabili [redacted] sequestro Spadafora. Giuro davanti [redacted] Dio di aver detto la verità, [redacted] non avrei nessun motivo di mentire considerando quanto mi sono prefisso di eseguire. Se lo ritenete opportuno, informatevi al [redacted] di Vercelli per sapere se ho trovato la mia tranquillità [redacted] pace definitiva». Conclude aggiungendo di voler evitare altre sofferenze ai suoi famigliari.

Il difensore ha presentato subito un'istanza al gip Fabrizia Pironti perché valuti la situazione alla luce del tentato suicidio. Spiega [redacted] legale: «Bergonzoni [redacted] è stato l'ideatore del rapimento. Non compare mai nelle intercettazioni, non è lui che prende in affitto il camper, non partecipa al rapimento [redacted] Laura lo ha mai visto nella prigione di via Malta. E' vero che gli altri, Angelo Bassino e la compagna albanese Viollica Qosijia, lo accusano, lo chiamano in causa, ma non ci sono riscontri». Ma Bassino è risultato credibile e i giudici hanno accolto in pieno le tesi dei pm Tatangelo e Anna Maria Loreto.

[redacted]

Italo Bergonzoni, (foto piccola), condannato a 19 [redacted] carcere, è detenuto nel carcere di Vercelli. Ha ingerito barbiturici e per due giorni è rimasto in [redacted] confusionale. Qui accanto, sul balcone di casa, **Laura Spadafora** festeggia la liberazione con i parenti

Nel 1977, quando aveva 4 anni, venne preso e tenuto prigioniero in un garage di Nichelino per 24 giorni

Garbero, un rapimento-lampo e tanti dubbi

Indagini sul racconto del nipote di Pianelli, ex presidente del Toro

Raffaella Quaquaro

[redacted]

Ci sono ancora molti aspetti da chiarire sul sequestro-lampo che Giorgio Garbero, nipo[redacted] ventottenne dell'ex presidente del Torino calcio Orfeo Pianelli, dice di [redacted] vissuto l'altra notte a Modena. Una vicenda che ha scosso molto il giovane, rievocando in lui il dramma del rapimento risalente a 24 anni fa.

Accertamenti sono in corso da parte degli agenti della questura, i quali non nascond[redacted] avere alcune perplessità sulla ricostruzione dell'aggressione fatta da Garbero al momento della denuncia.

Ci sarebbero, infatti, alcu[redacted] particolari ai limiti dell'inverosimile, sui quali si stanno cercando riscontri.

Il sequestro-lampo sarebbe avvenuto l'altra notte nell'immediata periferia della città, nei pressi dell'hotel Raffaello, dove Garbero - che lavorava allo stabilimento modenese della New Holland - risiede in questo periodo.

Mentre [redacted] dirigendo verso l'entrata dell'albergo [redacted] giovane manager sarebbe stato avvicinato da due uomini - che ha indicato come slavi - prelevato, [redacted] sul sedile posteriore della sua auto e portato in giro per la città per una buona mezz'ora, per poi essere abbandonato [redacted] un semaforo. [redacted] due uomini si sarebbero allontanati a bordo della sua automobile.

La cosa strana, però, è che i due aggressori avrebbero fatto tutto questo senza poi prelevare niente: nè il portafogli con diversi contanti e [redacted] carte di credito, né il prezioso orologio Omega Speedmaster, del valore di alcuni milioni.

In un primo tempo Garbero ha detto di aver consegnato loro il telefonino, ma successivamente ha confessato che, probabilmente, poteva averlo dimenticato nel ristorante dove aveva cenato poco prima, a Carpi.

Circostanze strane, che non convincono del tutto gli inquirenti. Perché mai avrebbero dovuto sequestrare una p[redacted] visto che non ne hanno avuto alcun vantaggio?

La macchina di Garbero presa a noleggio, è stata ritrovata dalla polizia qualche ora dopo la denuncia in una strada [redacted] periferia, chiusa a chiave, con la parte anteriore nel fosso. Non è confermato, [redacted] si dice che tra le varie impronte sul terreno rilevate dalla polizia vicino all'auto [redacted] ne siamo alcune compatibili con quelle dello stesso Garbero.

La notte del misterioso episodio [redacted] giovane ha camminato per [redacted] per la città finché non è arrivato in questura per fare denuncia.

Qui, [redacted] forte stato confusionale, ha raccontato agli agenti l'accaduto. Ed [redacted] comprensibile che la pur lontana espe[redacted] del rapimento l'abbia sopraffatto, gettandolo nello sconforto.

[redacted] PENA RIDOTTA DA 22 A 16 ANNI

E' stata ridotta in [redacted] d'appello, da [redacted] a 16 anni [redacted] carcere, la condanna per Giuseppe Mensa, il giovane di Tonengo di Mazzè che nel febbraio '97 uccise [redacted] padre [redacted] 30 coltellate nella sua abitazione. I giudici (presidente Oggè) gli hanno concesso le generiche prevalenti e quindi un più forte sconto di pena. Storia tremenda quella [redacted] Mensa, 34 anni, un rapporto molto conflittuale [redacted] il padre Giovanni, 74 anni. Il perito Anselmo Zanalda, nominato in primo grado dalla Corte d'assise di Ivrea, lo ha dichiarato [redacted] grado di intendere e di volere all'epoca dei fatti. Deve comunque continuare le cure [redacted] cui si è sottoposto negli ultimi tempi». Il giovane, («molto intelligente» p[redacted] lo psichiatra), difeso dagli avvocati Gco [redacted]al Fiume e Roberto De Sensi, non ha mai ammesso di aver ucciso il genitore che in molti in paese definivano una sorta [redacted] «padre padrone»: «Quel giorno ero andato [redacted] fare una passeggiata - ha sempre sostenuto - Tornando a [redacted] ho visto una macchina allontanarsi, forse erano dei ladri. Con mio padre non c'era alcun conflitto». Giuseppe Mensa era presente [redacted] Corte d'assise d'appello. Il giovane [redacted] libero, non [redacted] mai andato in prigione. [redacted] giudici hanno ritenuto che «non è socialmente pericoloso, [redacted] può inquinare le prove [redacted] non può neppure reiterare il reato». Per questo lo hanno lasciato sempre in libertà.

Gli psicologi: il desiderio sessuale aumenta per le donne mentre diminuisce per gli uomini

La vita [redacted] a 40 [redacted]? Anche l'andropausa

Ma secondo [redacted] ricerca il batticuore si può sentire fino a tarda età

Grazia Longo

Il problema, guarda un po', è l'incontro. Non solo quello tra due anime, ma proprio quello fisico. Sulla strada dell'amore dopo i 40 anni - secondo i medici e gli psicologi riuniti in convegno a Torino fino a domani, all'Unione industriale - s'insinua un ostacolo spesso difficile da [redacted].

Quello [redacted] sintonia sessuale: mentre nella donna over 40 aumenta il desiderio, nell'uomo insorgono alcuni problemi più noti come «menopausa maschile». «Se ne parla poco - [redacted] la psicoterapeuta Maurizia Falone Percivale, presidente nazionale della Società italiana di sessuologia - eppure è una realtà molto diffusa. Tra i 40 e i 60 anni nell'uomo c'è spesso [redacted] diminuzione della virilità, che può causare danni all'interno della coppia perché la donna può sentirsi rifiutata». Fondamentali, quindi, dialogo e comprensione reciproca, oltre - quand'è necessario - [redacted] cura ormonale. «Il rischio più grosso - prosegue Percivale - [redacted] che l'uomo abbandoni la moglie o la compagna per una partner più giovane, nell'illusione di trovare ciò che teme di aver perduto, ma che invece si sta solo trasformando». E per la donna? «Il più [redacted] volte si butta a capofitto nella [redacted] dei nipoti, se ne ha, o in attività extra come sport, cultura e solidarietà. [redacted] alla fine [redacted] lei, né il suo compagno, se si amano, sono felici. Va [redacted] finire così che si rattristano [redacted] rischiano la depressione».

In che modo [redacted] possibile preve[redacted] situazioni come queste? «E' necessario - osserv[redacted] la sessuologa - che si trovi la forza [redacted] esprimere i propri sentimenti [redacted] le proprie paure, in modo da recuperare il sentimento d'amo[redacted]. Di «amore come il miglior afrodisiaco possibile» parla anche lo psicologo Giacomo Dacquino, che rilancia la forza del sentimento [redacted] «il coraggio di esprimerlo» contro la tendenza ad una maggiore promiscuità sessuale. «Aumentano sempre più, dopo i [redacted] anni, le coppie che, con il pretesto di salvare il matrimonio, si dedicano allo scambio [redacted] partner. In realtà [redacted] tratta solo di un alibi, che [redacted] solo non risolve il problema, [redacted] danneggia ulteriormente quel poco di intimità che era rimasta nella coppia».

Un po' [redacted] pudore in più, insomma, non guasta. «Anche perché - sottolinea Dacquino - la scomparsa del pudore riduce il desiderio sessuale, perché il desiderio si nutre anche di ostacoli».

Lo hanno capito bene [redacted] sessantenni, almeno dalla fotogra[redacted] emerge [redacted] ricerca della sociologa Rosantonietta Scramaglia, collaboratrice [redacted] Francesco Alberoni. Su un campione di 378 persone tra i 60 e i 102 anni, il 92% si innamora al punto da voler sposare l'amato. E per il 45,9 per cento s'è trattato di [redacted] vero e proprio colpo di fulmine.

«Perché [redacted] anziani [redacted] come i bambini - osserva Scramaglia - più vulnerabili e fragili, ma anche più spontanei e immediati». E' per questo che nell'85,7% dei casi si tratta di relazioni che «producono un mutamento interiore» e che rappresentano un'autentica rina[redacted]. Il sintomo più evidente? Per il 79% [redacted] il classico batticuore.

«L'importante - interviene ancora Maurizia Falone Percivale - è trovare la capacità di essere se stessi. La propria accettazione e l'autostima sono condizioni essenziali per vivere i sentimenti e la sessualità [redacted] modo autentico, lontano dagli stereotipi spesso imposti d[redacted] mass media».

Iniziativa della Regione

[redacted] all'estero [redacted] sportello per [redacted] imprese

Lunedì prossimo, alla Borsa Merci [redacted] Torino, in via Andrea Doria 15, sarà presentato alle aziende lo Sportello regionale per l'internazionalizzazione del Piemonte. All'incontro-presentazione parteciperanno i[redacted]simi esponenti degli enti pubblici [redacted] privati che promuovono le esportazioni all'estero.

Lo Sportello è stato voluto dalla Regione e dal ministero per il Commercio con l'estero, che [redacted] 3 febbraio scorso hanno firmato l'intesa per realizzarlo entro marzo. Nell'invito recapitato in questi giorni a centinaia di piccole e medie aziende impegnate a conquistare nuovi [redacted]cati nel territorio piemontese, è stato indicato lo scopo dello Sportello (che avrà sede presso l'Ufficio Ice di Torino, in piazza Castello 113): «Unire in una sola struttura tutti i servizi offerti dalle istituzioni pubbliche alle imprese che intendono operare sui mercati esteri».

NOTIZIE dalle AZIENDE

P/e 2001: voglia [redacted] colore

[redacted] una stagione piena di energia e di colore e darà [redacted] di riscoprire l'importanza e il piacere [redacted] un acc[redacted] particolare, diverso, inusuale. Occorre avere il coraggio [redacted] abbandonare i toni rassicuranti [redacted] nero - passepartout irrinunciabile, ma a volte anche troppo [redacted] e rigoroso - per buttarsi alla ricerca di tonalità fresche e [redacted]. Basta osare. [redacted] trovare gli accessori giusti e costruirsi [redacted] look grintoso, è sufficiente fare un salto in quel negozio che da venticinque [redacted] si trova in Via Garibaldi, quasi all'angolo con Piazza Statuto e che ha [redacted] nome molto familiare soprattutto per la vecchia guardia torinese. **BARONIO** racchiude il passato e il futuro, e rappresenta, nel suo piccolo, l'evoluzione della più autentica tradizione pellettiera della città. Difficile cambiare rimanendo autentici, ma il restyling del negozio (che proprio oggi compie il suo primo anno) e la selezione accurata di marchi prestigiosi hanno consentito [redacted] offrire [redacted] clientela prodotti qualitativamente validi e con il giusto contenuto fashion. Il negozio - che si sviluppa su due piani c[redacted] una superficie di 500 mq. - ospita marchi come **Mandarina Duck**, in tutte le sue linee (dalla storica MD20, alla leggerissima Air Bag, al nuovo tessuto della Jam, fino alla linea in pelle); **Lamarthe**, un nome che si lega alle tendenze moda più giovani, con proposte in tessuto e in pelle che si rivolgono ad [redacted] pubblico che ami coniugare il classico [redacted] spensierata ironia; **Coccinelle** accende questa primavera con i toni del turchese, [redacted]. [redacted] giallo oro e dei naturali. [redacted] borse spaziano da forme e stile bon ton, più costruite e strutturate [redacted] pellami che riecheggiano il gusto [redacted], a quelle morbide e destrutturate con profili frastagliati, a forma di cuore o piccoli secchielli. Foulard, occhiali con [redacted] colorate per il giorno e orologi sono i piccoli accessori [redacted] abbinare alle borse [redacted] completare il [redacted]. E [redacted], l'inconfondibile disegn[redacted] geografico che diventa borsetta: **Alviero Martini** con **Prima Classe** propone una serie di shopping, borse con tracolla, [redacted] anche tutta una serie di mini-bag, dalla baguette, studiata [redacted] primavera anche coloratissima, [redacted] piccola bandoliera e alla borsetta-borsello che ha conquistato [redacted] passerelle milanesi.

IL NEGOZIO BARONIO si articola su due livelli e ospita [redacted] piano superiore il reparto valigeria e articoli da viaggio rappresentati nei due corner [redacted] marchi più noti del settore come **Delsey** e **Samsonite**. Quest'ultima ha dato vita, grazie alla collaborazione con uno dei maggiori designer contemporanei - **Philip Starck**, ad una nuova collezione per il viaggio per la quale è riuscito a ridurre del 20% il peso [redacted] trolley e borsoni. Samsonite [redacted] la primavera ha inoltre proposto [redacted] linea di borsette in pelle leggeris[redacted] dalle tonalità fresche come il bianco ghiaccio e fruttate come il giallo cedro, più intense come un azzurro polveroso e più calde come la tonalità biscotto. **BARONIO** è [redacted] **Bric's** e racchiude in sè tutte le novità a partire dalla nuovissima linea "Fly", shopping a due manici in tessuto leggerissimo, pieghevoli e pratiche sia per la città che per il viaggio. [redacted] borse più classiche stampate jacquard declinate in diverse dimensioni, fino a giungere alla linea dedicata esclusivamente al viaggio composta da borsoni, beauty, trolley realizzati sfruttando il principio della termoformatura che conferisce a questi prodotti grande leggerezza, [redacted] resistenza e indeformabilità garantita nel tempo.

BARONIO è anche - **unico in Torino** - corner **Tumi**, marchio leader americano produttore di bag[redacted] e [redacted] per l'uff[redacted] realizzati interamente in pelle o - caratteristica e attrattiva singolare di questo marchio - in [redacted] ultraresistente [redacted] un design tecnologico e [redacted] grande appeal. Dall'ultratecnologico si [redacted] anche alla riscoperta del "fatto a mano" con le borse firmate **The** [redacted] adatte a donne [redacted] tutte le [redacted] per la [redacted] tipologia di [redacted] gli zainetti funzionali o [redacted] tracolle cittadine, con portafogli e bustine per i trucchi coordinate [redacted] collezione, dalle tonalità pastello o dai disegni "american old style" tipo patchwork.

Le proposte [redacted] davvero tantissime e le scelte possono spaziare dal classico con l'intramontabile gusto per la pelle The Bridge, o Tuscan, al glamourous per ogni fascia di età. Anche i più giovani possono trovare [redacted] borse "postino" in linea con il proprio [redacted]: che sia **Eastpack** o **Kipling**, [redacted] borsone per la palestra, uno [redacted] monospalla o più semplicemente [redacted] marsupio, **BARONIO** riesce a proporre l'articolo più indicato per ogni esigenza. Per il viaggio, per il lavoro (cartelle in pelle, portacomputer, porta documenti) per il tempo libero o più semplicemente per gratificare quel bisogno che ogni tanto si fa sentire di regalare e regalarsi [redacted] oggetto [redacted], pratico, trendy...

FUNERALE CLASSICO a 2 milioni 500 mila

L'impresa IL GIUBILEO offre del funerale classico a 2.500.000 lire al funerale di lusso a lire 3.900.000. I prezzi comprendono la bara o scelta, tutte le pratiche (Chiesa, Comune, Cimitero), trasporto con autofunebre Mercedes (esclusi eventuali diritti comunali, necrologi).

IMPRESE IN OSPEDALE: [redacted] MAI!

«... Purtroppo ho accettato l'impresa funebre che mi hanno consigliato in Ospedale: ho speso quasi il doppio per il funerale ...» (dichiarazione di un cliente).

Dal 1999 si può scegliere qualsiasi Impresa e la Federazione Onoranze Funebri ed il Comune raccomandano di «diffidare di chiunque, in ospedale, consiglia un'impresa» e «delle imprese funebri che contattano i familiari dei defunti in ospedale». Solo alla fine si scoprono gli «EXTRA» e quanto è costato caro il funerale!

TRASPARENZA NEI PREZZI — IL GIUBILEO — LA QUALITÀ

Sede centrale esposizione C.so Bramante 56 - (TO) Tel. 011.663.30.05

800.251645

SABET & Company
TAPPETI PERSIANI
DA 40 ANNI PORTIAMO A TORINO SOLO IL MEGLIO AL MIGLIOR PREZZO
angolo v. Cavour

Per la pubblicità su: LA STAMPA
publikompass
Corso Massimo d'Azeglio, 60 - 10126 TORINO
Tel. 011.665.52.11 - Fax 011.665.52.31
Via Carducci, 29 - 20123 [redacted]
Tel. 02.244 24.611 - Fax 02.244.244.90

Il Ristorante "La Piola"
Festeggia 31 anni e Ringrazia i suoi clienti
Piazza Rebaudengo, 7
Tel. 011.20.50.315 - 10155 Torino

Lunedì: Tuttoaffari
Mercoledì: TuttoScienze e Tecnologia - Sat TV
Venerdì: TorinoSette
Sabato: Specchio - TuttolibriTempoLibero
Domenica: Tuttoaffari
LA STAMPA

A TORTONA

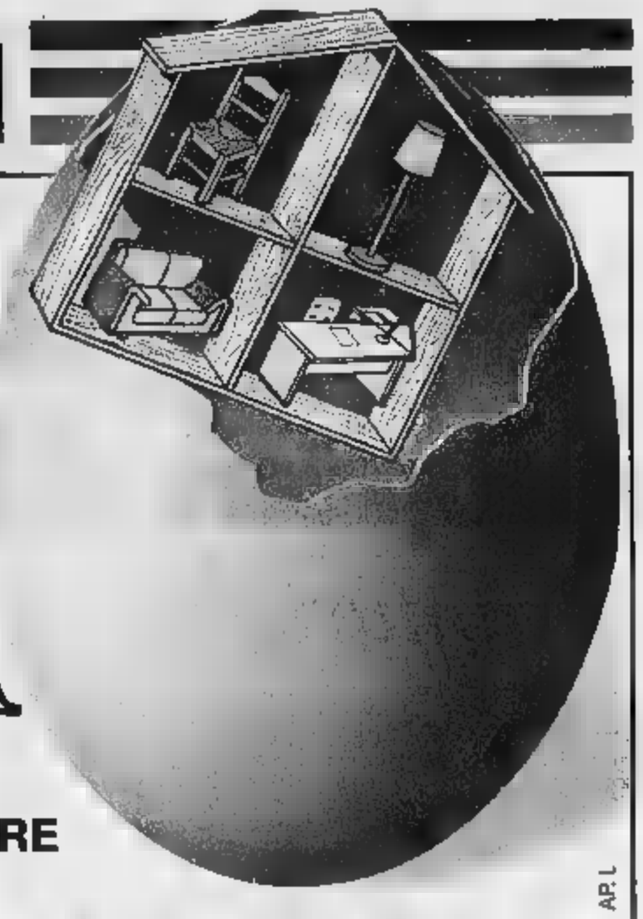

IPERAMA

DAL 24 MARZO AL 25 APRILE

NUOVO DI PASQUA

MOBILI E COMPLEMENTI DI ARREDO,
TANTE IDEE NUOVE PER ARREDARE E RISPARMIARE

AP. L

Divano componibile formato da: elemento relax, elemento 2 posti, angolo, elemento 1 posto, pouf terminale
cm L260/310xP95xH85
L. 680.000

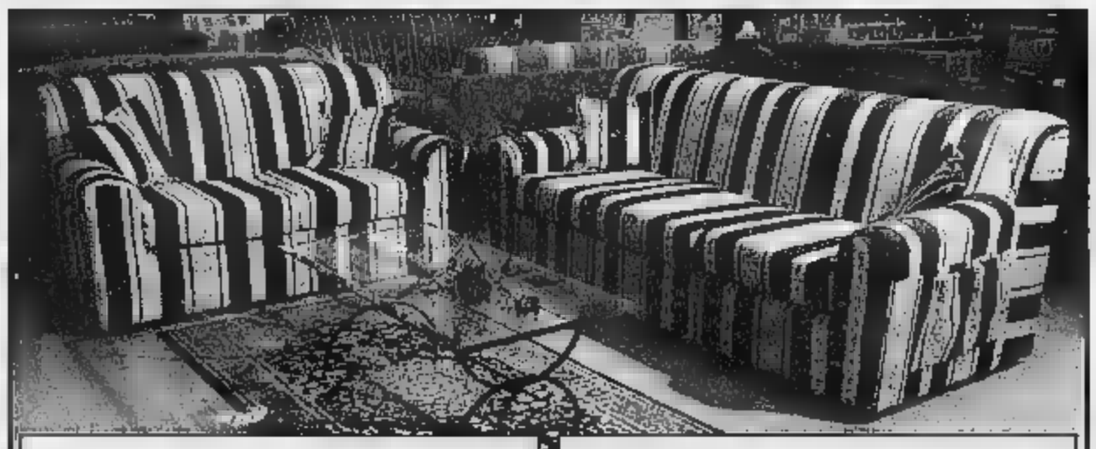

Divano 2 posti
completamente sfoderabile,
lavabile a secco, cm L150xP85xH85
L. 245.000

Divano 3 posti
completamente sfoderabile,
lavabile a secco, cm L200xP85xH85
L. 325.000

Camera matrimoniale color noce panna formata da: armadio 6 ante, letto, comò, specchiera, 2 comodini, escluse rete e materasso
~~L. 1.610.000~~
L. 1.150.000

Armadio 6 ante
color ciliegio/panna
cm L261xP56xH244
~~L. 810.000~~
L. 650.000

Armadio 5 ante
+ 3 cassetti
color ciliegio/panna
cm L135xP56xH244
~~L. 590.000~~
L. 470.000

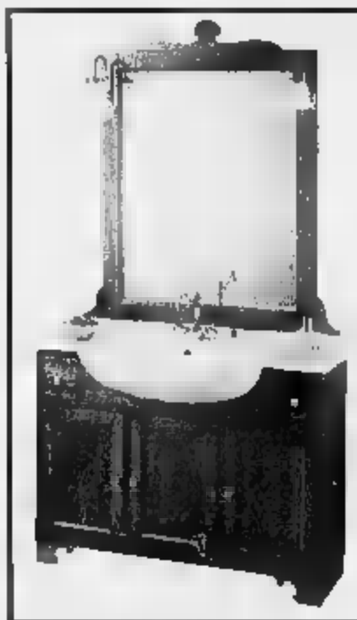

Composizione
da bagno "FIRENZE"
in legno di laios
tinto arte povera,
top in marmo
di Carrara
e lavabo compresi,
rubinetteria esclusa,
cm L108xP55xH195
~~L. 1.190.000~~
L. 780.000

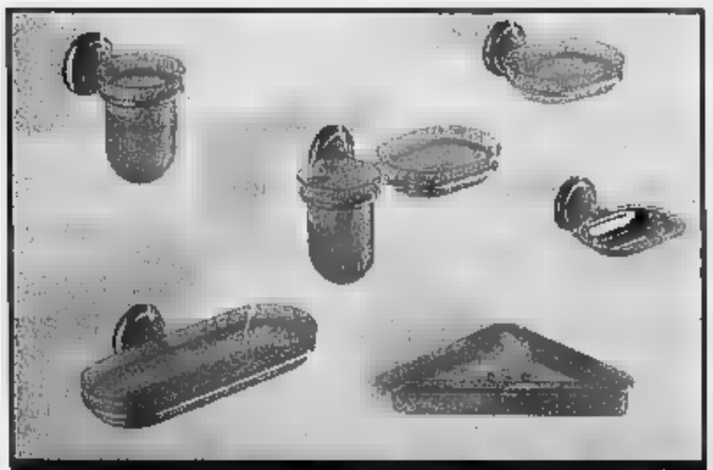

SCONTO DEL [illegible]
INDA-GEDY-METAFORM IN [illegible]

Monoblocco "ROMBO" 2 ante
laccato bianco, 2 luci ad incandescenza
cm L96xH65xP17
~~L. 149.000~~
L. 99.000

PAGAMENTO RATEALE

Agos Itafinco

ORARIO

Lunedì	15.00-20.00
da Martedì	9.00-12.30
a Venerdì	14.30-20.00
Sabato	9.00-20.00
Domenica	9.30-12.30 - 14.30-19.30

IPERAMA
Strada Provinciale
per Viguzzolo
Tortona (AL)
Tel. 0131/822616-7

PAGAMENTO CON [illegible]
CENTAX

CONSEGNE A DOMICILIO

COMETA
MUSIC HALL
Statale 211 - SALE (AL) - Tel. 0131.84.108
BALLO LISCIO
SABATO 24 MARZO I RAGAZZI DEL LAGO
DOMENICA 25 MARZO POMERIGGIO E SERA SERGIO FRANCHI

ALESSANDRIA E PROVINCIA

REDAZIONE PIAZZA LIBERTA' 15, TELEFONO 0131 445653. E-MAIL ALESSANDRIA@LASTAMPA.IT STAMPA IN 0131 269360
PUBLIKOMPASS S.P.A. VIA [illegible], TELEFONO 0131 445522. FAX 0131 300528

COMETA
MUSIC HALL
Statale 211 - S[illegible] (AL) - Tel. 0131.84.108
BALLO LISCIO
LUNEDI' 26 MARZO GIAN PAOLO DORIA
VENERDI' 30 MARZO KETTY e l'Orchestra PIVA

Intanto un barista novese ha ideato un gelato bianco-azzurro dedicato a Fausto Coppi

L'Ovadese spera in una fuga oggi nella Milano-Sanremo

Per la prima volta la Milano-Sanremo passa dal Turchino

Il nuovo tracciato della Milano-Sanremo, che per la prima volta dopo 91 edizioni non passa [illegible] Turchino, ripropone alcuni ricordi legati al tratto di strada da Ovada al Sassello. Ad esempio [illegible] quando Antonio Negrini a guidò Binda, curioso [illegible] verificare le reali asprezze di queste strade considerate difficili anche da Girardengo.

Gli appassionati della salita oggi non avranno però da rimpiangere il Turchino (quota 532 metri), perché già po[illegible] dopo Molare (226 metri) la strada [illegible]ia a salire [illegible] Cassinelle (380), per proseguire per il bivio di [illegible] (536), quindi Piancastagna (732) e infine Bric Berton (773), esattamente a metà gara. E proprio sulle alture ovadesi potrebbe decidersi la c[illegible].

Oltre ai traguardi volanti di Ovada, [illegible] 100 bottiglie di «Dolcetto d'Ovada» in palio, [illegible] di Molare, dedicato [illegible] Antonio Negrini, ce ne sarà uno a Cassinelle.

Questi i passaggi dei ciclisti previsti, in base alla velocità di 40 e 44 chilometri orari: Pontecurone 11,12-11,02; Tortona 11,25-11,15; Pozzolo 11,48-11,35; Novi 11,52-11,39; Basaluzzo 12,01-11,48; Capriata 12,10-11,55; Silvano 12,18-12,03; Ovada 12,27-12,10; Molare 12,33-12,17; Cassinelle 12,40-12,23; Bivio di Bandita 12,46-12,28; Abasse 12,57-12,38; Pian Castagna 13-12,41; Bric Berton 13,05-12,45. Le fasi finali saranno trasmesse da Rai Tre dalle 15,30.

Intanto [illegible] barista novese, Riccardo Mori, ha inventato un gelato bianco-celeste in ricordo di Coppi [illegible] della sua maglia della Bianchi. Sarà in vendita tra poche settimane e verrà presentato [illegible] settembre a Milano, alla Mostra del ciclo e motociclo. [r. ho.]

Doppio obiettivo: diventare città del benessere e della conoscenza

Acqui «ipoteca» [illegible] ventennio

Piano strategico 2001-2021 del Comune

[illegible] piano strategico per i prossi[illegible] vent'anni. Sarà presentato il 30 [illegible] all'ex stabilimento Kaimano su iniziativa dell'amministrazione comunale guidata da Bernardino Bosio in [illegible] convegno [illegible] alto livello per fare [illegible] punto sulle principali tematiche riguardanti il rilancio della città.

«Lo scopo del piano strategico è di innescare un processo di riconversione del sistema eco[illegible] locale attraverso una riqualificazione dell'immagine urbana [illegible] a livello nazionale [illegible] internazionale - spiega [illegible] sindaco -. La pianificazione strategica ha quindi [illegible] compito [illegible] mettere [illegible] sistema tutte [illegible] risorse e gli attori che caratterizzano un determinato luogo inserito in un determinato territorio. In altre parole, il piano strategico 2001-2021 è lo strumento grazie al quale sarà possibile realizzare la simbiosi tra forma [illegible] contenuto, tra economia e territorio, dove i cittadini torneranno ad essere i veri attori della trasformazione urbana».

Ma quali sono le peculiarità del piano 2001-2021?

Spiega il direttore generale del Comune, Pier Luigi Muschia[illegible]: «Il piano [illegible] in due distinti ambiti. Il primo "Acqui Terme Città del Benessere" e il secondo "Acqui Terme Città della Conoscenza". Per quanto riguarda il primo c'è la creazione di un Distretto del Benessere alla luce delle presenza delle risorse termali, mentre il secondo riguarderà gli aspetti legati alla conoscenza con l'introduzione delle nuove tecnologie quale strumento di comunicazione. In altre parole, vogliamo candidare Acqui quale centro d'eccellenza europeo della conoscenza, visto che la città termale diventerà nei prossimi [illegible] un importante punto di riferimento per chi vorrà concretizzare le proprie idee senza doversi necessariamente recare nelle grandi metropoli». [g. l. f.]

Proseguono le indagini sul delitto di San Giuliano Vecchio. I parenti del giovane albanese chiedono giustizia

Una famiglia piange e accusa

«Vogliamo sapere chi ha ammazzato Luan»

Emma Camagna
ALESSANDRIA

Piangono [illegible] accusano. Moarem [illegible] [illegible] Karepi, genitori di Luan, [illegible] muratore di 23 anni ucciso martedì sera con una coltellata al cuore davanti al bar «Il Giglio» di San Giuliano Vecchio, danno sfogo al dolore con [illegible] pianto [illegible]. Lanciano invettive «contro quel criminale che se l'è presa con un bravo ragazzo» [illegible] chiedono giustizia. «Se non l'otterremo, provvederemo [illegible] dicono [illegible] [illegible] stentatissimo italiano. Gli altri figli annuiscono con il capo. Attendono da Durazzo, paese d'origine della famiglia, altri parenti e amici per il funerale.

Un parente interviene attribuendo il delitto a una forma di razzi[illegible]. «Vogliamo sapere chi è stato a uccidere Luan, ne abbiamo tutti i diritti. E perché lo hanno [illegible] Cosa può aver fatto di male? Era andato al bar a bere un caffè e a chiedere un piccolo aiuto». La famiglia è riunita nel tinello dalla vecchia casa di via Schiavina 21, una di quelle a ringhiera che [illegible] si trovano in centro storico. «Vede come è ben tenuta? - dice mamma Hike -, è stato Luan a ristrutturarla: ha lavorato tanto, povero figlio mio».

Con i genitori di Luan, che dimostrano più della loro età, ci sono figli [illegible] parenti. Vivono tutti da tempo in città. Si sono integrati, credevano di aver trovato qui [illegible] seconda patria. «Invece c'è chi ci odia. Ma perché, che cosa abbiamo fatto di male, che cosa ha fatto Luan? [illegible] è comportato in modo tanto sbagliato l'altra sera da meritarsi [illegible] coltellata? Ce lo dicano». Vuole giustizia la famiglia Karepi e vuole un risarcimento: «Se non si trova il colpevole, deve pagare [illegible] padrone [illegible] bar: è [illegible] nel [illegible] locale, doveva impedirlo. Non è possibile che non abbia visto niente, non sappia niente. Sicuramente sa, deve parlare».

Tutti insieme ieri nel primo pomeriggio [illegible] andati poi [illegible] [illegible] Giuliano, le braccia cariche di fiori deposti nel punto in cui Luan, uscito dal bar e trascinatosi per quaranta metri, è stramazzato al suolo. Da lì a Tortona dove il giovane è morto. C'era anche Morena, la fidanzata di Luan (una ragazza alessandrina che lavora in un bar del centro) appena rientrata da Tortona dove [illegible] trova la salma del giovane. Ma non vuole parlare di lui. E non vuole dire nulla sul delitto.

A San Giuliano Moarem Karepi ha un gesto di rabbia, sembra volersi scagliare sulla porta d'ingresso del bar osteria «Il Giglio» chiuso [illegible] sigilli; da ieri è sotto sequestro. Gli altri della famiglia lo allontanano.

In paese i commenti proseguono. La barista del locale vicino smentisce però d'aver dichiarato subito dopo il delitto: «Basta con gli albanesi». «Confermo la protesta per la piazza troppo buia [illegible] notte. Ma, nonostante il [illegible] furto nel mio bar due [illegible] fa, non ho nulla contro gli extracomunitari».

La fidanzata di Luan ieri a San Giuliano Vecchio: con i parenti della vittima ha lasciato un mazzo di fiori davanti al bar osteria dove il giovane albanese è stato colpito con una coltellata all'addome

Luan Karepi, [illegible] anni, [illegible] martedì sera con una coltellata. A lato, [illegible] destra, i genitori e una sorella del giovane

Fulminato con uno stiletto

Per i rilievi anche i carabinieri del Ris

ALESSANDRIA

Luan Karepi è stato ucciso con un colpo di stiletto, [illegible] sottile e lunga, utilizzata solitamente in certi ambienti [illegible] malavita. E' [illegible] delle prime conclusioni [illegible] cui sono arrivati gli inquirenti, prima ancora dell'autopsia (che è slittata a lunedì). Tendono ad escludere il movente razzista, parlano piuttosto di un'aggressione finita in omicidio, mentre doveva essere [illegible] «lezione» da dare a un importuno. Del resto [illegible] Giglio» fin dall'inaugu[illegible] avvenuta lo scorso [illegible] [illegible]cembre è stato frequentato da extracomunitari e anche Karepi si era fermato lì più di una volta per bere qualcosa. Così come tanti altri avventori, alcuni con qualche precedenti penale, quasi tutti della zona, del Tortonese o del Novese. Dei cinque sospettati, tre rientrano nella categoria dei balordi: gli inquirenti continuano ad interrogarli. Interrogano anche altri testi per [illegible] poter «incrociare» le varie versioni. Hanno chiesto l'intervento dei carabinieri del Ris di Parma (già all'opera nel duplice delitto [illegible] Novi): effettueranno rilievi scientifici per ricostruire l'accaduto [illegible] accertare se l'aggressione è avvenuta all'interno del bar o fuori.

Karepi [illegible] entrato con l'amico per chiedere un passaggio fino a un distributore essendo rimasto senza benzina. Si era rivolto poco prima alla sezione ds, dove si stava tenendo una riunione: lo avevano indirizzato ai carabinieri o a un locale pubblico. Qualche bevuta l'aveva già fatta. Però non era ubriaco, solo alticcio.

Di certo nel locale sono volate ingiurie, probabilmente anche pesanti: [illegible] perchè [illegible] sia giunti alla coltellata mortale ancora non è chiaro. [e. n.]

con il patrocinio di
Regione Piemonte,
Provincia di Alessandria,
Comune [illegible] Alessandria,
Comune [illegible] Acqui Terme

CISI Consorzio Intercomunale Servizi Imprenditoriali

[illegible] ringrazia:
Cassa di Risparmio [illegible] Alessandria Spa,
Unione Industriale della Provincia di Alessandria,
AMIU Azienda Municipale Igiene Urbana [illegible] Alessandria

24 marzo 2001 [illegible] convegno
L'IMPRESA CISI: PERNO DELLO SVILUPPO DEI SERVIZI PUBBLICI FONDAMENTALI
Hotel Marengo [illegible] via Genova (località Marengo) [illegible] 15047 Spinetta Marengo ALESSANDRIA

moderatore Ezio Sestini
Consigliere CISI, membro Comm.ne Naz.le Federgasacqua

[illegible] 9,30 [illegible] Dott. [illegible]ll[illegible] Campelli, Presidente del [illegible]
Realizzazioni e programmi dell'Impresa CISI

ore 9,45 [illegible] Dott. Andrea Lolli, Presidente Federgascqua
Le prospettive delle aziende speciali gas-acqua alla luce della riforma [illegible] settore ed [illegible] quella generale

ore 10,15 [illegible] Prof. [illegible] [illegible] Prof. Colombari, Università di Bologna
Il quadro normativo dei servizi idrici e del gas naturale

ore 11,15 [illegible] Dott. Giosué Nicoletti, Pubblitecnica S.p.a.
Le dimensioni ottimali delle imprese pubbliche locali.
Integrazione dei servizi ed espansione territoriale

[illegible] 15 [illegible] Ing. Marco Piemonti, Direttore [illegible] [illegible]
La realtà CISI

ore 15,30 [illegible] Dott. Renzo Tamburelli, Direttore ATO
L'avvio della riforma dei servizi idri[illegible] [illegible]ll'ATO 6 "Alessandrino"

ore 16 [illegible] Dott.ssa Daniela Berri, Presidente Assemblea Consortile CISI
Conclusioni

Saranno presenti ai lavori:
Fabrizio Palenzona, Presidente della Provincia [illegible] Alessandria
Francesca Calvo, Sindaco di Alessandria
Ugo Cavallera, Assessore Regionale all'Ambiente, Energia, Lavori pubblici
Ennio Negri, Assessore Provinciale all'Ambiente e Presidente ATO 6 "Alessandrino"
Bernardino Bosio, Sindaco di Acqui Terme
Gianfranco Pittatore, Presidente della Cassa di Risparmio di Alessandria Spa

CR CASSA DI RISPARMIO DI [illegible] SPA

CISI [illegible] via damiano chiesa, 18 [illegible] 15100 alessandria [illegible] telefono 0131283611 [illegible] www.cisialessandria.it [illegible] cisial@tin.it

Vertice in Comune: ottomila volumi sempre consultabili, gli altri a richiesta

«La biblioteca non chiude più»

L'assessore: solo pochi giorni, per il trasloco

Franco

ALESSANDRIA

«La Biblioteca civica di via Tripoli non chiuderà il primo giugno e quando sarà pronta la sede alternativa in via Parnisetti il servizio resterà sospeso per pochissimi giorni». L'assessore alla Cultura Gianfranco Cuttica di Revigliasco è categorico. Cade quindi l'ipotesi: anzi più di un'ipotesi, visto che era contenuta in un comunicato ufficiale, che prima di essere diffuso fu bloccato e seguito appunto alla pubblicazione della notizia. Insomma una retromarcia, anche se il termine in Comune non piace. La dichiarazione dell'assessore arriva dopo un incontro, ieri, con i dirigenti dei servizi culturali e lavori pubblici per fissare le fasi dell'operazione biblioteca, considerata la disponibilità data dal presidente dell'Europista Piero Ferrero a mettere immediatamente a disposizione la sede della circoscrizione in via Parnisetti.

I locali al pianoterra, circa 200 metri quadrati, saranno sistemati come sala di consultazione e lettura, nella parte interrata ci saranno gli scaffali per sei-sette mila volumi. Conclusi i lavori a fine giugno - nel frattempo in via Tripoli tutto proseguirà regolarmente - i volumi che verranno scelti, privilegiando quelli che risultano tra i più consultati, e saranno trasferiti nei nuovi locali. A questo punto, dopo una chiusura di tre Tripoli di 3-4 giorni per trasferire raccolte di giornali, gazzette ufficiali ed enciclopedie, inizierà a funzionare la sede alternativa di via Parnisetti.

Entro fine 2001 tutti gli altri volumi della Biblioteca civica saranno trasferiti in un capannone della ex-Legrand dove si procederà alla catalogazione e nello stesso tempo si provvederà al restauro del prezioso «fondo locale» e dei manoscritti. E' possibile che per almeno una parte dei volumi finiti alla ex-Legrand possa venire istituito un servizio di prenotazione per consentire comunque di consultarli. Il via ai lavori per la Biblioteca ad inizio 2002.

Condivide i motivi della ristrutturazione Diego Malagrino, coordinatore del movimento «Senza tendenza-Nuova Università», ma «chiede con fermezza al Comune di garantire locali alternativi dove gli universitari, principali utilizzatori del servizio, possano recarsi per studiare. In centro, vicino all'Università». Visto tra l'altro che fino a ottobre anche Palazzo Borsalino ha problemi di cantieri e quindi è quasi nullo di spazi utili. Propone un incontro tra amministrazione e rappresentanti degli studenti per «discutere eventuali soluzioni». Effettivamente lo spazio in via Parnisetti è limitato.

La Sinistra giovanile, che ha già raccolto oltre mille firme tra universitari e utenti della Biblioteca alla petizione per una sede alternativa, considera i locali della Circoscrizione limitati per la biblioteca di una città con l'Università ed in zona decentrata. Ricordando che l'Università intende «affittare locali in centro da adibire ad aula studio, perché anche dopo la ristrutturazione di Palazzo Borsalino sarà insufficiente, propone si decida in accordo col Comune una sede alternativa in una zona facilmente accessibile».

Scorcio della sala di lettura della Biblioteca Civica

Non si poteva discuterne prima?

C'È stato un ingorgo di date e ripercussioni a cascata. Il trasloco della biblioteca fa anticipare quello della circoscrizione Europista (la Taglieria del pelo sarà pronta tra qualche mese, per ora sede «volante» in Municipio); inoltre fino all'autunno non sarà pronto Palazzo Borsalino, che comunque offre spazi di lettura. Insomma, par di capire che sincronizzando meglio i tempi - e arrivando un mese fa alle conclusioni di ieri - molte proteste si potevano evitare.

Nel silenzio degli studiosi (ma forse usano tutti Internet), si sono mossi gli studenti e qualcosa hanno ottenuto. Ora bisognerà vigilare sul fatto che gli impegni vengano mantenuti e se del caso migliorati. Ma sorge spontanea una domanda: non si poteva parlarne prima con gli utenti della Biblioteca? [p. b.]

Divisi sul nome

Cavanna fa litigare gli «ulivisti»

ALESSANDRIA. «Sospendete le candidature per i nostri collegi», chiedono alle segreterie romane i responsabili provinciali dei partiti dell'Ulivo, preoccupati da nomi a loro «non graditi», in prima linea l'ingegner Luigi Cavanna, l'imprenditore di Novi da mesi indicato come candidato ideale dal comitato «Cittadini come te, insieme». «Forse non gradito all'Ulivo provinciale - dice l'interessato - ma a livello nazionale le cose sono diverse: lettere e dichiarazioni suonano come stima alla mia persona e gradimento a una mia candidatura».

Scende in campo anche il comitato «Cittadini come te, insieme» che accusa il comitato provinciale per Rutelli «di agire nei confronti della propria base, della società civile e delle loro stesse ramificazioni territoriali di Novi e Tortona l'indifferenza, l'ermetismo e l'arroganza che ci hanno rimproverato». Un comportamento di «liturgie e logiche di apparato», a loro parere, che inducono la gente ad allontanarsi in modo irreversibile da «personaggi arroccati nei loro ufficetti alessandrini».

«Il nostro - concludono - non vuole essere uno scontro ma un confronto con chi, a rigore di logica, è schierato con noi a favore di Rutelli». Polemiche a distanza, intanto passano i giorni e sulle candidature per il centro-sinistra nei collegi alessandrini è ancora tutto da definire. [f. m.]

Oggi, per lavori

Ponte Orti a senso alternato

Il vecchio ponte e quello quasi ultimato

ALESSANDRIA. Oggi, dalle 7 alle 19, traffico a senso unico alternato sul ponte di viale Forlanini, agli Orti, per consentire il collegamento di alcuni servizi che devono venire spostati dall'attuale attraversamento del Tanaro a quello in costruzione.

Probabilmente a inizio aprile il traffico dovrà essere poi interrotto per pochi giorni, per permettere la realizzazione del collegamento tra viale Milite Ignoto e il ponte in costruzione, il cui collaudo è previsto sempre in aprile, ma non si può ancora fissare con certezza la data in cui la struttura potrà essere aperta al traffico. Potrebbe essere prima della fiera di «San Giorgio». [f. m.]

Convegno del Cisi

«Il futuro delle aziende acqua e gas»

ALESSANDRIA. Dalle 9 stamane all'Hotel Marengo di Spinetta, su iniziativa del Cisi, consorzio intercomunale servizi imprenditoriali, si tiene un convegno sulle prospettive delle aziende speciali acqua e gas, sul quadro normativo e sull'integrazione dei servizi idrici e del gas naturale. Dopo il saluto del presidente Cisi, Emiliano Campelli, interverranno - moderatore Ezio Sestini della commissione nazionale Federgasacqua - esperti del settore e docenti universitari.

Il Cisi (sorto dalla trasformazione dell'Amag) fornisce il metano a Alessandria (280 chilometri di tubatura, 38 mila utenti) e l'acqua al capoluogo ed altri 13 Comuni. Un altro sta per aderire e poi si uniranno i 9 Comuni del Consorzio Val Radone che verrà sciolto. «Si aggiungeranno poi - dice Campelli - i 15 del Consorzio di depurazione della Valle Orba i quali garantiremo l'intero ciclo delle acque. Abbiamo 58 pozzi e studiamo l'opportunità di perforarne nuovi in aree protette, come il Molinetto, dove l'acqua è di ottima qualità». Intanto il Cisi si prepara ad affrontare, adeguando le strutture alle evoluzioni del settore, il mercato del gas, che sarà quanto prima liberalizzato. (f. m.)

Emiliano Campelli

Oggi a ricordo di don Pozzi e padre Alessandro

Cerimonia in teatro per i prof scomparsi

ALESSANDRIA

Il liceo scientifico Galilei e la Provincia ricordano oggi due insegnanti di religione scomparsi nel 2000 e che hanno lasciato un segno profondo nella formazione non solo cristiana ma anche umana dei giovani sia nella scuola fuori dell'ambito scolastico. Sono don Mario Pozzi, parroco della chiesa Cuore Immacolato di Maria, e padre Alessandro Goretta, per decenni operante al convento dei frati cappuccini.

La commemorazione si svolge al teatro San Francesco, nella via omonima, con inizio alle 16,30. Dopo i saluti del preside del liceo Galilei, Ferruccio Poggio, e dell'assessore provinciale alla Cultura, Mara Scagni, ci saranno le testimonianze delle professoresse Sonia Manzi Roscioli e Teresa Curino Roncati, dell'architetto Mario Coppero e dell'ingegner Marcello Ferralasco.

Seguirà, alle 18,15 nell'adiacente chiesa del convento dei frati, la messa in memoria dei due docenti scomparsi accompagnata dalle musiche del Gruppo S. Francesco. Con l'occasione sarà annunciato il concorso a cinque borse di studio basate sullo svolgimento di un tema sul volontariato. E' indetto grazie al contributo di Provincia e Fondazione Cassa di risparmio di Alessandria. [e. c.]

Don Mario Pozzi era parroco della chiesa Cuore Immacolato di Maria

Padre Alessandro Goretta, per decenni nel convento dei frati cappuccini

IN CITTA' E FUORI

Salesiani

Ex allievi a Tortona

Convegno annuale di allieve, allievi, cooperatori e simpatizzanti salesiani domani, dalle 9, al San Giuseppe di Tortona. Alle 11 ci sarà la messa, poi pranzo e pomeriggio in allegria. [r. al.]

Polizia municipale

Festa del corpo a Casale

La polizia municipale è in festa oggi, a Casale: alle 15 comincia la cerimonia davanti alla statua della difesa, in piazza Castello. Davanti al corpo schierato il comandante Remo Benzi illustrerà i dati dell'attività dell'ultimo anno. [r. sa.]

Comitato Rutelli

Novi, s'inaugura la sede

Oggi, alle 10, in piazza Repubblica a Novi, nell'ex negozio Hobby Sport s'inaugura la sede cittadina del Comitato per Rutelli. Intervengono il presidente Giacomo Orlando e il segretario Alberto Masoero. [m. pu.]

Raccolta firme

Dove trovare i gazebo di An

Ci sono i gazebo di An oggi, dalle 16 alle 19,30, sotto i portici di Roma, ad Alessandria: si possono sottoscrivere le petizioni su sicurezza, anziani e commercio. Sono presenti Marco Botta e Aldo Rovito. Raccolta di firme dalle 9 alle 12, anche in corso Garibaldi, a Valenza, dove intervengono Marco Botta e Angelo Spinelli. [r. c.]

Lista

Tavoli ad Alessandria

La lista Bonino raccoglie firme dalle 15,30 alle 19,30 in via dei Martiri, ad Alessandria, per la presentazione dei candidati alle elezioni e per le proposte di legge sull'eutanasia e ricerca scientifica. Raccolta firme anche all'outlet di Serravalle oggi e domani (10-19). [r. al.]

Anpi

Commemorati partigiani

Domani alle 10, al cippo dei caduti di Madonna della Villa (frazione di Carpeneto), si commemorano tre partigiani uccisi dai nazifascisti: l'iniziativa è dell'Anpi di Spinetta, partecipano il sindaco di Carpeneto, Mauro Vassallo, e l'ex sindaco di Alessandria Francesco Barrera. [r. al.]

Incontro

«Piemonte e benessere»

Incontro pubblico sul tema «Piemonte, terra del benessere» domani, alle 10,30 a Palazzo Sannazzaro di Casale Monferrato (in via Mameli 63): è promosso da Cristiano Bussola (Fi) in collaborazione con l'associazione culturale Età Nuova. Interviene Pierdomenico Garrone. [r. sa.]

LETTERE AL GIORNALE

Un accorato addio all'amico Francesco

No, non dobbiamo piangere, perché è stato solo il tuo corpo a fermarsi, improvvisamente, in quel terzo giovedì di Quaresima del primo anno del terzo millennio dopo Cristo, nel tuo paese di Castelceriolo.

No, non dobbiamo piangere, perché tu amavi vedere il popolo di Dio cantare ad alta voce, unito nell'innalzare con gioia le preghiere verso l'alto dei Cieli.

No, non dobbiamo piangere, ma chiederti scusa e pentirci per tutte quelle volte che, titubanti od indecisi, non abbiamo avuto il tuo stesso grande slancio di passione, di amore, di sincerità, di altruismo verso il prossimo e non abbiamo imitato il tuo comportamento, seguendo la tua possente voce quando, in chiesa, ci intonava l'inizio del canto e della preghiera.

No, non dobbiamo piangere, ma far tesoro dell'amore che ci hai donato, nel seguire sempre tutti gli anziani e gli ammalati, praticando la solidarietà e soltanto nell'accompagnare tutti i nostri defunti, e soprattutto nell'assistere e nel visitare tutti i vivi rimasti soli ed infermi.

No, non dobbiamo piangere, perché tu non hai mai pianto, ma ti sei sempre presentato col sorriso e una carezza a tutti i sofferenti, nelle loro case e negli ospedali.

No, non dobbiamo piangere, perché ti sei ricongiunto con don Aldo e con le altre anime buone, semplici e spesso umili, che sono te hanno onorato questo paese e questo mondo, e che sono sempre presenti tra noi, per accompagnare il trascorrere dei giorni nell'umana vita terrena con più fede e speranza.

Nel nostro cuore continueremo a sentire la tua voce, a vedere il tuo viso, a stringere la tua mano, poiché è lì che si trova il Paradiso: nel bene dell'anima che c'è dentro ognuno di noi, quando sappiamo aprirci al prossimo con spontaneità e semplicità, rinunciando alle ambizioni dell'egoismo, alle ipocrisie e alle altre tentazioni del male, come Gesù ci ha insegnato.

Arrivederci, Francesco

Claudio Ferro
Castelceriolo

NUMERI UTILI

AUTOAMBULANZE

EMERGENZA SANITARIA: 118.
Alessandria: Cri telefono 0131 252.242; Cr. Verde 0131 252.255; C.S. 0131 [illegible]. **Acqui:** Cri 0144 322.300; Cr. Bianca 0144 323.333; [illegible] 0144 321.020. **Arquata S.:** [illegible]. Verde 0143 636.430. [illegible]: Cr. Verde 0143 489.877. **Bassignana:** Avis 0131 926.641. **Bosco Marengo:** C.S. 0131 270.027. **Cabella L.:** Cri 0143 [illegible]. **Cassine:** Cri 0144 714.433. **Casale:** Cri 0142 452.258; [illegible]. Verde 0142 453.310; Misericordia 0142 781.010. **Castellazzo B.:** C.S. 0131 270.027. **Castelnuovo S.:** Cri 0131 823.535. **Cerrina:** [illegible] 791.616/7. **Gavi:** Cri 0143 643.070. **Murisengo:** Cr. Verde 0141 993.677. **Novi:** Cri 0143 20.20. **Ovada:** Cr. Verde 0143 [illegible] 0142 [illegible]. **Ponzano:** Cri 0141 927.317. **S. Salvatore:** Cri 0131 233.050. **S. Sebastiano C.:** Cri 0131 [illegible]. **Serravalle S.:** Cri 0143 65.176. **Stazzano:** [illegible]. Verde 0143 65.002. **Tortona:** Cri 0131 811.333; Misericordia 0131 811.247. **Valenza:** Avis 0131 924.050. **Vignale:** Cri 0142 933.340. **Viguzzolo:** Cri 0143 67.300. **Villalvernia:** Cr. Verde 0131 83.177. **Voghera:** [illegible] 0383 45.666.

FARMACIE DI [illegible]

Ad **Alessandria** è di turno, dalle 9 di oggi alle 9 di domani, la farmacia *Ferraris:* corso Roma 78 (0131 254.731). [illegible] 12,30 alle 15,30 e dalle 21,30 alle 9 del giorno successivo svolge il servizio a saranda abbassata per le urgenze. Negli altri comuni le farmacie di turno svolgono anche servizio di reperibilità. **Acqui:** *Centrale:* corso Italia 13 (telefono 0144 322.863) dalle ore 8,45 alle 20 e, a saranda abbassata, dalle 12,30 alle 15; *Albertini:* corso Italia 70 (telefono 0144 322.630) dalle 15,30-19,30. **Casale:** *Freddo:* via Roma 170 (telefono [illegible] 452.140). **Novi:** *Vallette:* [illegible] Garibaldi 1 (telefono 0143 2331). [illegible] **dia:** *Frascara:* piazza Assunta 18 (telefono 0143 80.341). **Tortona:** *Bidone:* via Emilia 130 (telefono 0131 816.731) e *Comunale 2:* strada Viguzzolo 2 (telefono [illegible] 0131 861.264) dalle 15,30 alle 19,30. **Valenza:** *Comunale 2:* viale Santuario 37 (telefono 0131 927.511).

PRONTO SOCCORSO

Alessandria: telefono 0131 206.537 e, Infantile, tel. [illegible] 207.224; **Acqui:** [illegible] 0144 777.211; [illegible]: tel. 0142 434.225; **Novi:** tel. 0143 322.211; [illegible] **da:** tel. 0143 82.61; **Tortona:** tel. 0131 865.227; **Valenza:** tel. 0131 959.111.

GUARDIA MEDICA

[illegible] telefono [illegible] 265.000; **Acqui:** tel. 0144 311.440; **Casale:** tel. 0142 434.334; **Castellazzo B.:** tel. 0131 270.027; **Castelnuovo S.:** tel. 0131 826.763; **Cerrina:** tel. 0142 949.423; **Felizzano:** tel. 0131 791.616/7; **Gavi:** tel. 0143 642.551; **Novi:** tel. 0143 33.21; **Ovada:** [illegible]. 0143 81.777; **S. [illegible] C.:** tel. 0131 788.209; **Serravalle S.:** tel. 0143 636.129; **Tortona:** tel. 0131 868.863; **Valenza:** tel. 0131 959.111.

Argini vicino ai pozzi e nuove vasche per garantire sempre l'erogazione d'acqua

Novi, sfida all'emergenza idrica

Progetto da 3 miliardi dell'Acos

Massimo Putzu
NOVI LIGURE

All'Acos è pronto un progetto per far fronte alle emergenze idriche che ormai da due anni, in autunno, creano disagi alla popolazione. Il costo si aggira tre miliardi e prevede la costruzione di un argine di protezione dei pozzi della stazione di pompaggio di Bettole (a ridosso dello Scrivia), il potenziamento della funzione di filtraggio e la realizzazione di vasche di compensazione che in interruzione dell'erogazione dell'acqua potranno rappresentare un'importante riserva alternativa.

Sarà questo uno degli obiettivi della nuova dirigenza, indicata dagli azionisti di maggioranza, cioè i Comuni di Novi ed Arquata. E' stato nominato presidente Guido Trespoli che sostituisce Mauro D'Ascenzi, passato a ricoprire il ruolo di amministratore delegato. Vice presidente è Pierluigi Robutti, già componente del Cda della società. Le opere in programma potranno essere finanziate interamente dall'azienda che nel Novese gestisce il servizio acqua e gas, ma esiste anche la possibilità di accedere, almeno per una parte, ai finanziamenti regionali. «Un'altra soluzione da valutare - dice Trespioli - è l'utilizzo per la città del vascone ora in disuso che serviva l'aeroporto Mossi».

Trespioli è sorpreso per la designazione a presidente. In effetti il suo nome era stato indicato anche per altri incarichi e poi per vari motivi accantonato. «Adesso ho l'orgoglio e la responsabilità - afferma - di guidare un'azienda in attivo e in ottime condizioni finanziarie». Ha anni, è tecnico aeronautico e non è un novizio nella pubblica amministrazione. Una lunga militanza a livello locale nella Dc e poi nel Ppi, è stato più volte consigliere comunale, dal al 1991 componente del direttivo dell'Azienda del bacino dello Scrivia e dal 1997 al 1999 è stato assessore all'Ecologia del Comune di Novi.

La sua nomina arriva dopo che per mesi sembrava che il principale candidato alla presidenza dell'Acos fosse l'ex sindaco di Novi, Mario Angeli. C'è chi dice che la scelta di Trespioli, caldeggiato dai Ds (il partito del sindaco Lovelli e con la presenza più numerosa in consiglio comunale) abbia provocato l'uscita dello Sdi dalla maggioranza, rappresentato dallo stesso Angeli, da Angelo Ravera e da Rita Martini. Secondo Trespioli è invece vero il contrario: la spaccatura all'interno della coalizione di centrosinistra alla guida della città ha accelerato l'elezione inattesa.

Il neo presidente dell'Acos Guido Trespioli ha illustrato il progetto promosso per scongiurare altri casi di emergenza idrica nel Novese

Villalvernia, l'inchiesta fa tremare il paese

Sindaco nei guai per abusi edilizi

Ettore Piraccini
TORTONA

A seguito di alcuni esposti presentati dagli abitanti del paese, la magistratura tortonese sta svolgendo accurate indagini per accertare presunti abusi edilizi che sarebbero stati commessi negli ultimi anni nel territorio comunale. I controlli non ancora conclusi (vi sarebbero una trentina di casi da vagliare) e riguarderebbero l'edificazione di piccole e medie costruzioni senza la regolare concessione o autorizzazione edilizia. In molti casi si tratta solamente di muri e muretti, basamenti per autorimesse, rifugi per cani e qualche pollaio, ma si sospetta che ci sarebbe anche qualcosa di più grave.

L'inchiesta è in pieno svolgimento, quindi i nomi delle parecchie decine di persone di Villalvernia coinvolte nella vicenda non sono ancora noti, anche se pare potrebbero esserlo in tempi brevi. Di certo c'è solo che il sindaco Giovanni Carrea, 61 anni, residente in via Passalacqua, è finito nel mirino della magistratura per alcuni presunti abusi, uno dei quali sarebbe stato commesso come privato cittadino, gli altri in qualità di sindaco, carica che era stato eletto un paio d'anni fa. Il primo episodio su cui si cerca di fare luce sarebbe stato commesso da Carrea in concorso con la madre Tommasina Caratto, di anni: nel cortile di casa avrebbe fatto costruire, senza la necessaria autorizzazione, una piattaforma di cemento su cui veniva quindi installata una gabbia in ferro (alta un paio di metri e dalle dimensioni di circa metri per tre) che serviva in pratica da canile.

Gli altri presunti abusi il sindaco li avrebbe compiuti secondo l'accusa in qualità di sindaco: un box per il ricovero attrezzi per la Croce Verde, lo sbancamento di terreni nei pressi del campo sportivo e la costruzione non autorizzata di un muro. Le imminenti e complete conclusioni dell'autorità giudiziaria stanno tenendo col fiato sospeso parecchie decine di famiglie: in paese si parla d'altro.

IN BREVE

CASALE
Guidava in stato di ebbrezza condannato un moranese

Edward Malvezzi, 27 anni, di Morano, via Gallo 9, accusato di guida in stato di ebbrezza, è stato condannato dal giudice unico a 10 giorni di arresto e 350 mila lire di ammenda. [r. sa.]

ALESSANDRIA
L'anziano morto era ospite della casa di via Tortona

Non si è gettato dalla scala della casa di riposo di piazza Basile, ma da quella comunale di via Tortona, l'anziano morto l'altro giorno in città. [r. al.]

Il Consiglio comunale visita la villa varesina donata al Fai

Il Consiglio comunale al completo si reca domani in visita alla villa che il conte Giuseppe Panza ha donato al Fai. E' a Piumo Superiore, su un colle che domina Varese; venne costruita nel 1748 e fu poi acquistata dal conte Ernesto Panza, originario di S. Salvatore, che ne affidò il ripristino all'architetto Pietro Portaluppi. [r. c.]

ALESSANDRIA
Teppisti incendiano cassonetto dell'immondizia

Gesto teppistico in Via Morbelli, ad Alessandria, dove è stato dato alle fiamme un cassonetto dell'immondizia. I vigili del fuoco sono poi intervenuti a Quattordio e sulla Ss 35 bis dei Giovi per roghi di sterpaglie. [r. c.]

VALENZA
Riaperto il sottopasso di viale Repubblica

Dopo un'interruzione di 3 mesi, è riaperto al traffico il sottopasso di viale Repubblica, che a dicembre era stato interessato da un movimento franoso. [r. c.]

Replica dei carabinieri

«Firmò e riottenne gli effetti personali del figlio

TRISOBBIO. Le rivelazioni della mamma di Lorenzo Rainoni, il ragazzo morto a 16 anni in un incidente stradale, hanno destato impressione, innanzi tutto rinnovando il ricordo di quel tragico mercoledì mattina, quando la su cui viaggiava era scivolata sulla strada bagnata finendo travolta da una Peugeot 306.

La donna, rivolgendosi al direttore generale dell'Asl 22, ha denunciato i pantaloni nuovi che il figlio indossava momento dell'incidente erano stati sostituiti da un altro paio liso. Erano sparite anche le banconote che aveva nel portafogli. Ma i carabinieri avrebbero riconsegnato a Marcella Rainoni tutti gli oggetti recuperati dopo essere giunti sul posto dell'incidente. La donna avava rilasciato ricevuta sul dettagliato elenco. Lei afferma che nel portafogli c'era un po' di moneta ma non è in condizione precisare l'importo esatto. Aggiunge poi che qual minuzioso elenco delle cose che erano state di Lorenzo era passato ovviamente in secondo piano di fronte al dolore per la perdita del figlio. [r. bo.]

Alla Global Tube di Tortona

In fiamme un silos plastiche

TORTONA. Un rogo divampato l'altra notte alla «Global Tube», un'industria plastica che produce tubetti in polietilene e che ha sede via Antico Traghetto 10. Le fiamme si sono sprigionate all'interno di un silos contenente circa mille chilogrammi di scarti di lavorazione plastica. L'allarme è stato dato verso le 3 e subito sul posto è giunta la squadra dei vigili del fuoco di Tortona ha lavorato fino alle 6,30 di ieri mattina per domare il rogo. Successivamente, i vigili del fuoco hanno dovuto tornare alla «Global Tube», perchè c'era ancora fumo che fuoriusciva dal silos. Il secondo intervento è durato un ora circa.

Le cause dell'incendio sono ancora in via d'accertamento e nelle prossime ore verrà stilato un rapporto. Pare comunque che il rogo si sia propagato accidentalmente. I materiali immessi nel silos vengono infatti lavorati precedentemen- è possibile che si sia creato attriti fra alcune di queste sostanze plastiche. Per fortuna, i danni di scarsa entità. [m. t. m.]

Uno è morto, salvi gli altri

Bocconi avvelenati per cinque gatti a Cassine e Pozzolo

CASSINE. Con l'arrivo della primavera, tornano puntuali gli episodi di avvelenamento di gatti in provincia. A Cassine, tre animali di una colonia in via San Realino hanno ingerito sostanze tossiche e sono stati salvati in extremis da un veterinario di Acqui. Il ritrovamento dei gatti agonizzanti è stato fatto da Francesca Maccario, che evidenzia come non si tratti di una casualità. «I veleni erano mescolati a bocconi di cibo - spiega -. E' dunque evidente che qualcuno voleva uccidere le bestiole». La Maccario, che invita i proprietari di animali domestici a prestare la massima attenzione, spera che il problema dei gatti randagi a rischio di possa risolversi trovando una cascina in cui ospitare gli animali e nutrirli con regolarità.

Altri di avvelenamento si sono registrati a Pozzolo Formigaro, in via Mameli. Prodotti altamente tossici cosparsi nel terreno sono costati la vita a micio, mentre un altro è stato sottoposto a terapia intensiva ed è riuscito a salvarsi. Gli abitanti sospettano vicino di casa. [m. d.]

Illustrate le nuove strategie

, fra gli obiettivi un fatturato annuo di diciotto

TORTONA. Franco Fontana, amministratore delegato della Cmt (la nuova azienda sorta sulle di quella posta in liquidazione), ha illustrato nella sala consiliare del Comune i programmi del complesso produttivo che sta ormai riprendendo in pieno l'attività nel settore di produzione di macchine utensili di precisione. Nell'azienda sono stati riassunti 53 addetti (in particolare con qualifica di operai specializzati, progettisti, responsabili di produzione e dirigenti-chiave), altri quattro entreranno a farvi parte nei prossimi mesi. Restano fuori una quindicina di persone che, probabilmente, attraverso un periodo di mobilità potranno accedere alla pensione.

Per l'anno in corso è previsto nell'azienda tortonese fatturato di 18 miliardi, che salirà a 24 nel 2002 e a quasi 30 nel 2003. La nuova società può contare su due grosse holding: la Pegaso di Treviso e la Ibs Investimenti, che fa capo alla potente Banca Lombarda e di cui è azionista di poco conto anche la famiglia Benetton. [e. p.]

O ggi c'è anche Novantico

Gastronomia e sport fra le manifestazioni

NOVI LIGURE. Weekend ricco di manifestazioni in città. Oggi torna Novantico, il mercato del piccolo antiquariato, con le bancarelle allestite sotto i portici di corso Marenco, in via Girardengo e in via Marconi. L'edizione di febbraio era stata annullata per i funerali di Susy Cassini e del figlio Gianluca. Domani mattina nuovo appuntamento con «Cose buone e cose belle», rassegna di prodotti artigianali e del settore alimentare, organizzata dalla Procom di Alessandria con la collaborazione dell'assessorato al Commercio di Novi. Sono previste un centinaio di bancarelle collocate in piazza Dellepiane e in via Roma. Per festeggiare il passaggio della Milano-Sanremo, ecco poi due iniziative completamente dedicate agli appassionati delle due ruote, organizzate dalla Primavera Assobici con la collaborazione del Consorzio Turistico Terre di Fausto e dell'Ascom. Sono la mostra «Il Mondo Bicicletta», allestita nei locali di Palazzo Dellepiane (orario 9-13 e 14,30-21) e la Cicloturistica di Primavera, aperta a tesserati Udace ed enti convenzionati, in programma domani. [m. pu.]

ASTA ARREDI ANTICHI in NOVARA

- Mobili dal 500 all'800, fra cui: ribalte, comò, librerie, lavoli, ecc.
- Soprammobili vari: argenti, smalti, scultura, vetri, ecc.
- Tappeti antichi
- Dipinti antichi, fra cui: F. SOSELLI, G.B. PITTONI, C. CIGNONI, M. STOMER, E. TITO, DALL'OCA BIANCA, A. MOLINARI, V. CAMPI, BRUGNOLI, CHAPERON, VAN-LINT, ecc.
- VARIE

ESPOSIZIONE da Domenica 25 Marzo Domenica Aprile 10-12,30; 15-19;
ASTA MARTEDÌ 3 Aprile 01 ore 21.00

La varietà, qualità e prezzi, meritano una vostra visita, anche per verificare la nostra serietà - VERE OCCASIONI!!!

A cura PIEMONTE - gestore Istituto Vendite Giudiziarie
Via San Francesco d'Assisi 9 - Novara
telef. 0321.628676
(1.000 mt. stazione) parcheggio 150 mt.
Via Manzoni - da Milano, uscita Novara est

SCEGLI TOYOTA AVENSIS, L'UNICA CON 5 ANNI DI GARANZIA

TI ASPETTIAMO PER UNA PROVA SU STRADA DELLA NUOVA YARIS TS ANCHE IL SABATO

TOYOTA AVENSIS. GUIDA IL FUTURO.
Motori benzina 16v a fasatura variabile VVT-i 1.6 da 110 CV e 1.8 da 130 CV. Nuovo motore turbodiesel 2.0 iniezione diretta Common Rail da 110 CV. **Di serie:** Airbag ◊ ABS EBD ◊ 4 freni a disco ◊ climatizzatore automatico ◊ computer bordo con display multifunzione ◊ sistema audio RDS, altoparlanti comandi volante ◊ volante in pelle ◊ 4 alzacristalli elettrici. Toyota Avensis, unica nella categoria, ha una esclusiva garanzia di 5 anni o fino 160.000 km.
L. 35.900.000 chiavi in IPT

CONCESSIONARIE PER LA PROVINCIA DI ALESSANDRIA
Emme 3 srl - Via del Commercio, 10 - Novi Ligure (AL) - Tel. 0143.329.713
Autocity srl - Str. Prov. per Pavia, 43/45 - Alessandria - Tel. 0131.288.216
Autocity srl - Str. per Valenza, Complesso 5 Stelle - Casale Monferrato - Tel. 0142 424.248

TOYOTA LA DIFFERENZA.

SERVIZI PROMOZIONALI

Si rinnova la tradizione che risale all'Ottocento: bancarelle già in mattinata

Casalnoceto festeggia la primavera

Domani c'è l'Antica Fiera dei «Pôm a möj»

CASALNOCETO

Con la primavera è giunto anche quest'anno l'appuntamento con l'Antica Fiera dei «Pôm a möj», in programma domani a Casalnoceto. Organizzata dalla Pro loco e dal Comune, con la collaborazione della Provincia, la fiera, una delle prime sagre primaverili della zona, si aprirà alle 9,30 e durerà tutta la giornata.

«Pôm a möj», una ricetta tipica casalnocetese, si traduce «Mele a bagno», ossia: mele messe a bagno in un liquido fatto con vinello e aceto bianco. Le mele devono restare «a bagno» circa quaranta giorni per essere pronte da gustare. Il risultato è un frutto davvero squisito, morbido e leggermente acidulo.

Pare che le donne di un tempo strofinassero i capelli con la buccia di queste mele per renderli più belli e lucenti. Nata nel 1800, la fiera dei «Pôm a möj» si è ripetuta ogni anno fino alla prima guerra mondiale; poi è andata persa ed è stata ripresa solo tre anni fa.

In caso di maltempo la distribuzione delle mele si farà domenica primo aprile. La fiera inoltre ospiterà bancarelle di prodotti tipici, artigianato e articoli di vario genere. Ci sarà anche lo stand gastronomico della Pro loco.

Bancarelle a Casalnoceto in un'edizione della fiera, nata nell'Ottocento e ripresa tre anni fa dopo una lunga interruzione

Il programma dell'Antica Fiera dei «Pôm a möj» prevede inoltre l'apertura del museo «La memoria del passato» e dell'oratorio di San Rocco.

Il Comune di Casalnoceto si trova ai confini tra la provincia di Alessandria e quella di Pavia, a cinque chilometri da Salice Terme e dieci da Tortona.

Il paese ha saputo coniugare agricoltura ed insediamenti artigianali che consentono un'occupazione vicinissima al cento per cento. La parte pianeggiante è coltivata a frumento, erba medica, granturco, barbabietole e cipolle; nella zona collinare invece si trovano vigneti e alberi da frutta (pesche, albicocche, mele).

Da circa quindici anni è operante il centro di riabilitazione «Paolo VI», all'avanguardia nel settore. Ultimamente il Comune ha ristrutturato la vecchia Soms mantenendone inalterate le caratteristiche e ricavandone uno splendido teatro.

«La dimostrazione che il paese si sta rivitalizzando - dice il presidente della Pro loco, Eugenio Prigione - è data anche dal fatto che nei primi giorni di maggio aprirà una locanda all'interno di un meraviglioso edificio antico che proporrà piatti di cucina tipica.

A settembre aprirà anche un vero agriturismo situato in una cascina ai piedi del Santuario della Madonna della Fogliata, in località Ca' Cabella».

E' sorto nel luogo dove da bambino si fermava a pregare il Beato Luigi Orione

Un santuario nascosto in mezzo ai boschi

La Madonna della Fogliata, inaugurato nel 1907

Il Santuario della Madonna della Fogliata, inaugurato il 21 aprile del 1907

CASALNOCETO

Il Santuario della Madonna della Fogliata è strettamente legato alla vocazione sacerdotale del Beato Luigi Orione, che da bambino si recava a pregare la Madonna sulla spianata collinare dove si erge il santuario, dedicato alla Madonna Addolorata, e' detto popolarmente della Fogliata, forse perchè nascosto tra le piante e il fogliame dei boschi.

E' la Madonna dipinta nel quadro miracoloso che tuttora esiste, dove si vede la Madre del Signore seduta ai piedi della Croce, con il suo Gesù morto sulle ginocchia: è una Pietà.

La tradizione attribuiva una buona antichità alla chiesetta posta su una collina fuori paese e centro di annuali celebrazioni.

Alla fine del 1800, però, l'antico tempietto è purtroppo ridotto soltanto a ruderi e il quadro miracoloso fu portato nella parrocchiale di Casalnoceto, dove rimase molti anni.

Intanto, i boschi scomparvero e sulla collina, dove era la Madonna della Fogliata, sorsero molti vigneti. Qualche volta, però, la grandine devastava i vigneti e, secondo la tradizione, ogni tanto la Vergine si faceva vedere sul mucchio di rovine che restavano dell'antica chiesetta. Così era entrata negli animi la convinzione che la Madonna volesse ancora la sua chiesa, là sulla collina della Fogliata: il popolo sempre più spesso mostrava desiderio di rifare il piccolo santuario.

Per farlo risorgere ci si mise Don Orione, il quale fin da ragazzo, mentre era ospite della zia Giuseppina Boselli, che abitava alla cascina San Carlo nelle campagne di Casalnoceto, promise, su quelle rovine, alla Madonna che lo avrebbe ricostruito se gli avesse fatto la grazia di diventare sacerdote.

Egli mantenne la promessa: la popolazione accolse il suo appello con entusiasmo, lo aiutò e il santuario, inaugurato il 21 aprile 1907, divenne al centro della devozione della gente di Casalnoceto.

Domani si potrà visitare l'ampia galleria che ospita una ricca collezione di abiti e oggetti del tempo che fu

«La memoria del passato», museo davvero unico

E' ospitato nelle vecchie cantine della scuola su un'area di 500 metri quadri

CASALNOCETO

Il programma dell'Antica Fiera dei «Pôm a möj» prevede l'apertura del museo «La memoria del passato», che si trova nelle vecchie cantine dell'edificio scolastico. L'ambiente, di una superficie complessiva di circa 500 metri quadrati, è reso particolarmente suggestivo da imponenti volte di mattoni a vista, che risalgono ad un secolo fa.

Un'ampia e lunga galleria, arredata con oggetti d'epoca e animata da una vetrina di abiti prestigiosi, dà accesso ad ambienti contraddistinti da un tema: le Contadinerie, la Grande Cucina, l'Asilo, la Vecchia Scuola, il Laboratorio del falegname e del maniscalco, la Scuola di musica. Il percorso si conclude nel grandioso salone in cui ogni anno, nella splendida cornice creata dagli abiti più antichi e da preziosi ricami, viene allestita una mostra all'insegna della fantasia e della creatività.

L'edificio scolastico ospita il museo permanente «La memoria del passato»

Alcune edizioni passate sono: «I fioricomi» (nel giardino dei fioricomi); «Canto abiti per una sposa»; «Le borsette della nonna»; «Ombrellini e parasole». E' prevista, altresì, l'apertura dell'oratorio di San Rocco, il monumento più antico di Casalnoceto, recentemente restaurato. L'edificio, ricavato dall'angolo di sud ovest della rocca viscontea, costruita nel secolo XIV, conserva quasi intatte le caratteristiche strutturali originali, con una parte absidale in corrispondenza della torre angolare ed un corpo principale che si sviluppa in forma triangolare.

Il territorio di Casalnoceto è abitato da età preistorica, come hanno dimostrato recenti ritrovamenti archeologici. In epoca longobarda il centro più importante è Rosano, sede una diramazione della via Postumia, all'imbocco della Val Curone. Attorno al 1000 Rosano possiede tre chiese ed è sede di importanti commerci. I marchesi Spinola costruirono a Rosano una grande chiesa e un convento dopo che il marchese Ambrogio, conquistatore delle Fiandre, volle esservi sepolto nel 1630. La presenza degli Spinola a Rosano portò fama e ricchezze a Casalnoceto che nel '600 fu uno dei centri più importanti della zona. La chiesa di Rosano, che fa parte della grande villa e ospita nei sotterranei le tombe dei marchesi Spinola, è un mirabile esempio di arte barocca, oggi purtroppo in stato di abbandono.

PRO LOCO AMMINISTRAZIONE COMUNALE PROVINCIA DI ALESSANDRIA

CASALNOCETO

DOMENICA 25 MARZO 2001

ANTICA FIERA DEI PÔM A MÖJ

(Mele a bagno)

ricetta tipica casalnocetese

dalle ore 9,30 per tutta la giornata

Bancarelle di prodotti tipici,
artigianato e merci varie
Stand gastronomico Pro Loco

Apertura Museo "La memoria del passato"
Apertura: "Oratorio di San Rocco"

In caso di maltempo la distribuzione delle mele si farà domenica 01/04/2001

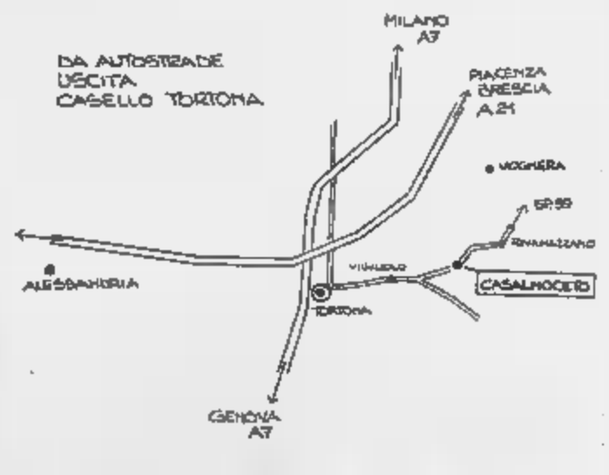

CADIR
CADIR S.Coop. R.L.
Strada Alessandria, 13 - QUARGNENTO
☎ 0131 219526 - Fax 0131 219614

BERGAGLIO Arredamenti
Via Emilia, ... - ☎ 0131 861603
TORTONA (AL)

Banca Cassa di Risparmio di Tortona
TORTONA RISPARMIO
Gruppo Banca Lombarda e Piemontese

R.D. CARROZZERIA
di Roberto Dadomenici
Strada Provinciale A. Gervia, 2
CASALNOCETO (AL)
☎ e Fax 0131 809152

C. & C. S.n.c.
di Cabelli Giuseppe e Cossa Franco
Serramenti in alluminio
Tende da Sole - Zanzariere
Porte blindate - Porte automatiche
Via Voghera, 20 - ☎ 0131 808823
CASALNOCETO (AL)

Pasta Fresca
di TUCCIO SALVATORE
Via Emilia, 58 - ☎ 0131 868516
TORTONA (AL)

Edilcom s.r.l.
MOVIMENTO TERRA - AUTOTRASPORTI MATERIALI EDILI
Via Voghera, 17 - ☎ 0131 809479 - Fax 0131 809502
CASALNOCETO (AL)

Lugano Ernesto
AUTOTRASPORTI E MOVIMENTO TERRA
Sede e Magazzino:
Via Papa Giovanni XXIII, 6 - CASALNOCETO (AL)
☎ 0131 809479 - Fax 0131 809502

TERMOIDRAULICA
DE MAESTRI SERGIO e RICCARDO
Via Arenella - ...
CASALNOCETO (AL)

AMARO SAN ROCCO
e basi di erbe
... (AL)

IMPRESA DI PULIZIA
Bolle Blue
... LAVAGGIO TAPPETI DI OGNI TIPO
... LE SERVIZIE SALVAGNI
... DISINFESTAZIONE - DISINFEZIONE - SANIFICAZIONE
Via Milano, 3 - 15066 CASALNOCETO (AL) - Tel. 0131/809443

C. E. G.
COSTRUZIONI EDILI GIORDANO
... Salvatore
Via Cerioli, 3 - ☎ 0131 809443
CASALNOCETO (AL)

Litostampa Srl - Via Catalana, 13 - TORTONA

Spesi 5 miliardi, l'inaugurazione il 21 aprile con la Melandri e i cardinali Martini e Poletto

Casale riscopre [redacted]

Concluso dopo anni di lavoro il restauro del nartece

Silvana Mossano

CASALE [redacted]

«Riapre una cattedrale romanica come nessuno l'aveva mai vista». Con questo [redacted] è stato annunciato, [redacted] clima [redacted] entusiasmo, ieri a Torino, alla Sovrintendenza ai beni culturali, che i lavori [redacted] restauro dell'imponente «nartece» del duomo sono pressoché ultimati [redacted] la città [redacted] pronta a riappropriarsi di questo monum[redacted] simbolo dopo una campagna di lavori che era stata avvia[redacted] nel 1997, per una spesa complessiva di circa 5 miliardi. [redacted] 30 operatori impegnati nel cantiere hanno riportato all'antico splendore 1850 metri quadrati di paramenti murari originali, 380 metri quadrati di paramenti ottocenteschi, 320 metri quadrati di elementi scultorei, tra [redacted] le più [redacted] sculture lombardo-piemontesi del XII secolo, 78 metri quadrati di zoccolatura e pilastri. Sono state recuperate le origini medievali dell'antico atrio, il «nartece», una struttura [redacted]ca in Europa.

L'inaugurazione ufficiale avverrà il 21 aprile, l'ha annunciato il vescovo Germano Zaccheo, che ha anticipato che vi parteciperan[redacted] monsignor Francesco Marchisano, presidente della Pontificia commissione per i Beni culturali, [redacted] i cardinali [redacted]vi di Torino, Severino Poletto, e di Milano, Carlo Maria Martini. E' atteso anche il ministro dei Beni culturali Giovanna Melandri. Ma la vera apertura del duomo restaurato alla popolazione avverrà [redacted] 14, la notte di Pasqua, mentre martedì 17 [redacted] giovedì 19 si terranno due concerti: il primo con l'organista Massimo Gabba, il secondo con la corale Cantores Mundi diretta da Mino Bordignon.

L'imponente opera di recupero, promossa dalla curia, [redacted] stata eseguita dalla Novaria restauri su progetto degli architetti Stefano Martelli e Raffaella Rolfo, con la consulenza scientifica delle Sovrintendenze ai Beni ambientali (Bruno Malara [redacted] Maria Carla Visconti) [redacted] ai Beni artistici (Carlenrica Spantigati e Fulvio Cervini). L'intervento era iniziato con i restauri della cattedrale, costo un miliardo e mezzo, usando come punto di partenza il lavoro di Edoardo Arborio Mella nel 1860 circa. A mano a mano che si procedeva con i saggi [redacted] le analisi si andava scoprendo, sotto gli intonaci ottocenteschi applicati da Mella, la struttura originaria del XII secolo. Questa è stata portata [redacted] luce, [redacted] scoperta [redacted] un'architettura medievale e della sua decorazione che non si sospettava esistesse. Ecco perché i sovrintendenti ieri hanno detto che quello di Sant'Evasio a Casale [redacted] da considerare a oggi il più importante cantiere di restauro di un edificio medievale europeo». La spesa per il recupero dell'atrio-nartece è [redacted] tre miliardi.

Nel frattempo era stato anche restaurato il crocifisso [redacted] lamina d'argento. E [redacted] lavori [redacted] finiti: si pensa al recupero del sottotetto e a una «sacrestia aper[redacted] per esporre oggetti pregiati, oltre al Museo del Duomo da allestire in Seminario.

Complessivamente, l'opera [redacted] stata finanziata dalla Curia, dal ministero e dalla Compagnia di San Paolo, con contributi di Regione, Comune, Banca Cariplo [redacted] ancora [redacted] l'impegno fervente dei monferrini che, singolarmente [redacted] tramite associazioni, hanno voluto partecipare concretamente a questo evento.

Il vescovo Germano Zaccheo e il nartece del Duomo, un'opera unica

Casale, stamane incontro [redacted] che fare dopo l'esame

[redacted] liceo [redacted] lezione [redacted]

CASALE [redacted]

Gli [redacted] alunni del Palli per una mattina diventano docenti. L'incontro fra studenti [redacted] oggi e di ieri al liceo scientifico è in programma oggi alle 10,30 nell'aula magna. E' un'iniziativa promossa dall'Associazione ex allievi dell'istituto e che vedrà gli ex alunni dare indicazioni agli allie[redacted] delle classi IV e V nella difficile scelta del percorso da seguire una volta superato l'esame di Stato. Fra [redacted] domande [redacted] cui dare una risposta: frequentare l'università? Quale indirizzo scegliere? Oppure scegliere altri percorsi formativi? A disposizione degli studenti [redacted] Luciano Alzona (imprenditore), Stefano Bagnera (avvocato), Rosa Maria Cappa (architetto), Franco Cellerino (agente immobiliare), Gian Franco Fracasso (biologo), Fabio [redacted] Francesco (studente alla Facoltà di Matematica dell'Università del Piemonte Orientale Amedeo Avogadro), Antonio Opezzo (notaio), Valerio Pasolini (medico), Mau[redacted] Saracco (veterinario), Roberto Saracco (giornalista), Renato Traverso (funzionario di banca).

L'iniziativa proseguirà con l'inizio del prossimo anno accademico, a ottobre, con incontri e visite in varie sedi universitarie. L'Associazione degli ex allie[redacted] organizzerà inoltre per il 60° anniversario di fondazione del liceo scientifico Palli un [redacted]tro [redacted] 19 [redacted]. Saranno consegnate targhe ricordo agli insegnanti congedati nel corso degli ultimi anni e seguirà una [redacted] aperta ad allievi, ex e amici, nelle classi del Palli. [r. al.]

Ci sarà anche D'Ambrosio e si parlerà dei «tagli»

Ovada, [redacted] ospedale [redacted]

OVADA

Stamane alle 10, all'ospedale di Ovada, ci sarà la cerimonia d'inaugurazione della Tac. Era stata «Vela», l'associazione di volontariato istituita da malati oncologici del day-hospital e da loro familiari, [redacted] farsi promotri[redacted] dell'iniziativa [redacted] Tac per Ovada», con raccolta di fondi che ha fruttato 305 milioni. La differenza è stata messa dall'Asl 22 (la spesa complessiva è stata di circa 2 miliardi), che ha attivato un contratto di locazione per [redacted] mesi trascorso i quali l'apparecchiatura sarà di proprietà dell'ente.

All'inaugurazione sarà presente l'assessore regionale alla Sanità, Antonio D'Ambrosio e la circostanza potrebbe essere l'occasione per dare risposte [redacted] «tagli» disposti dalla Regione [redacted] per i quali viene rinnovato l'antico pericolo della soppressione dell'ospedale di Ovada.

L'esigenza di fare chiarezza sul futuro della sanità nell'Ovadese viene manifestata da più parti. E' recente la proposta di un Comitato cittadino, [redacted] cui ha fatto seguito la richiesta delle [redacted] di categoria di esercenti e artigiani per la convocazione di un Consiglio comunale aperto per un confronto fra istituzioni e cittadini. Disponibilità [redacted] già stata assicurata dal sindaco Vincenzo Robbiano, anche in relazione all'impegno unitario già assunto [redacted] Consiglio con un ordine del giorno [redacted] la decisione di dare mandato alla commissione consiliare di seguire attentamente le vicende sanità. [r. bo.]

Presentato oggi [redacted] Vignale

[redacted] «manuale» [redacted] rurali

VIGNALE. Viene presentato stamattina a Palazzo Callori, dalle 9,30, «Architettura rurale [redacted] provincia di Alessandria», un manuale realizzato dalla Provincia e che contiene [redacted] indicazioni per il recupero e il res[redacted] degli edifici rurali secondo le tipologie costruttive e le tecniche tradizionali.

Il volume, di 500 pagine, contiene indicazioni (corredate da molte immagini) per regolamentare gli interventi [redacted] restauro in tutti i territori della provincia, in base [redacted] approfondite analisi da parte di diversi ricercatori che stamane partecipano al convegno di presentazione relativamente alle [redacted] Basso Monferrato, Alto Monferrato Acquese, Valle Orba, Collina Acquese Ovadese, collina tra Bormida e Orba, Val Lemme, Alto Ovadese, Val Borbera, Val Curone e Colli Tortonesi. [s. m.]

Castelnuovo Belbo

[redacted] «Troppi [redacted]

CASTELNUOVO BELBO. E' bastato che la provinciale per Alessandria fosse chiusa al traffico per alcune ore (è accaduto mercoledì per il rovesciamento di un camion carico di bombole di gas sulla salita di Bazzana), per far ritornare di attualità i problemi di via Vittorio Emanuele, al centro di Castelnuovo. Il traffico è stato deviato tutto per Incisa e da lì per Castelnuovo, prima di reimmettersi sulla strada principale a Bruno. Appesantendo in modo eccessivo il «budello» del centro storico. «Le case tremavano - raccontano due castelnovesi in una lettera a La Stampa - già normalmente è difficile passare a piedi, ma in quel pomeriggio ci siamo resi conto che adesso la situazione è diventata insostenibile».

Via Vittorio Emanuele è stretta, senza marciapiede e per tutto il giorno tir ed autoarticolati la percorrono per evitare il giro più lungo sulla Nizza-Alessandria. Il manto stradale è malridotto e le case hanno un aspetto perlomeno curioso: alcuni proprietari hanno fatto togliere i balconi che avevano già subito troppi colpi, altri hanno apposto segnali sulle ringhiere e c'è chi ha dovuto anche levare gli scalini per entrare in casa.

«La storia va avanti da anni - prosegue la protesta - ma delle soluzioni prospettate non c'è traccia». Nel '97, l'allora sindaco Carlo Formica minacciò un'ordinanza di chiusura del traffico pesante e prese contatti con la Provincia. Si prospettava la messa in funzione di un semaforo o meglio la creazione di una circonvallazione.

Ad aggravare lo stato di cose ci ha pensato anche il terremoto che ha lesionato le case. Che ora patiscono ancor di più gli scossoni del traffico. [e. ce.]

CENTRO [redacted] E VENDITA [redacted] UOMO - DONNA - BAMBINO

ELSY STORE

TRUSSARDI JEANS
[redacted]
fausta
PIU'DONNA MARIELLA BURANI
VALENTINO SPORT
GEOX RESPIRA
MISSONI
[redacted]
PRIS[redacted]
DONNA ENRICA

APERTI TUTTI I GIORNI ANCHE ALLA DOMENICA
DALLE 8,30 ALLE 12 E DALLE 14,30 ALLE 19. CHIUSO LUNEDI MATTINA
[redacted] SPECIALIZZATO TAGLIE [redacted]
ELSY STORE - REGIONE QUARTINO 77 - CALAMANDRANA (AT) - TEL 0141-75655

Presentando questo coupon
al nostro punto vendita
avrete diritto ad uno sconto di
L. 20.000
per acquisti minimi
di L. 100.000
sul listino di vendita
al pubblico

Offerta [redacted] cumulabile
Ogni cliente può beneficiare dell'offerta
[redacted] volta sola

La Maranzana
CANTINA MARANZANA
Soc. Coop.r.l.
VINI D.O.C. PIEMONTESI
Dalle nostre colline alla Vostra tavola,
la tradizione dei nostri vini.

Orario di vendita al pubblico dei vini sfusi e in bottiglia:
da lunedì a sabato: 8/12-14/18;
domenica mattina: 9/12;
chiuso domenica pomeriggio

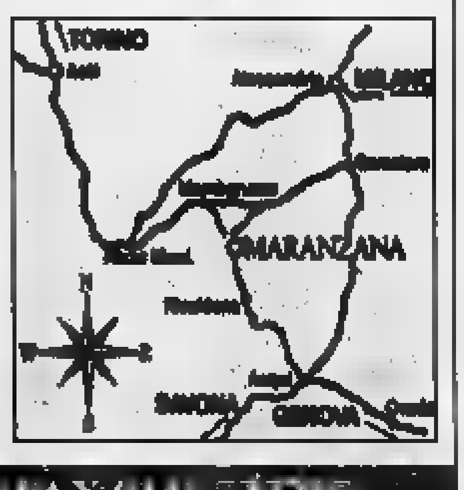

Via San [redacted]
[redacted] E-mail:cantmar an@[redacted]

Fino al 31 marzo le Ricaricabili Omnitel costano la metà!

Se acquisti una Carta Ricaricabile Omnitel entro il 31 marzo 2001 ti costa 50.000 lire anziché 100.000 lire (con 50.000 lire* di traffico incluso).
Attivati con Omnitel!

omnitel®
vodafone

www.omnitel.it — IDEE IN GRADO DI CAMBIARE IL MONDO

MAKHYMO
Via Cardinal Raimondi, 16
ACQUI TERME (AL)

MONTIGLIO
Via Lanza, 114
CASALE MONFERRATO (AL)

STEREOTEL
Via E. Raggio, 32/A
NOVI LIGURE (AL)

COSMO
Via Carducci, 11
TORTONA (AL)

Borgo San Dalmazzo, a Palazzo Bertello fiera del cioccolato con laboratori di degustazione

Un «tempio» per i golosi nell'ex fabbrica cuneese

BORGO SAN DALMAZZO

Un mondo per i golosi: si è presentato così ieri Palazzo Bertello all'inaugurazione della prima edizione di «Un Borgo di cioccolato», appuntamento fieristico ideato dal Comune con la Confartigianato di Cuneo, l'Ente Fiera Fredda e alla cui realizzazione hanno contribuito: Chococlub, Atl, Regione e Camera di commercio di Cuneo. L'iniziativa è ghiotta: fino a domani i 1300 metri quadri espositivi della Bertello sono invasi da un'ottantina di maestri pasticceri: 35 stand presentano le specialità del Piemonte, Liguria, Lombardia con rappresentanze anche d'Oltralpe, mentre nell'«Officina del cioccolato» artisti-pasticceri mostrano la loro abilità di scultori: Antonio Le Rose di Genova, Silvio Bessone di Vicoforte, quattro rappresentai del Consorzio dei cioccolatieri torinesi, una quarantina di «Amici del cioccolato» della «Granda», e Maide di Rapallo, noto per le sue sexytorte.

Nei laboratori della degustazione si tengono assaggi guidati in abbinamento con vini passiti e grappe (costo 10 mila, prenotazioni all'Ente Fiera Fredda tel. 0171262054) e degustazioni «semplici» (buono per tre degustazioni a 3 mila lire).

Ieri pomeriggio, all'inaugurazione, con riprese per «La vita in diretta» di Michele Cocuzza su Raiuno, si è svolto un convegno su «Il cioccolato vero» per fare il punto sulla certificazione di qualità. Fra i relatori Arcangelo Roncaci, segretario nazionale di Confartigianato-sezione pasticceri, e Davide Ferrero, presidente di Chococlub, associazione albese che promuove il cioccolato di qualità.

Oggi la kermesse continua: tema della giornata «Il Cuneese al rum», cioccolatino che, in diverse versioni locali, ha conquistato il mondo legando il suo nome all'immagine della «Granda».

Domani sarà il momento delle «uova di Pasqua». Oltre al cioccolato da mangiare, c'è anche cioccolato da vedere nelle trecento immagini storiche che raccontano la pubblicità nelle varie epoche. A corollario della manifestazione la multisala Cinelandia proietta il film «Chocolate». Gli stand sono aperti dalle 10 alle (l'ingresso è gratuito). [v. p.]

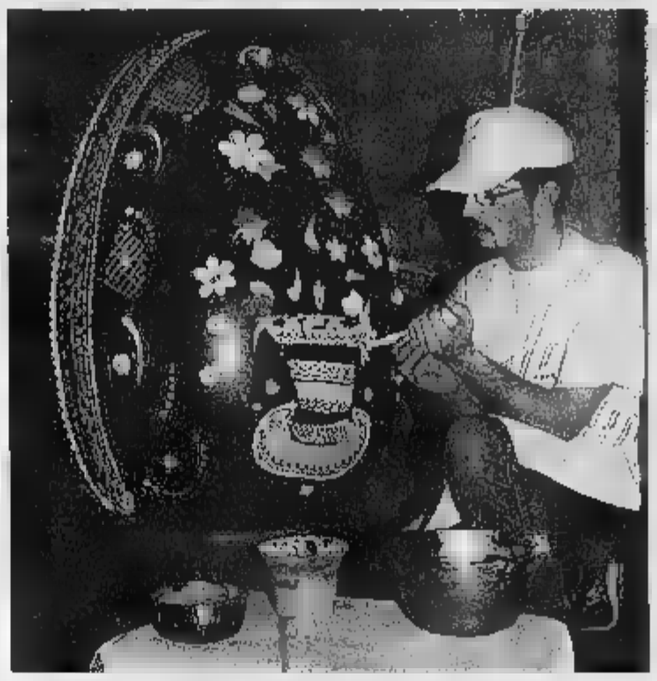
Un pasticcere dell'azienda «Dulciolivа» di Borgo impegnato a decorare un uovo

GIROd'ALPE

Fuoripista da dimenticare

Enrico

INVERNO anomalo, primavera folle. In questa «sentenza» è racchiusa la pericolosità dello sci fuoripista e dello sci alpinismo di un anno da dimenticare. Anno di un autunno senza gelo con così tanta pioggia da provocare un'alluvione disastrosa. E poi di tanta neve, che ha sorpreso perfino il freddo perché caduta su terreno ancora morbido. Nonostante temperature siano poi anche scese sotto i 20° durante i mesi invernali, la «coperta» bianca non ha più consentito al gelo di penetrare fino terra. Risultato: un primo e consistente strato di sempre instabile.

La coda invernale ha cambiato la situazione, anzi, ha reso sempre più pericolose le sciate fuoripista. E' continuato a nevicare rendendo impossibile, nonostante l'altalena delle temperature, la trasformazione del manto . Di più, il caldo eroso strato più vicino al terreno, provocando vuoti di grande pericolosità. Oltre i 2200 metri si scia su neve decembrina, farinosa, che poggia però strati duri. La situazione d'insicurezza è certa, soprattutto nei versanti freddi, quelli esposti a Nord. Altri elementi non trascurabili il vento, che ha accumulato lenti gelate, volte nascoste dalle continue nevicate, e l'enorme quantità neve.

Ce n'è abbastanza per evitare il più possibile alpinismo e percorsi non tracciati e battuti. E' bene ricordare che il fuoripista è sempre sport a rischio, a meno che la neve non sia completamente trasformata, cioè un manto così duro da sorreggere senza alcun cedimento il peso di sciatore. L'anomalia meteorologica di quest'anno aumenta ancor di più il pericolo. La dimostrazione è negli incidenti, purtroppo mortali, che hanno coinvolto uomini esperti di montagna.

Versanti canaloni ancora poco soleggiati sono carichi: cornici di neve e masse consistenti sono rimaste appese alla montagna, non sospinte né dal loro peso, né dall'aumento della temperatura. Di qui l'aumento del pericolo: basta una leggera pressione per farle precipitare. Proprio gli incidenti a persone esperte sottolineano neppure una sciata rapida, nella linea di massima pendenza priva di qualsiasi diagonale che possa «tagliare» un fronte instabile, sufficiente a garantire il fuoripista.

Discesa in fuoripista

Senza ripescare le antiche e buone usanze che sconsigliavano l'avventura in neve fresca, mai come in questi giorni si può buon diritto gridare agli sci alpinisti o agli amanti dei terreni vergini: «State a casa, oppure ripiegate sulle piste». Questo monito non piace e non è mai piaciuto neppure alle guide alpine, perché esclude ogni possibilità quando, in realtà, anche in condizioni pericolose, c'è sempre il modo di trovare spazi nei quali il rischio è ridotto quasi a zero. Tuttavia, almeno per il momento, meglio evitare la ricerca.

La Regione ha dato il via al progetto di un marchio dop per l'insaccato tipico. Presentazione a Saluzzo, Alba e Verona

Il salame Piemonte valorizza il territorio

L'assessore: «Un settore fondamentale per la zootecnia»

Da sinistra il saluzzese Piero Sassone presidente della «Amleto Bertoni» e inventore degli eventi dedicati al salame e l'assessore regionale Deodato Scanderebech

TORINO

Il Piemonte è una delle regioni più importanti per la produzione suina, ma aveva ancora ottenuto il riconoscimento una dop che evidenziasse la grande forza sia nei numeri, che nella qualità. L'altro giorno a Torino, sotto la regia dell'assessore regionale all'Agricoltura, Deodato Scanderebech, e con la «benedizione» dell'Associazione industriali delle carni, è partito progetto della denominazione di origine protetta per il «salame Piemonte». «E' il riconoscimento - dice Scanderebech - a un territorio dove vengono allevati più di un milione di suini e il fatturato del settore salumi raggiunge i mille miliardi, dando lavoro ad oltre diecimila persone. Sono numeri che dimostrano che si tratta di un settore fondamentale per la zootecnia». Nel progetto è evidente la volontà di valorizzare l'intera filiera produttiva e di «regalare» al Piemonte un altro prodotto tipico. «E' un prodotto - conclude Scanderebech - frutto genuina tradizione contandina che deve però avere dignità con prodotti come il San Daniele, la Bresaola della Valtellina, il Lardo di Arnad o Culatello Zibello».

Momenti chiave nella presentazione di un piano di lavoro che coinvolgerà anche l'enogastronomia regionale sono in programma a Verona durante il «Vinitaly», ad Alba per «Vinum 2001» e Saluzzo. «In un certo - spiega Piero Sassone, presidente della Fondazione Amleto Bertoni - il Saluzzese è la patria di questo salame, una delle prime città a dedicargli una manifestazione e a credere nelle possibilità valorizzarlo marchio regionale». [l. f.]

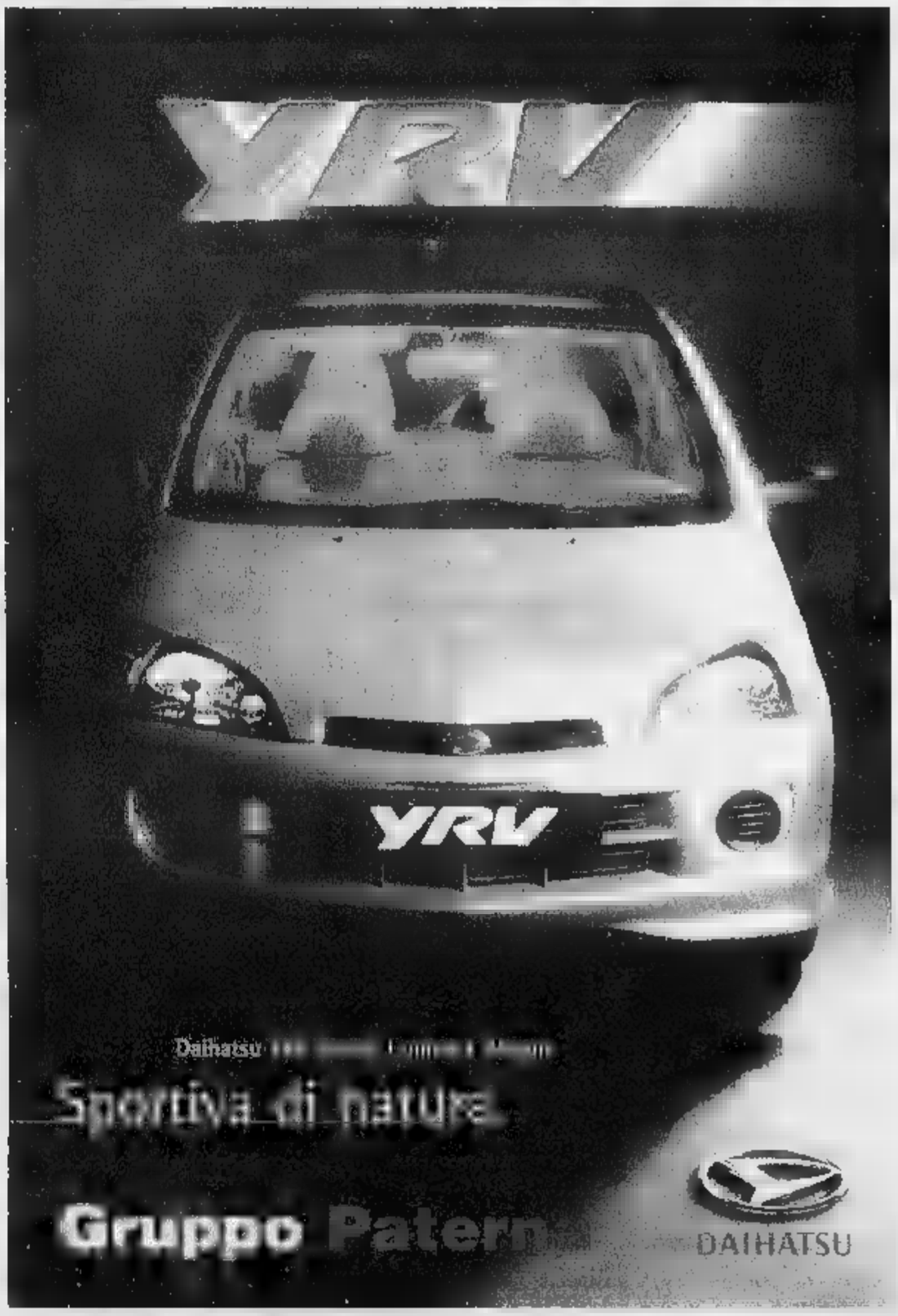

Ti aspettiamo
per una prova su strada
e per la visione di tutti i modelli
in anteprima anche sabato 24
e domenica 25 marzo 2001

AutoEuropa 93

Via Mazzini 157

tel. 0143.323931

NOVI LIGURE

VENDITA - ASSISTENZA - RICAMBI

Al Covhause di Valenza gli Aspettando Margot festeggiano il decennale

Olivola, swing con l'Hammond trio

Funky jazz al «900» di Ottiglio con i Jubiabà

[redacted]. [redacted]ue gruppi - Kling-Ons e K-Again - sono protagonisti [redacted]el «concertone» al Forte Guercio: i generi sono punk rock [redacted] rap-core. Danze alla Soms del rione Cristo con Liscio 2000, in quella di San Giuliano Vecchio [redacted] Barbin, a Valle San Bartolomeo si elegge Lady Primavera e si balla [redacted] Mira Torriani. Al St. Jacques di Spinetta, serata dedicata al r'n'b [redacted] i D[redacted] Blues. Al Rokery, in località Ventolina, l'Agenzia Tormenti di torino.

ACQUI TERME. Si balla con i Saturni al dancing Gianduja. Danze anche [redacted] Palladium: in sala liscio [redacted] Mauro Rizzi, in sala disco [redacted] il dj Jean Marie e in sala latino con dj Susy e Silvia e gli Horse Brothers.

BERGAMASCO. Al ristorante Fabrizio Ghirardi (ex Tranquil) c'è anche l'angolo del blues con i Fogtown.

BOSCO MARENGO. Alla Luna Rossa [redacted] sabato è, come sempre, all'insegna del divertimento. Al Master si balla sulla pista commerciale con Andrea il Conte [redacted] Steve. Serata «Disco hit» al Victoria con Allo dj.

CASALE. Pianobar con Francesco Cabiati all'Azzurro. All'Eternit si va in pista con Antonella e Tiziano, alla Virtus danze con Sonia e la sua Band, al Mutuo suonano gli Indimenticabili. Ai Magazzini Mondani [redacted] esibiscono i Night Train.

CASSINASCO. Ci sono influenze rock, blues, funky e reggae nella musica dei G. T. O., gruppo umbro che suona stasera al Maltese.

[redacted] discoteca Le Kok, in main-room, musica commerciale e house con il dj Damiano [redacted] house [redacted] Andrea Pepe e Matteo Guaschino.

CODEVILLA. Arrivano i Melody al Thunder Road [redacted] la loro nuova formazione.

FRUGAROLO. Al Valhalla, in frazione Mandrino, cover rock con i Doggy Style.

[redacted]. All'Omnia Club, serata «Protagonisti nella notte»: nella golden hall musica house e commerciale con i dj Manuel [redacted] Giorgi[redacted] nel twist privé happy music [redacted] revival by Dr. Alex e Luciano Tirelli.

LU MONFERRATO. Al Mephisto Café torna [redacted] Free Monkey band con classici Anni '70 e hit più recenti, rigorosamente rock: grandi assoli di batteria.

OLIVOLA. Serata a tutto swing, alle 21 all'auditorium San Pietro di piazza Europa, con l'Hammond Trio: Federico Conti all'organo Hammond B3, Lorenzo Monguzzi alla chitarra [redacted] Maurizio Cuccioni alla batteria. La serata, promossa dallo Swing Hall, ha in programma l'esecuzione dei più famosi standards del jazz americano.

[redacted]. Al Nuovo Caffè Novecento funky jazz e beat londinese con i Jubiabà.

OVADA. Al Deux Chevaux ci sono i Soltantosoul: un ritorno agli Anni '80 con classici come Discoinferno. E da domani il locale chiude [redacted] 5 aprile per [redacted] «maquillage».

[redacted]. Al Drum&Bass serata «The world of funky»; spazio tribal live con i Per[redacted] tribali e la vocalist Miss Rome; dj Black [redacted] Aliberti.

SALE. Danze stasera alla Cometa con i Ragazzi del Lago.

SAN SALVATORE. Musica house stasera alla Locanda dei 4 Moschettieri, in piazza Carmagnola: al mixer c'è il dj Daniele.

STAZZANO. Al Planet sono protagoniste le cover dei Capolinea.

TAGLIOLO. Danze [redacted] l'orchestra Harmony Show alle Terrazze di strada Caraffa.

TORTONA. Funky dance con i Moo[redacted] di Marco Guerzoni questa sera al Docks. Si prosegue con la scaletta del dj André.

VALENZA. Cover rock dalle 23 al Covhause con gli Aspettando Margot, che festeggiano il decennale di fondazione. Liscio stasera al Valentia [redacted] Franco Bastelli [redacted] sua orchestra.

VOGHERA. New country con i Redwoods al Cowboys Guest Ranch.

A cura di BRUNELLO VESCOVI

[redacted]

I Fogtown sono il gruppo alessandrino che da più tempo si dedica ai classici del blues. Stasera li si può ascoltare al ristorante Fabrizio Ghirardi di Bergamasco

[redacted]

Con loro si esibisce [redacted] violinista locale Cristiano Gualco

I quattro archi di Cremona in concerto a Silvano d'Orba

La Soms [redacted] **Silvano d'Orba**, in collaborazione con il Comune, presenta stasera alle 21, nella sala teatro di [redacted] Roma, un concerto del Quartetto d'archi di Cremona.

C'è particolare attesa per quest'appuntamento in quanto nell'ensemble figura [redacted] giovane musicista nato in paese, Cristiano Gualco.

Ha iniziato a dedicarsi al violino alla scuola Rebora di Ovada, con Osvaldo Palli, e ha poi proseguito gli studi al Conservatorio «Paganini» [redacted] Genova sotto la guida di Graziella De Carli.

Gualco ha vinto diversi con[redacted] [redacted] già nel giugno '94 era stato scelto per suonare, in qualità [redacted] solista, con l'Orchestra del Carlo Felice di Genova.

Il Quartetto d'archi di Cremona comprende anche Carlotta Conrado (violino), Simone Gramaglia (viola) e Giovanni Gnocchi (violoncello) e si è formato nell'aprile dello scorso anno.

Sono quattro musicisti perfezionatisi in importanti Accademie europee come Guildhall School di Londra, Conservatorio di Vienna, Accademia Chigiana [redacted] Siena. Dopo aver vinto numerosi concorsi nazionali ed internazionali hanno fondato l'ensemble che, [redacted] primo concorso, si è aggiudicato [redacted] primo premio con menzione speciale di merito alla rassegna nazionale di Vittorio Veneto.

I quattro musicisti continuano [redacted] perfezionarsi con Salvatore Accardo, Massimo Quarta, Bruno Giuranna e Rocco Filippini ed Enrico Bronzi con i quali hanno avuto spesso collaborazione anche concertistica.

Come quartetto seguono corsi dei maestri Piero Farulli e Andrea Nannoni della Scuola [redacted] Musica di Fiesole, che ha assegnato loro [redacted] borsa di studio per meriti artistici, e dell'Accademia «Walter Stauffer» di Cremona con il maestro Accardo.

[redacted] Quartetto ha in programma concerti italiani ed internazionali: [redacted] stato invitato anche dal Curtis Istitute di Philadelphia negli Stati Uniti (andrà a settembre) [redacted] ha in programma una tournée spagnola nell'aprile del prossimo [redacted]

Sempre stasera, alle 21,15, nel teatro comunale di **Valmacca**, su iniziativa di Comune e Laboratorio Artistico Piccolo Sipario, si tiene un concerto lirico. Si esibiranno [redacted] soprano Rossella Talice, il mezzo soprano Mi Kyoung Lee, ed il pianista Vittorio Rosetta.

Il programma prevede l'esecuzione di arie tratte dalle opere [redacted] Giuseppe Verdi, a cui la serata è dedicata. [r. al.]

Il giovane violinista Cristiano Gualco

A Casale riapre il salone dopo la ristrutturazione

[redacted] «no-stop» [redacted] Tartara con [redacted] musica e teatro

CASALE

Ad oltre un anno dalla chiusura per una radicale ristrutturazione, riapre il salone Tartara al Mercato Pavia, completamente rimesso a nuovo, funzionale, moderno. Uno spazio destinato ai giovani della città e non solo. Un contenitore con duecento posti a sedere dove sarà possibile fare teatro, musicali, di danza. E l'inaugurazione prevede subito una [redacted] musicale, dalle 17,30 alle 24.

Una «no-stop» di danza, [redacted]ca, teatro e cabaret: protagonisti l'Happy Feat Tap Duo, il Collettivo Teatrale, Paolo Faroni, Mamomisa, Do's'n'don'ts, Superfuel, From Beyond e altri giovani artisti. Già comunque pronta una mini rassegna che durerà fino a giugno.

Domani, dalle 15 alle 19, altri momenti di [redacted] per i ragazzi guidati da Magico Teatro, Collettivo Teatrale ed Ops. Lunedì, alle 21, il «Tartara» ospiterà invece un convegno con la partecipazione dell'onorevole Silvia Costa, dove [redacted] parlerà del ruolo della donna [redacted] processi d'integrazione.

Gli appuntamenti di spettacolo riprendono il 31 marzo, alle 21, con un concerto per pianoforte e clarinetto di Matteo Corda [redacted] Massimo Limonetti. Ancora musica, questa volta blues-fusion, il primo aprile alle 21,30 con i Groove Party e l'Electrik Terno Sextet. Altri due appuntamenti in aprile: il 22 spazio alla Banda dal Dua [redacted] «Carlin Cerutti [redacted] per tutti», il 28 alle 21 Piccola Ribalta porta in [redacted] «Mimì Pompon».

Il 5 e 26 maggio, dalle 21,30 alle 24, le serate di musica giovane «Percorsi Sonori»: vetrina dei gruppi di base che si confronteranno con altre realtà ed esperien[redacted] musicali provenienti da fuori territorio. Sabato 19 maggio ci sarà la Giornata dei Giovani Artisti: una maratona musicale, promossa dalla Consulta Giovani si terrà dalle 17 alle 24. Infine, sabato 2 giugno alle 21, un concerto vocale e strumentale con i giovani [redacted] laboratorio teatrale musicale «L'opera dei Ragazzi» di Casale, diretti [redacted] Erika Patrucco. Per informazioni si può telefonare al Centro Giovani: 0142-77396 oppure 0142-444204; [redacted] internet www.comune.casale-monferrato.al.it. [r. sa.]

AL CINEMA CON LA STAMPA

Domani il coupon per «Snatch»

ALESSANDRIA. Prosegue il ciclo di appuntamenti «Al cinema con La Stampa»: I lettori potranno assistere gratuitamente martedì alla proiezione (orario: 20,15) al cinema Kristalli di una pellicola in prima visione. E' «Snatch-Lo strappo» del regista e sceneggiatore Guy Ritchie, con Brad Pitt, Ewen Bremner, Benicio Del Toro e Dennis Farina. Il coupon che pubblicheremo domani (e che ritroverete martedì) consente di ritirare i biglietti alla Publikompass di via Cavour 58 o all'Iper di Pozzolo, che [redacted] sponsor dell'iniziativa insieme con Divani & divani e offrirà un omaggio a tutti gli intervenuti alla serata. [r. al.]

Due giorni al Comunale

Weekend alla Ferrero fra letture di Eco [redacted] burattini di Cortesi

ALESSANDRIA. Per il ciclo «Sabato [redacted] teatro», l'appuntamento in sala Ferrero al Comunale di Alessandria per piccoli e grandi spettatori prevede alle 16 uno spettacolo dei burattini di Daniele Cortesi, intitolato «Gioppino [redacted] mistero del [redacted]stello». E' riservato ai bambini delle scuole materne ed elementari.

E' una bella fiaba ambientata in un castello, molto divertente oltre che educativa (i cattivi vengono puniti e i buoni trionfano), che è stata selezionata nel '93 dalla Regione Lombardia fra le migliori proposte del teatro per ragazzi.

Domattina, dalle 11, sempre in sala Ferrero, c'è [redacted] quinto appuntamento con le letture di «Baudolino» di Umberto Eco, a cura di Andrea Borini. Al microfono, in sala Ferrero, si alternano i giovani attori Roberta Cabella, Roberta Barbarossa, Monica Massone, Maria Alberta Navello e Federico Dilirio.

Il biglietto costa 10 mila lire [redacted] comprende un aperitivo, offerto in collaborazione con [redacted] Wine Bar dell'Angolo di via Mazzini 68. [r. al.]

Mostre a Casale

Dalle foto agli ex libris

Nel foyer del Municipale di Casale oggi è l'ultimo giorno di apertura della mostra fotografica «Still-life», a cura di Giu[redacted]ppe Bergomi. Si può visitare dalle 16 alle 19. Si conclude nel weekend anche la mostra biennale internazionale «Grafica ed ex libris», omaggio a Remo Wolf. Si può visitare dalle 10,30-12,30 e 16-19,30. Prosegue invece sino all'8 aprile nella galleria Santa Croce, in via Roma, «Ieri, oggi, domani» con opere scelte di De Chirico, Parmigiani e D'Auria. [r. sa.]

[redacted] Teatro

Tre opere di Cechov

Al Centro comunale di cultura si replicano stasera, alle 21,30, i tre atti unici di Anton Cechov: «L'orso», «La domanda di matrimonio» e «Le [redacted] con gli allievi di Valenza Teatro, curati da Laura Bombonato. Gli interpreti sono Patrizia Alessandria, Fabrizio Appi, Marilena Bivona, Massimo Brioschi, Marco Mucolo, Armanda Campanerut, Maria Cannovò, Filomena Ciccarelli, Fabio Falleti, Massimo Polimeno, Dario Scapitta. Musiche di Giacomo Bombonato e Gianluca Moro; elementi di scena di Dario Scapitta. L'ingresso è libero. [r. c.]

stasera

AL CINEMA

[redacted]

[redacted]. Tel. 0131-252.644
15 minuti. [redacted] e [redacted] York
con Robert De Niro
Ore 16-18-20-22,30. L. 12.000 - lun. 7000

[redacted] 0131-252.079
La stanza del figlio
di e con Nanni Moretti con Laura Morante
[redacted] L. [redacted] - lun. 7000

COMUNALE Sala Grande. Tel. 0131-234.240
Il Gladiatore
con Russell Crowe
Ore 19-22,15. L. 12.000/9000 - [redacted]

COMUNALE Sala Ferrero. Tel. 0131-234.240
Un sogno per domani
con Kevin Spacey e Helen Hunt
Ore 19,45-22,30. L. 12.000/9000 - lun. 7000

CORSO. Tel. 0131-268.080
Traffic
di S. Soderbergh con C. Zeta-Jones, M. Douglas
Ore 16,45-19,30-22,15. L. 12.000 - lun. 7000

GALLERIA. Tel. 0131-252.112
Amici Ahrarara
con Max Cavallari e Bruno Arena
Ore 16,10-18,10-20,10-22,15. L. [redacted]

MODERNO. Tel. 0131-252.707
Scoprendo Forrester
con S. Connery e R. Brown
Ore 17,30-19,50-22,25. L. 12.000 - lun. 7000

KRISTALLI - Sala Kubrick. Tel. 0131-349.321
Snatch - Lo strappo
con Brad Pitt
Ore 16,15-18,15-20,15-22,30. L. 12.000

KRISTALLI - Sala Kurosawa. Tel. 0131-349.321
Le fate ignoranti
Con M. Buy e S. Accorsi
Ore 16,15-18,15-20,15-22,30. L. 12.000

[redacted]

ARISTON. Tel. 0144-322.885.
Scoprendo Forrester
con S. Connery e R. Brown
Ore 19,45-22,30. L. 12.000/8000

CRISTALLO. Tel. 0144-322.400
Amici Ahrarara
Ore 20,15-22,30. L. [redacted]

[redacted]

ROMA. Tel. 0143-867.516.
Billy Elliot
[redacted]

[redacted]

BALBO. Tel. 0141-824.889
Ti presento i miei
Ore 20-22,30. L. 12.000/8000

[redacted]

VITTORIA. Tel. 0142-452.291
Traffic
di S. Soderbergh con C. Zeta-Jones, M. Douglas
Ore 14,30-17-19,40-22,20. L. 12.000/9000

POLL. Tel. 0142-452.081
Amici Ahrarara
con Max Cavallari e Bruno Arena
Ore 15,30-17,30-20,20-22,20. L. 12.000

MODERNO. Tel. 0142-452.615
L'ultimo bacio
Ore 15,30-17,45-20-22,30. L. [redacted]

[redacted]

MACALLE'. Tel. 0131-585.001
Together
Ore 20,15-22,15. L. 8000/7000

[redacted]

LUX. Tel. 0141-702.788
15 [redacted] omicida [redacted] New York
Ore 20-22,30. L. 12.000/10.000

SOCIALE. Tel. 0141-701.496
Amici Ahrarara
Ore 20,15-22,30. L. 12.000/10.000

VERDI. Tel. 0141-701.459
MULTISALA VERDI - Sala Verdi.
Scoprendo Forrester
Ore 20-22,30. L. 12.000/8000

MULTISALA VERDI - Sala Aurora.
La stanza del figlio
Ore 20,15-22,30. L. 12.000/8000

MULTISALA VERDI - Sala Regina.
Snatch. Lo strappo
Ore 20,15-22,30. L. 12.000/8000

[redacted]

IRIS. Tel. 0143-321.472
Amici Ahrarara
con Max Cavallari e Bruno Arena
Ore 15,30-17,45-20,15-22,30. L. 10.000/8000

MODERNO DIGITAL. Tel. 0143-78.290
Scoprendo Forrester
con S. Connery e R. Brown
Ore 15-17,30-20-22,30. L. [redacted]

[redacted]

COMUNALE DTS Tel. 0143-81.411
Scoprendo Forrester
Ore 15-17,30-20-22,30. L. 12.000/8000

[redacted] TEAT[redacted] 0143-81.411
La stanza del figlio
Ore 20,15-22,15. L. 10.000/7000 - lun. 7000

[redacted]

LUX. Tel. 0143-62.895
Amici Ahrarara
Ore 20,30-22,30. L. 10.000/6000

[redacted]

MULTISALA SOCIALE - Sala 1. Tel. 0131-861.325
Traffic
di S. Soderbergh con C. Zeta-Jones, M. Douglas
Ore 16,30-19,30-22,30 [redacted]

MULTISALA SOCIALE - Sala 2. Tel. 0131-861.326
[redacted]ara
[redacted]-20,30-22,30. L. 12.000/8000

[redacted]

CineTeatro SOCIALE. Tel. 0131-942.276
Vertical limit
Ore 15,30-17,45-20-22,20. L. 12.000

[redacted]

ARLECCHINO. Tel. 0383-64[redacted]
Le fate ignoranti
Ore 20,20-22,20. L. 10.000/7000 - [redacted] 7000

nelle sale di

TORINO

ACCADEMIA piazza S. Giulia 2 bis, [redacted] 011 88.78.07. **L'erba di Grace.** Or.: 15,30; 18,[redacted] 20,30; 22,30.
ACTOR'S STUDIO via Chiesa della Salute 77/b, tel. 216.5784. **L'ultimo bacio.** Or.: 15,30; 17,50; 20,10; 22,30.
AGUA [redacted] tel [redacted]. **Scoprendo Forrester.** Or.: 15; 17,30; 20; 22,30.
AIMA 400 corso Giulio Cesare 67, tel. 856.521. **Snatch - Lo strappo.** Or.: 15; 18,10; 20,20; 22,30.
AMBROSIO MULTISALA corso Vittorio Emanuele II 52, tel. 547.007. Sala 1: **Le fate ignoranti.** Or.: 15,30; 17,50; 20,10; 22,30. Sala 2. **Traffic.** Or.: 16; 19,15; 22,15. [redacted]: **What women want.** Or.: 15; 17,30; 20; 22,30.
ARLECCHINO [redacted] 22, tel. 581.7190. Sala 1: **Il gladiatore.** Or.: 15,40; 19,35; 22,30. Sala 2: **Vertical limit.** Or.: 15,35; 17,55; 20,15; 22,35.
CAPITOL via San Dalmazzo 24, tel. 540.605. **The faculty.** V.M. 14. Or.: 15,45; 18; 20,15; 22,30.
CENTRALE via C. Alberto 27, tel. 540.110. **Born romantic - Romantici nati.** Or.: 15,30; 17,15; 19; 20,45; 22,30.
C. CHAPLIN 1 via Garibaldi 32/e, tel. 436.07.23. **L'ultimo bacio.** Or.: 15,30; 17,50; 20,10; 22,30.
C. CHAPLIN 2 via Garibaldi 32/e, tel. 436.07.23. **La stanza del figlio.** Or.: 16,30; 18,30; 20,30; 22,30.
[redacted] Cesare 105, tel. 232.029. **15 minuti - Follia omicida a New York.** Or.: 15; 17,30; 20; 22,30.
DORIA via Gramsci 9, tel. 542.422. **Chocolat.** Or.: 15,05; 17,35; 20,05; 22,35.
DUE GIARDINI [redacted] via Monfalcone 62, tel. 327.2214. **La stanza del figlio.** Or.: 15; 16,55; 18,50; 20,45; 22,40.
DUE GIARDINI - Sala Ombrerosse via Monfalcone 62, tel. 327.2214. **Conta su di me.** Or.: 15,45; 18; 20,15; 22,30.
ELISEO GRANDE piazza Sabotino, tel. 447.52.41. Pom. or. 15,30 Digimond. Sera **Chocolat.** Or.: 17,50; 20,10; 22,30.
ELISEO BLU piazza Sabotino, tel. 447.52.41. **La tigre e il dragone.** Or.: 15,30; 17,50; 20,10; 22,30.
ELISEO ROSSO piazza [redacted] 447.52.41. **Hannibal.** Or.: 15; 17,30; 20; 22,30.
EMPIRE piazza Vittorio [redacted] tel. 817.16.42. **Billy Elliot.** Or.: 16; 18,10; 20,20; 22,30.
[redacted] 1, tel. 661.64.47. [redacted] **del '67.** Or.: 20; 22,30.
ERBA 2 corso Moncalieri 241, tel. 661.54.47. Vedi teatro.
ETOILE via B. Buozzi ang. via Roma, [redacted] 530.353. **Prima o poi mi sposo.** Or.: 15,50; 18,10; 20,25; 22,30.
[redacted] Po 30, tel. 817.33.23. **15 minuti - Follia omicida a New York.** Or.: 15; 17,30; 20; 22,30.
FIAMMA corso Trapani 57, tel. 385.2057. **What women want - Quello che le donne vogliono.** Or.: 15; 17,20; 19,50; 22,30.
IDEAL corso Beccaria 4, [redacted] 521.4316. Chiuso per lavori.
KING via Po 21, tel. 812.59.96. **Il gusto degli altri.** Or.: 16; 18,10; 20,20; 22,30.
KONG via S. Teresa 5, tel. 534.614. **Liam.** Or.: 16,30; 18,30; 20,30; 22,30.
LUX Galleria S. [redacted] tel. 541.283. [redacted] Or.: 15,55; 18,10; 20,20; 22,30.
MASSIMO UNO via Verdi 18, tel. 812.5606. **2001: Odissea nello spazio.** Or. 16. Or.: 20,30 (La giornata della bicicletta) ingresso gratuito **Monsieur Hulot nel caos del traffico.** Or.: 22 (La giornata della bicicletta) **Intervento assessore Hutter.** Or.: 22,30 **L'ingorgo** - Una storia impossibile.
MASSIMO DUE via Verdi 18, tel. 812.5606. **La stanza del figlio.** Or.: 16,30; 18,30; 20,30; 22,30.
NAZIONALE 1 via Pomba 7, tel. 812.41.73. **Snatch - Lo strappo.** Or.: 15,45; 18; 20,15; 22,30.
NAZIONALE 2 via Pomba 7, tel. 812.41.73. **La leggenda di Bagger Vance.** Or.: 15,30; 17,50; 20,10; 22,30.
OLIMPIA 1 via Arsenale 31, tel. 532.448. **Le fate ignoranti.** Or.: 15,30; 17,50; 20,10; 22,30.
OLIMPIA 2 via Arsenale 31, tel. 532.448. **Ti presen[redacted] miei.** Or.: 15,30; 17,50; 20,10; 22,30.
REPOSI 1 via XX Settembre 15, tel. 531.400. **Rapimento e riscatto.** Or.: 14,45; 17,15; 19,45; 22,20.
REPOSI 2 via XX Settembre 15, tel. 531.400. **Billy Elliot.** Or.: 15,30; 17,50; 20,10; 22,30.
REPOSI 3 via XX Settembre 15, tel. 531.400. **L'ultimo bacio.** Or.: 15,30; 17,50; 20,10; 22,30.
REPOSI 4 via XX Settembre 15, tel. 531.400. **Traffic.** Or.: 16; 19; 22.
REPOSI 5 via XX Settembre 15, tel. 531.400. **Concorrenza sleale.** Or.: 15,15; 17,40; 20,05; 22,30.
ROMANO Galleria Subalpina, tel. 562.01.45. **Scoprendo Forrester.** Or.: 15; 17,30; 20; 22,30.
STUDIO RITZ via Acqui 2, tel. 819.01.50. **Erin Brockovich - Forte come la verità.** Or.: 15; 17,30; 20; 22,30.
VALENTINO 1 Teatro Nuovo corso M. d'Azeglio 17, tel. 650.02.00. **Quills - La penna dello scandalo.** Viet. Min. 18. Or.: 15,30; 17,50; 20,10; 22,30.
VALENTINO 2 Teatro Nuovo corso M. d'Azeglio 17, tel. 650.02.00. **Traffic.** Or.: 16,15; 19,15; 22,15.
VITTORIA via Roma 336, tel. 5627492. **15 minuti - Follia omi[redacted]** Or.: 15,05; 17,35; 20,05; 22,35.

CINEMA AMBRA
ALESSANDRIA

"Semplice, commovente e bello"
Lietta Tornabuoni - LA STAMPA
"Nanni Moretti colpisce al cuore lo spettatore"
Natalia Aspesi - LA REPUBBLICA
"Il capolavoro di Nanni Moretti. Un grande cinema, [redacted] grandissimo evento per [redacted] cinema italiano"
Gianluigi Rondi - IL TEMPO

Sacher film presenta
la stanza del figlio
un film [redacted]
Nanni Moretti

Risparmi fino a un terzo e leggi un mese in più.
LA STAMPA
L'abbonamento. Il bello di ogni giorno.

In cucina la lavastoviglie è scontata
dal 15 Marzo al 15 maggio 2001 SNAIDERO
LA REGALA

snaidero
CUCINE PER LA VITA

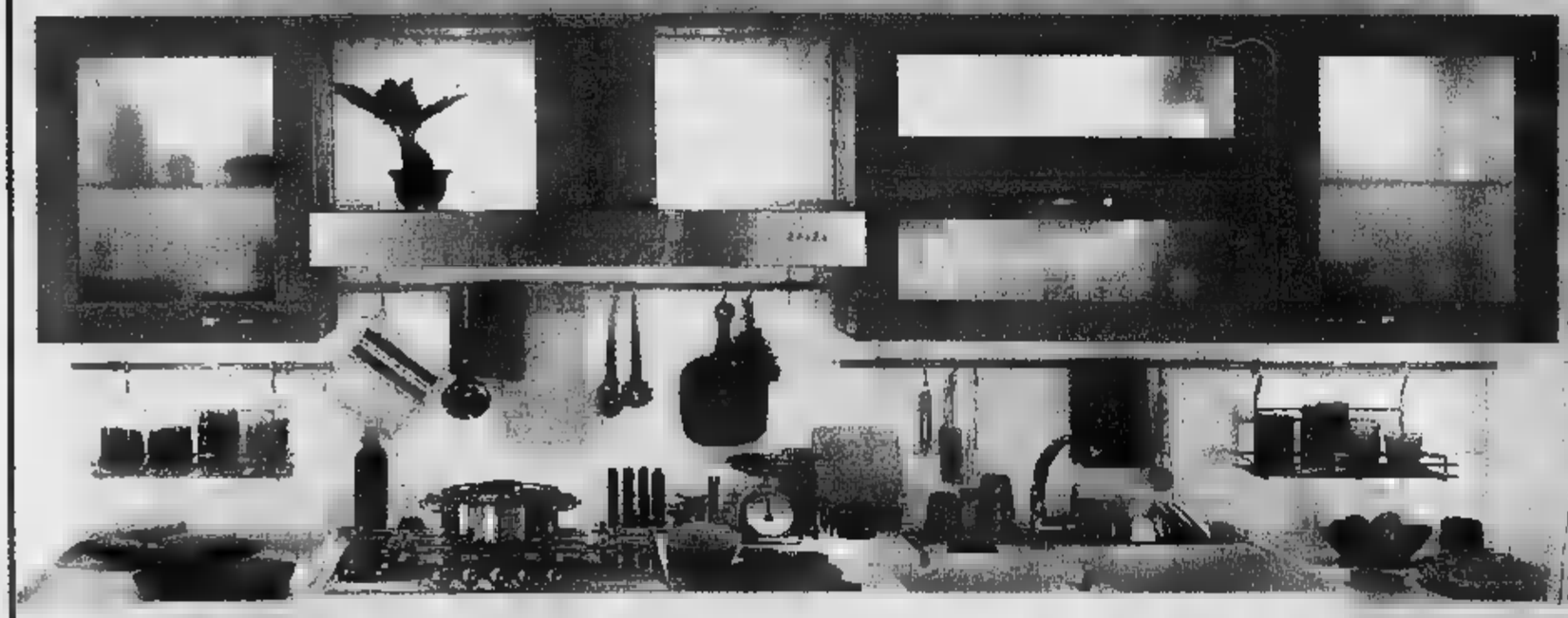

Dal 15/03 al 15/05/2001
dall'acquisto
di ogni cucina SNAIDERO
del valore minimo
di L. 10.000.000
IVA inclusa
e completa
di piano cottura,
forno
e frigo ARISTON,
SNAIDERO
VI REGALA
una lavastoviglie
e un finanziamento
ad interessi zero.

* Lavastoviglie ARISTON omaggio + Finanziamento 12 mesi Tasso zero
= AFFARE VERO

RIVENDITORE QUALIFICATO
casa della poltrona
millecucine & arredamenti
Via S. Giovanni Bosco, 8 - Alessandria
Tel. 0131 236995 - Fax 0131
www.casadellapoltrona.it

MELCHIONNI UOMO VIA MIGLIARA 17 ALESSANDRIA

Fubine: c'è anche il negozio aziendale in cui i capi sono venduti ■ prezzi speciali

Maglificio Piacenza, marchio «doc»

Morbido cashmere con i colori della primavera

FUBINE

Maglieria pregiata e lavorazione del cashmere costituiscono la specializzazione del Maglificio Piacenza di Fubine (telefono 0131/778704), che in ■ anni di vita ha allargato il mercato. Un marchio alle spalle che risale a tradizioni familiari dei nonni degli attuali proprietari, una conoscenza dei filati che è diventata tradizio- ■ e anche ■ occhio alle nuove tendenze moda, pur prediligendo un'impostazione classicheggiante, una rete nazionale di distribuzione ■ ■ basa soprattutto su boutiques fanno di questo maglificio una vera garanzia di qualità.

Il consumatore medio però conosce il maglificio per un'altra appetibile caratteristica, costituita dal negozio aziendale, dove si può acquistare la produzione della ditta ad ■ prezzo inferiore rispetto a quello di mercato. Sarete accolti con gentilezza e professionalità potendo contare sulla completa disponibilità degli addetti alla vendita e dei proprietari che ■ sempre consigliare al meglio la clientela. ■ negozio, che è aperto tutta ■ settimana dalle ■ alle 12 e dalle 15 alle 19, compresa la domenica (orario ritardato di una sola ora, quindi dalle 10 alle 12, pome- ■ come gli altri giorni), si trova merce di prima scelta, modelli della stagione in corso e colori attuali.

L'unica differenza ■ rappresentata dal prezzo conveniente. Cashmere caldo, avvolgente, morbidi- ■ mo, che si può indossare anche sulla pelle nuda ■ la garanzia di un comfort da pelliccia. Cashmere in maglie che si tingono in questa stagione dei colori della primavera rubando gli azzurri a cieli soleggiati, i rosa ai fiori di pesco, i gialli ai narcisi appena sbocciati, qualche pennellata di beige per chi non vuole osare troppo e il nero sempre imperante sia per giovani che par meno giovani.

Le linee sono un po' più snelle di quello della passata stagione, ma un capo in cashmere anche quando ■ segue i balzelli della moda ■ ■ an- ■ di un'impostazione classica è sempre portabilissimo. Oltre a questo filato pregiato nella stagione primaverile ed estiva al maglificio si lavorano fibre naturali ■ cotone e seta, ■ anche viscosa, che offrono la stessa vestibilità del cashmere, ma ■ più leggere. L'azienda ■ anche ■ disposizione per capi su ordinazione qualora il campionario proposto non corrisponda alle esigenze della clientela per colore o misura.

I maglioni di cashmere sono da sempre sinonimo di classe ed eleganza

D'ALTERNATIVE

Boutique donna in via Modena 48

ALESSANDRIA. «D'Alternati- ■ fuori dalle solite prospettive e lancia il ■ messaggio che, ancora ■ volta, ■ ■ la moda». Così la titolare Daniela Bocchio illustra le tendenze della boutique donna di via Modena 48, ad Alessandria. «La collezione primavera-estate 2001 ■ un altro importante capitolo di ■ viaggio che la fiammeggiante stilista italo-americana Patty Shelabarger ci rivela portando a nostro uso e consumo i sapori di una magica Africa» aggiunge la Bocchio.

D'Alternative vi propone, in un perfetto stile afro-chic, tes- ■ splendidi che vengono lavorati a ■ dall'artista senegalese Aissa Dione per Patty Shelaberger, sete damascata, cotone turex dai toni caldi della crema, dell'ocra, del giallo e, ■ bianco.

Si tratta di una donna in grado di rielaborare antiche ■ nuove forme, sempre sexy e grintosa, che a ■ capovolgere i falsi diktat. «E' lei stessa protagonista della sua sfaccettata e molteplice realtà» conclude Daniela Bocchio.

Alessandria: in linea con la moda le calzature comode per uomo, donna ■ bambino

Sanagens, tutti i benefici del plantare

Le scarpe anatomiche da «Giò e Ro» in via S. Giacomo

Le scarpe col plantare «anatomico» sono ideali soprattutto per i bambini

ALESSANDRIA

Il marchio Sanagens sta ad indicare scarpe che ■ volta venivano ■ «anatomiche» e che oggi hanno perso tutta la connotazione negativa che questo aggettivo comportava, conservandone invece i lati positivi, costituiti da comodità e leggerezza. Il plantare agevola un modo di ■ corretto e ■. Le troverete nel negozio di «Giò e Ro», ■ via S. Giacomo della Vittoria 34, ad Alessandria, in ■ per uomo, donna e bambino. L'opera ■ rinnovamento del marchio ha prodotto scarpe dalla linea giovane, di tipo sportivo o classico a prezzi concorrenziali rispetto a calzature normalmente in commercio. Per avere un'idea, ■ da ■ e Ro» scarpe da bambino a partire da ■ lire. Sempre per loro la linea Gam-gam della Valleverde, per le cui calzature vi ■ maricherete solo del fatto che i piedi di vostro figlio ■ ■ quindi le scarpe ■ possano più essere indossate, nonostante siano ancora nuove, mentre sulla linea Foot-ball ad ogni modello viene affiancato un gadget, per esempio un cappellino ■ ■ maglia della nazionale di calcio.

Per donna e uomo vale lo st- ■ discorso di estrema portabilità, che garantisce estrema morbidezza anche per piedi che ■on il passare del tempo manifestano qualche proble- ■. Ma anche in questo campo sarà un segreto solo ■ ■i e le vostre scarpe, perché nessuno si accorgerà che avete ai piedi qualcosa di «particolare»: i colori, le linee, i tacchi sono esattamente come i canoni di moda lo richiedono. Discorso a parte va fatto per le calze contenitive, che aiutano varici e problemi di circolazione e tolgono alle gambe il ■ ■ pesantezza, che spesso grava ■ chi deve trascorrere molte ■■ in piedi per lavoro. Non si direbbe mai però a vederle che siano parenti delle antiquate «calze elastiche» che avevano grandi vantaggi, ma erano antiestetiche. Oggi invece sono sottili, perché fanno leva su materiali più nuovi ed elastici che sposano la forma al contenuto utilitaristico. La Sanagens produce anche una ■■ di tettarelle antisinghiozzo della linea Nuk, leader ■ livello mondiale in questo campo.

MAGLIFICIO
PIACENZA
FUBINE

Dedicato a chi ama sentirsi ogni giorno nelle più diverse occasioni, avvolto elegantemente da uno stile disinvolto ■ esclusivo per una classe inimitabile...

NUOVE COLLEZIONI PRIMAVERA ESTATE

Lana, lino, seta, cotone, viscosa sono fibre che proponiamo in modelli sempre attuali nello ■■ e nei **colori** lavorati con cura e ricerca dei dettagli.
Se amate il confort e l'eleganza delle maglie pregiate **PIACENZA** le potete trovare presso il negozio aziendale

CASHMERE ASSORTITO TUTTO L'ANNO

La maglieria pregiata a prezzi di fabbrica.

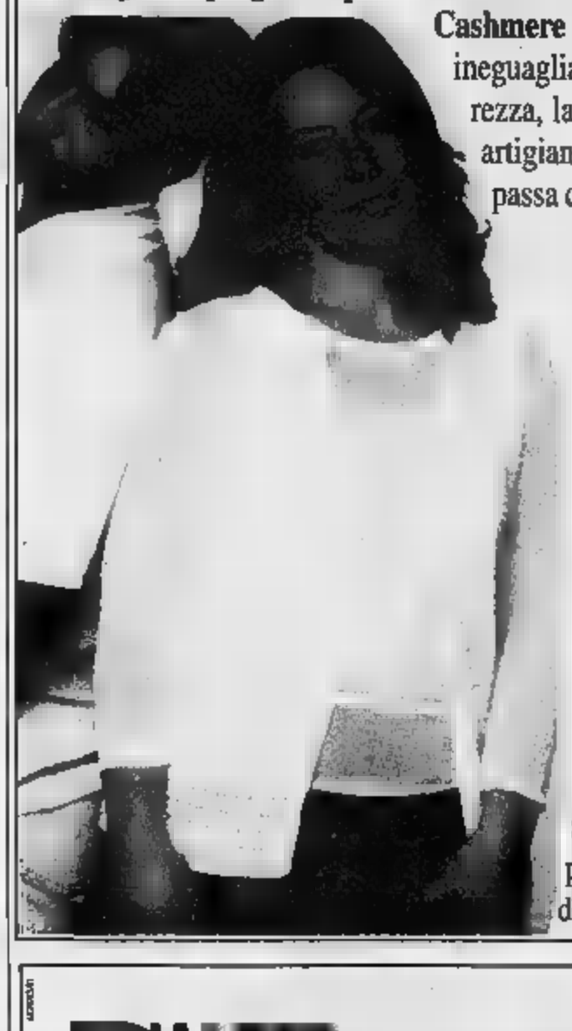

Cashmere fibra naturale, rara ■ pregiata di ineguagliabile morbidezza e calda leggerezza, lavorata con stilismo e tecnologie artigianali, sempre alla moda, che non passa con la moda.

a **FUBINE (AL)**
Via della Repubblica 2/4
Tel. 0131.778704

Orario di vendita:
da Lunedì ■ Sabato
mattino dalle 9 alle12
pomeriggio dalle 15 alle 19
domenica 10-12 e 15-19

D'ALTERNATIVE DI DANY

Patty Shelabarger

custo BARCELONA

VIA MODENA, 48
(angolo Via Trotti)
15100 ALESSANDRIA
TEL. E FAX 0131.266743

SANIACROCI

CENTRO SPECIALIZZATO
sanaGens
Idee per camminare meglio

Alessandria • Via San Giacomo della Vittoria 34 • Tel. 0131 ■■■■

Volley: gare cruciali nei campionati di B1 e B2 femminile

Gaiero e Blindo Valenza cercano un posto al sole

Nel campionato di volley, serie B1 femminile, la **Gaiero Spendibene Casale** stasera alle [redacted] ospita al Palaferraris [redacted] Collecchio Parma, che insegue le giallobIu ad otto lunghezze. «Possiamo affrontare la gara [redacted] la giusta tranquillità - dicono nel clan giallobIù -. Battere le parmigiane ci permetterebbe di giocare senza patemi domenica prossima a Lodi [redacted] di essere a un passo dai playoff». All'andata le ragazze di coach Villa si erano imposte al tie-break. In serie B2 femminile la lanciatissima **Blin[redacted] Office Valenza** alle 17,30 ospita il Saronno. «Non dobbiamo deconcentrarci - sottolineano i dirigenti -. Sette punti sulla seconda a sei gare dalla fine sono [redacted] vantaggio più che consistente, [redacted] è vietato commettere leggerezze». Non sarà della partita Stefania Beretta.

In B2 maschile la **Plastipol Ovada** cerca conferme sul parquet dello Spezia, che all'andata aveva fatto soffrire la squadra di Capello, cedendo solo al quinto set. [redacted] fanalino **Voghera** alle 17,30 gioca a Parma sul parquet del Fornovo. [redacted] serie C maschile l'**Alessandria** è alla ricerca dell'ennesimo successo in [redacted] del Meneghetti Torino, [redacted] la **Mangini Novi** dopo il «ko» di Rivoli cerca il riscatto col Sant'Anna. Trasferta pericolosa per il **Green Nuova Elva Casale** che difende la seconda piazza sul [redacted] di Aosta. Nella C femminile l'**Europa Metalli Novi** è in casa del Racconigi, squadra di bassa classifica. La **Plastipol Ovada** vuole uscire dal tunnel della [redacted] classifica e deve portare a casa punti dalla difficile partita di Galliate. La **Pozzolese** riceve il Carmagnola.

In serie D maschile la **Fortitudo Occimiano** gioca a Carmagnola, in D femminile ci [redacted] **Yokohama Acqui**-Pinerolo, Mondovì-**Prestigio Gei Valenza**, San Francesco-**Pgs Vela Executive Alessandria**, **Gaiero**-Collegno e Parella-**La Tavernetta Acqui**. [r. sa.]

BASKET

Copra, [redacted] playoff

Domani il test a Messina La Peratore [redacted] Cividale

Parte da Messina [redacted] volata playoff della **Copra** che [redacted] nasconde di poter scalare ancora posizioni importanti nel campionato di basket, serie A1 femminile. La squadra di coach Ricchini arriva al match (domani ore 18) galvanizzata dalla vittoria con Priolo e può contare su Martiradonna, in campo con la maschera protettiva [redacted] naso. Trasferta durissima per [redacted] **Peratore** nel campionato di [redacted] maschile: stasera alle 20,45 i biancorossi giocano sul campo [redacted] Cividale del Friuli. All'andata i ragazzi [redacted] Zanellati si erano imposti per 84-73. In C1 la **Bistefani Casale** [redacted] clima playoff nella trasferta di domani a Torino, contro l'Auxilium che insegue la squadra di Morini a 4 lunghezze. Gara dal sapore tutto particolare per l'ex Stefano Vidili, che proprio a Torino aveva mosso i primi passi [redacted] i vertici del grande basket. Sempre domani alle 18,30, il **Derthona** [redacted] punti pesantissimi col Varazze: i liguri [redacted] appaiati ai bianconeri a 14 punti. Senza Caron e Masnada la **Zimetal Alessandria** prova a fermare [redacted] Saronno, quarta forza del campionato. In C2 match clou a Borgomanero dove arriva **Valenza**, [redacted] **Castelnuovo** riceve [redacted] Verbania, il **Casale Basket** cerca l'aggancio al Gattinara. Gare interne per **Serravalle** contro Pinerolo e per **Ovada** con Sarzana. [redacted] Cierre Asti-**Castellazzo** e **Asso da Picche Casale**-Veloces Vercelli. [r. sa.]

GRIGI

Ancora rinviata la sentenza sul caso «doppia proprietà»

Ancora un rinvio nel p[redacted] che coinvolge Alessandria e Livorno, per la doppia proprietà da parte del gruppo Spinelli. Ieri si è tenuta la seconda udienza a Firenze, ma per questioni burocratiche non si è arrivati alla sentenza. [r. g.]

JUNIORES

Valenzana ospita Volpiano il Derthona a S. Colombano

Per il campionato Juniores nazionale, [redacted] Valenzana ospita il Volpiano mentre il Casale osserva [redacted] il turno di riposo. Il Derthona è atteso a San Colombano. Nel torneo regionale, derby Arquatese-Acqui, poi Asti-Novese, Castellazzo-Junior Canelli, Ovada-Sandamianferrere, Canelli-Frassineto Occimiano, Libarna-Giraudi. [r. c.]

GOLF

Il Trofeo Lancia riparte dal «green» del Margara

La stagione del golf entra nel vivo con la prima prova del Trofeo Lancia, che oggi e domani raduna sul green del Margara [redacted] di Fubine i migliori giocatori dilettanti. Sono circa 300 gli iscritti. [r. c.]

PODISMO

Oggi il Cross in Cittadella riservato agli studenti

Stamane alle 9, nel parco della Cittadella di Casale, è in programma la gara di [redacted] per studenti di IV e V elementari e delle medie inferiori. In gara oltre 550 giovani. [r. sa.]

STOP - ALL'UMIDITÀ!!!
emmepi
VIA AMISANO, [redacted]
TEL. [redacted]
s.a.s. S. SALVATORE MONFERRATO (AL)
RISANAMENTO - DEUMIDIFICAZIONE

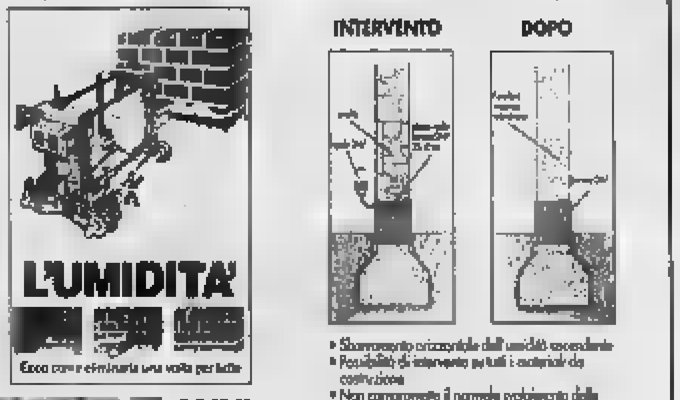

L'UMIDITA'
[redacted] ANNI
DEUMIDIFICAZIONI di [redacted] taglio meccanico della muratura con inserimento di lamine in vetroresina
DEUMIDIFICAZIONI di muri umid[redacted] creazione di barriera chimica alla base del muro con inserimento di resine siliconiche
DEUMIDIFICAZIONI di muri umidi con applicazione alle pareti di intonaco [redacted] "THORO"
COIBENTAZIONI con applicazione di rivestimento a cappotto alle pareti o con installazione di deumidificatore Air Sec all'interno [redacted]
IMPERMEABILIZZAZIONI di murature contro terra, locali interrati, fosse ascensore con cementi impermeabilizzanti
IMPERMEABILIZZAZIONI di coperture piane, garage e terrazzi con guaine bituminose, guaine in PVC e resine pedonabili
TAGLIO [redacted] CALCESTRUZZO E DEL [redacted] ARMATO

VALENTIA dancingdiscoteca
Valenza - Via Melgara, 10 - Tel. e fax 94.22.00
SABATO 24 MARZO
[redacted]
PIERALDA
Tutte le domeniche e [redacted] Liscio [redacted] e [redacted] FABRY

[redacted]
SABATO 24 MARZO
I MIRAGES
RISTORANTE TIPICO APERTO NEI GIORNI FESTIVI, PREFESTIVI E SU PRENOTAZIONE
Tel. 0131.875.174

COMUNE DI VISONE
ALESSANDRIA
Variante al Piano Regolatore Generale Comunale
Il Consiglio Comunale ha adottato il progetto preliminare di variante al PRGC con Deliberazione n° 7 del 15/3/2001: la Deliberazione e gli elaborati tecnici adottati saranno depositati presso l'Ufficio Tecnico del Comune dal giorno 26/3/2001 al giorno 24/4/2001. L'ufficio è aperto al pubblico normalmente nei giorni di martedì e sabato dalle ore 9 alle 12, in via eccezionale previo appuntamento [redacted] (0144.395297).
Visone, 21/3/2001
IL RESPONSABILE DEL SERVIZIO geom. Luigi Chiodo

Lunedì Tuttosoldi
Mercoledì TuttoScienze e Tecnologia - Net TV
Venerdì TorinoSette
Sabato Specchio - TuttolibriTempolibero
Domenica Tuttaffari
LA [redacted]

[redacted]

GOLDEN BOYS
VOTATE I GIOVANI CALCIATORI
SABATO 24 MARZO 2001
Consegnare o spedire a LA STAMPA, P.za Libertà 15, 15100 Alessandria

PRIMI CALCI	società
PULCINI	società
ESORDIENTI	società
GIOVANISSIMI	società
ALLIEVI	società
JUNIORES	società

IL CAMPIONE DEL 2000 E'
NOICOM Telecomunicazioni del Nord-Ovest
Banca Popolare di Novara

Nel «Golden Boys», Simone Vetri (Esordienti Casale) ottiene 87 voti, contro gli 86 di Giuseppe Sciuto, portiere dei Giovanissimi D.Bosco. Terzo Alessandro Badella, 62, seguito da Davide Forte, 33 (entrambi Allievi del Felizzano), quinto Diego Righetto (Giovanissimi Casale), 20. Nel «Campione del 2000», 88 voti a Davide Garbero (Felizzano), 86 a Luca Cattaneo mister dei Giovanissimi D.Bosco. A quota 57, Agostino Bagnasco e Giuseppe Patrucco. [r. g.]

Risultati del test di Imperia

I tricolori [redacted] promuovono [redacted] e Gulliver Derthona

ALESSANDRIA. Buoni piazzamenti dei nuotatori alessandrini ai tricolori invernali di Imperia. Nel singolo, gareggiav[redacted] 4 atleti del Gulliver Derthona e uno della 3G Valenza: nella staffetta 8 tortonesi, che nella 4x200 sl hanno ottenuto [redacted] insperato decimo posto. Gran parte [redacted] merito [redacted] a Stefano Longhi, che, pur non essendo al «top» [redacted] forma, si è piazzato tredicesimo nei 400 mx e nei 400 sl, quattordicesimo [redacted] 1500 sl. Bravo anche Fabio Daglio, dodicesimo nei 200 sl in 1'54", diciassettesimo nei 400 sl, ventiduesimo nei [redacted] sl. Andrea Lazzarini si è piazzato quindicesimo [redacted] nei 100, sia nei [redacted] rana mentre [redacted] Bonissone ha chiuso ventesimo i 400 sl. Nella staffetta 4x200 sl Ragazzi, Bonissone, Ferrari, Zavattaro e Merli non sono andati oltre il 22° posto; nella 4x200 sl Cadetti invece, ottima [redacted] piazza di Longhi, Daglio, Messina e Piacentino. Sempre a Imperia, era presente il valenzano Gabriele Bossi della 3G, che ha ottenuto un lusinghiero sedicesimo posto nei 200 rana. [r. c.]

Tocca anche a Rac e Motorteam

[redacted] per Giacomelli [redacted] Abrate

ALESSANDRIA. Furio Giacomelli (Mitusbishi Lancer EvoV gruppo [redacted] ed Alessandro Schiavo (Ford Escort Rs gruppo A), ambedue [redacted] vetture della Gi.Ma. Autosport di Predosa, partecipano oggi al «7° Rally Tutta Terra Toscana» a Montalcino, seconda prova del Trofeo Italiano Rally e del Trofeo Italiano Terra. Al via anche Bobo Benazzo e Domenico Chiaria (Subaru Impreza Wrx gruppo N), della scuderia Alessandria Corse, iscritti nell'ambito della «1° Subaru Cup». Domani, invece, ben 10 equipaggi del Rac di Alessandria e 5 del Vm Motorteam si daranno battaglia lungo le strade attorno a Canelli nell'am[redacted] del «3° Rallysprint Colli del Monferrato». [redacted] ambito pista, sempre domani il pilota di Masio Ivan Abrate [redacted] a Monza nel «Renault Clio Trophy»: la gara è molto importante in quanto i primi trenta arrivati acquisiranno il diritto a partecipare al successivo Gran Premio di Montecarlo, in programma nel Principato il 27 maggio. [f. g.]

TERME DI ACQUI
STAGIONE TERMALE 2001
STABILIMENTI SEMPRE APERTI
Stabilimento termale Nuove Terme in città
Orario continuato per cure inalatorie ed estetica
dal 12 marzo al 21 aprile e dal 19 novembre al 15 dicembre
Sabato solo al mattino
Stabilimenti termali Regina e Antiche Terme
zona Bagni
Orario continuato
per cure inalatorie,
piscine ed estetica
dal 22 aprile al 17 novembre
Sabato solo al mattino
Gli stabilimenti di cura sono aperti tutti i giorni, escluse le domeniche

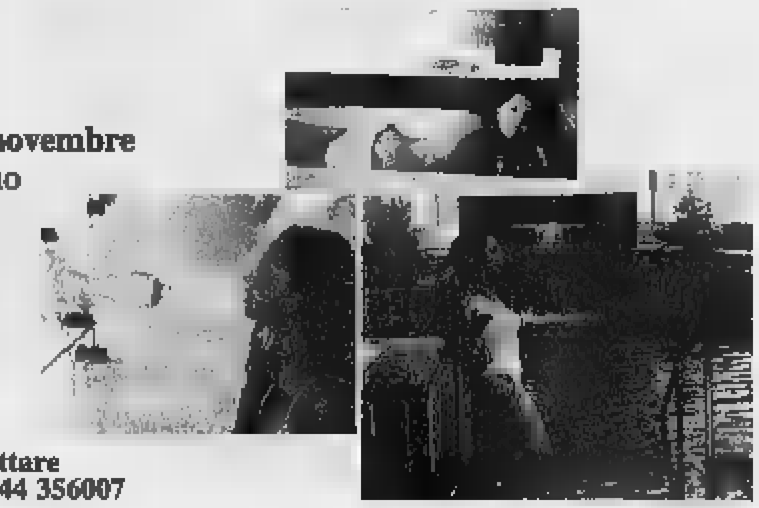

Per informazioni contattare
lo 0144 324390 - fax 0144 356007

SCONTI INCREDIBILI SABATO 24 - DOMENICA 25
MAREA 1.6 ELX
clima - met. - 2 airbag - Abs - radio

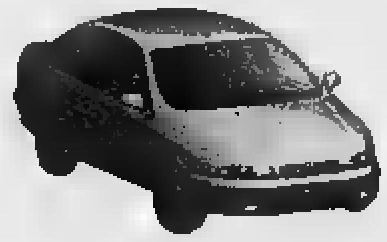

Listino L. 36.045.000
Scontata [redacted] 47,5%
SOLO [redacted]
L. [redacted] PER [redacted]
PUNTO JTD HLX 5P
km 0 - Met. - clima - airbag

Listino L. 29.800.000
Superscontata
SOLO [redacted]
FORD FOCUS
1.6 [redacted] - T.D. (anche S.W.)
clima - met. - Abs - 2 airbag - radio

Super pr[redacted]
[redacted] L. 22.500.000
BRAVA 1.6 SX
clima - airbag - radio

Listino L. [redacted]
Sconto 46%
DA [redacted]
ED ALTRE OCCASIONI ANCORA
la tua AUTO
DI DANILO DEGIORGI
CENTRO MULTIMARCHE SEMESTRALI - AZIENDALI - KM. [redacted]
VOGHERA - VIA PIACENZA 176 - TEL. [redacted]
OLTRE 150 AUTO IN VENDITA!

NUOVA FIAT PUNTO EL. MAI COSÌ RICCA.

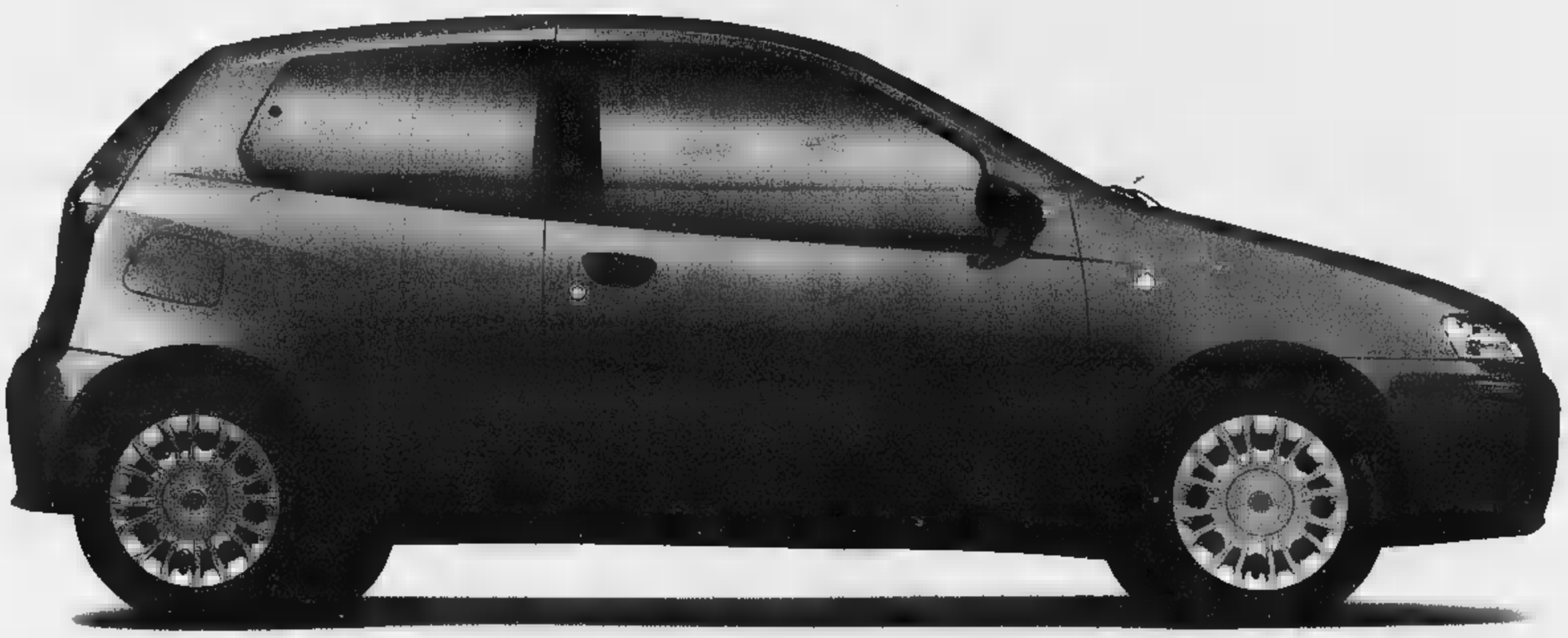

VENITE A PROVARE LA NUOVA GAMMA PUNTO CON I MOTORI JTD COMMON RAIL
SABATO 24 E DOMENICA 25 MARZO PRESSO LE CONCESSIONARIE E SUCCURSALI FIAT.

EL	ELX	HLX	SPORTING
Airbag lato guida Follow me home Alzacristalli elettrici e blocca porte + Paraurti verniciati + Trip computer e contagiri + Nuovi interni + Nuove motorizzazioni 1.2 16v 80cv ▪ 1.9 JTD 80 cv con Dualdrive	Allestimento EL + Dualdrive + Climatizzatore con filtro antipolline + Sedile posteriore sdoppiato + Telecomando apertura/chiusura porte + Volante e sedile guida regolabili in altezza	Allestimento ELX + Retrovisori elettrici + Fendinebbia integrati + Autoradio Blaupunkt con 6 altoparlanti e subwoofer da 100 W ▪ Sistema di navigazione satellitare Blaupunkt con Travel Guide + CD changer	Allestimento ELX + Cerchi in lega sportivi + ABS con EBD + Cambio 6 marce + Plancia ▪ interno sportivo + Autoradio Blaupunkt con 6 altoparlanti e subwoofer da 100 W ▪ Sistema di navigazione satellitare Blaupunkt con Travel Guide + CD changer

FINO AL 20/4 A PARTIRE DA LIRE **16.400.000** (€ 8.469,87)
CON L'USATO CHE VALE ZERO. ED IN PIÙ PUOI AVERLA CON SOLO 1 EURO DI ANTICIPO.

www.buy@fiat.com

LA PASSIONE DI GUIDA. FIAT

L'area industriale di **Lessolo** presenta...

"Il meglio per la casa"

LESSOLO: AUTOSTRADA TORINO-AOSTA
USCITA CASELLO DI IVREA

Siamo a [illegible] km. dal casello autostradale e a 4 km. da Ivrea

TERMOSANITAR EPOREDIESE S.p.A.
"TUTTO PER L'IMPIANTISTICA [illegible]ARIA"

SCANTAMBURLO
"TAPPETI E ANTIQUARIATO"

SCANTAMBURLO DANTE
"ARREDAMENTO D'ARTE E DESIGN"

Progettiamo ogni tuo spazio

Concessionario cucine in muratura. Esclusivista cucine [illegible]
CON TE OGNI GIORNO.

DANTE SCANTAMBURLO

arredamenti d'arte e design

LESSOLO (IVREA) - Via A. Casale, 75 - Tel. 0125 58640 - Fax 0125 58127

TERMOSANITAR EPOREDIESE S.p.A.
socio DELTA
Via A. [illegible] 87 [illegible] - Tel. e Fax 0125 58.250 / [illegible] r.a.

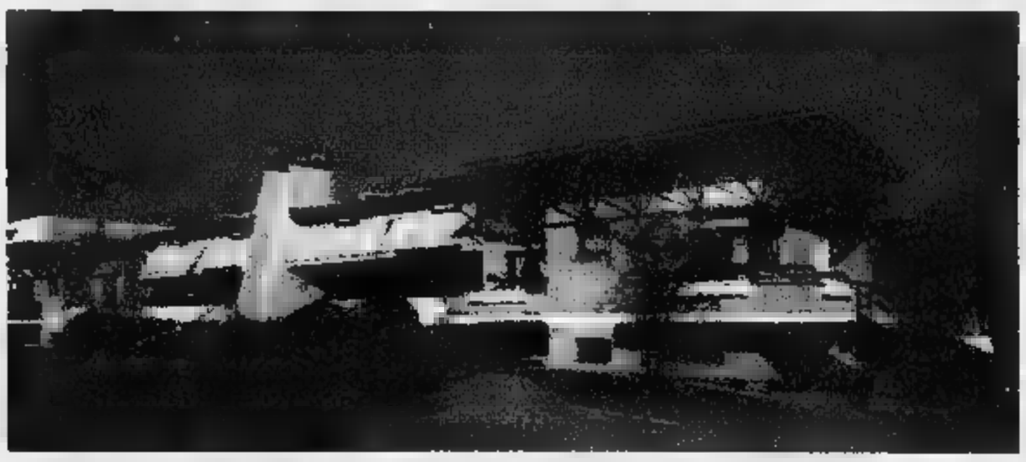

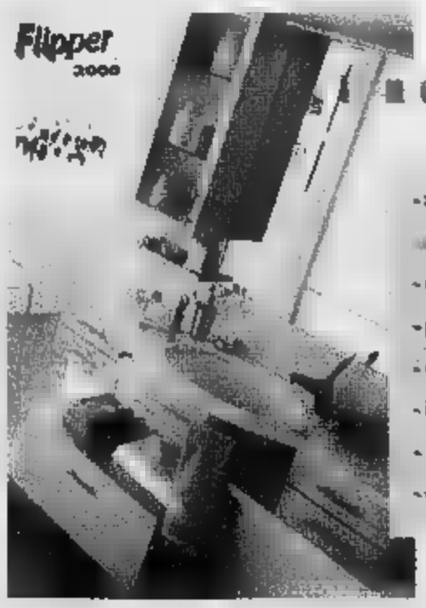

I nostri **PRODOTTI** e **SERVIZI**

- riscaldamento
- [illegible]
- arredo bagno
- piastrelle
- acquedottistica
- irrigazione
- trattamento acque
- antincendio
- preventivi gratuiti
- consegne a domicilio
- consulenza arredo bagno
- consulenza tecnica
- assistenza pre e post vendita

Il p[illegible] di un bel bagno è qualcosa che [illegible] meriti

Apertura dal martedì al sabato: 8-12 / 15-19

TAPPETI SCANTAMBURLO

PREZZI MAI VISTI!

SALDI DAL 30% AL 50%

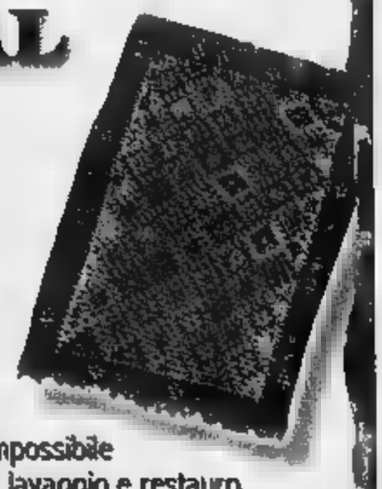

Nei nostri 2000 mq [illegible] esposizione sarà impossibile [illegible] trovare il tappeto per la vostra casa! Assistenza, lavaggio e restauro.
Pagamenti dilazionati. Orari: 8,30-12,30 • 15,00-19,30

• PERSIANO TALAMÉ	[illegible]	L. 800.000	L. 400.000
• PERSIANO SHIRAZ MASHAN	150x100	L. 400.000	L. 200.000
• PERSIANO SHIRAZ	200x170	L. 900.000	L. 450.000
• BIJIARA RISSO	200x110	L. 700.000	L. 350.000
• PERSIANO NAIN	200x120	L. 800.000	L. 400.000
• PERSIANO ZAGHÈ	200x 70	L. 400.000	L. 200.000
• PERSIANO KANABAN VECCHIO	200x110	L. 500.000	L. 250.000
• COPPIA KIRMAN	110x 60	L. 400.000	L. 200.000
• PERSIANO MOSSEMABAD	300x 90	L. 700.000	L. 350.000
• PERSIANO SARUK VECCHIO	300x110	L. 800.000	L. 400.000
• PERSIANO MELATER VECCHIO	195x125	L. 580.000	L. 280.000
• PERSIANO SHIRAZ	310x210	L. 1.300.000	L. 650.000
• PERSIANO TABRIZ	300x210	L. 1.400.000	L. 700.000
• PERSIANO TABRIZ	330x250	L. 2.400.000	L. 1.200.000
• PERSIANO SHIRAZ	200x170	L. 700.000	L. 350.000
• PERSIANO KIRMAN	300x 90	L. 600.000	L. 300.000
• PERSIANO NAIN QUADRATO	200x200	L. 1.300.000	L. 650.000
• AFGANO GEZIM	200x1[illegible]	L. 1.900.000	L. 800.000
• PERSIANO FERAHAN	[illegible]	L. 700.000	L. 350.000
• PASSATOIA PERSIANA FERAHAN	310x100	L. 720.000	L. 300.000

LESSOLO(TO) a 4 km dal casello di Ivrea autostrada TO-AO
Via A. Casale, 77 • Tel. 0125 58836 • APERTO la Domenica

“Abbonato? Fortunato!”

M.P. n. 351692/00 del 20 dicembre 2000

Abbonamento 2001 - Estrazione vincitori

Ti sei abbonato a La Stampa? Allora avrai già scoperto quanti vantaggi ti riserva il tuo quotidiano preferito. Adesso, però, scopri nell'elenco qui a fianco i 100 vincitori della quarta estrazione. E se il tuo nome non compare, incrocia di nuovo le dita: la prossima estrazione è vicina.

Fiat Punto 1.2 5P

4ª estrazione:
Ruggero Dezani, Alassio (Sv).

I vincitori verranno avvisati tramite raccomandata. Per informazioni e per concordare il ritiro o la consegna del premio, telefonare al Numero Verde 800-011.959 dal lunedì al venerdì dalle 9.00 alle 13.00 e dalle 14.30 alle 19.00.

BGBDAssy

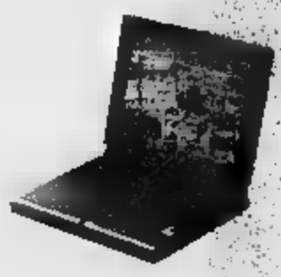

PC portatile Packard Bell

4ª estrazione:

Daniela Del Bel Belluz, Alpignano (To) - Maurizio Marengo, Grinzane Cavour (Cn) - Severo Ferrara, Torino

TV Color 25" Schaub Lorenz

4ª estrazione:

Franco Revelli, Saluzzo (Cn) - Andrea Moltoni, Bordighera (Im) - Ilo Martini, Imperia - Nino Grabbio, Sanremo (Im) - Rosanna Bargossi, Beinasco (To)

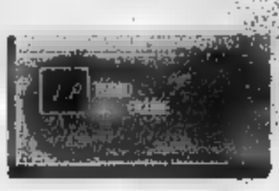

Buoni benzina IP del valore L. 500.000

4ª estrazione:

Graziella Baldo - Thor Snc, Torino - Giuseppina Mengoni, San Giusto C.se (To) - Federico Morra, Torino - Pierpaolo Defilippi, Settimo T.se (To) - Piero Affricain, Collegno (To) - Valeria Stellardo, Torino - Marian Markham, Pecetto T.se (To) - Pietro Volpi, Torino - Luigi Enio, Agliè (To) - Renato Vignolo, Volvera (To)

Macchina da Gaggia

4ª estrazione:

Michelina Mina, Saluzzo (Cn) - Arturo Gabotti, Vercelli - Gianfranco Barroero, Farigliano (Cn) - Franco Olivero, Alba (Cn) - Corrado Stuardi, Andezeno (To) - Riccardo Bianco Crista, Montemagno (At) - Enrico Campassi, Alessandria - Marco Cappa, Gassino (To) - Lucia Cordero Preti, Fossano (Cn) - Ivano Tassoni, Milano - Dario Mosso, Revigliasco (To)

Compatto stereo Schaub Lorenz

4ª estrazione:

Marco Riccitelli, Cuorgné (To) - Mario Berardo, Cavour (To) - Gian Pietro Peccetti, Torino - Massimo Naretto, Volpiano (To) - Massimo Deandreis, Torino - Giorgio De Dominici, Pogno (No) - Roberto Franco, Torino - Valerio De Nardo, Viterbo - Marco Scarrone, Torino - Silvana Rosso Gallareto, Torino

Macchina fotografica Olympus

4ª estrazione:

Renzo Castagna, Feletto (To) - Enrico Molinatti, Borgofranco (To) - Anna Amodeo, Torino - Giovanni Capella, Chivasso (To) - Flavio Leone, Favria (To) - Giuseppe Barruscotto, Torino - Manuela Sarà, Torino - Pia Falaguerra Tarasco, Pino T.se (To) - Maria Bianco Musso, Bordighera (Im) - Massimo Cerutti, Torino

LA STAMPA
L'abbonamento.
Il bello di ogni giorno.

SPAZIO AFFARI

Gli avvisi si ordinano presso: TORINO, via Roma 80 - via Marenco 32, t. 6665211; MILANO, via G. Carducci 29, t. 24424811; ALESSANDRIA, via Cavour 56, t. 445522; AOSTA, piazza Chanoux 28/A, t. 231424; ASTI, corso Dante 80, t. 351011; BARI, via Amendola 166/5, t. 5485111; BIELLA, viale Roma 5, t. 8491212; BOLOGNA, via Amendola 13, t. 255952 r.a.; CAGLIARI, via Ravenna 24, t. 305250; CASALE MONFERRATO, via Corte d'Appello 4, t. 452154; CATANIA, corso Sicilia 37/43, t. 7306311; CATANZARO, via U. Greco 78, t. 724090-725129; COSENZA, via Monte Santo 39, t. 72527; CUNEO, via Giolitti 21bis, t. 508122; FIRENZE, via Minzoni 46, t. 561192-573566; GENOVA, via G. D'Annunzio 2/109, t. 530701; GORIZIA, via Cervino 13, t. 913639; IMPERIA, via Alfieri 10, t. 273371-273373; LECCE, via Trinchese 87, t. 314185; MESSINA, via U. Bonino 15/c, t. [redacted] NAPOLI, via A. Depretis 31, t. 4201411; NOVARA, via Cavour 13, t. 33341; PADOVA, via Mentana 6, t. 8734717; PALERMO, via Lincoln 19, t. 6235100; REGGIO CALABRIA, via Ten. Panella 13, t. 24478-24479; ROMA, via Quattro Fontane 15, t. 4620011; SANREMO, via Gioberti 47, t. 501585-501658; SAVONA, p.zza Marconi 3/5, t. 811182; VERCELLI, via Verdi 40, t. 250754; oltreché presso tutti i corrispondenti della Publikompass S.p.A. Coloro che intendono inoltrare la loro richiesta per corrispondenza, possono scrivere a: Publikompass S.p.A., corso Massimo d'Azeglio 60 - 10126 Torino. Il prezzo delle inserzioni deve [redacted] corrisposto anticipatamente per contanti o vaglia. Esso risulta dal prodotto del numero di parole (minimo 15) per la tariffa della Rubrica, con l'aggiunta della imposta pari al 20% globale.

PREZZI A PAROLA DELLE RUBRICHE (IVA ESCLUSA)

1 **Affari e Capitali,**
2 **Attività Commerciali,**
5 **Immobiliare Vendita,**
6 **Immobiliare Acquisto**
Euro 2,48 (L. 4.802)

3 **Lavoro Offerte**
7 **Affitti Offerte**
8 **Affitti Domande**
9 **Autoveicoli**
10 **Viaggi e Vacanze**
11 **Matrimoniali**
12 **Investigazioni**
13 **Varie**
Euro 2,27 (L. 4.395)

4 **Lavoro Domande**
- operai, autisti, fattorini, personale pubblici esercizi, impiegati, personale domestico, baby sitter, lavori vari e part-time, assistenza sanitaria, formazione e lavoro **Euro 0,80 (L. 1.549)**
- tecnici **Euro 1,39 (L. 2.691)**
- altre domande **Euro 2,27 (L. 4.395)**

Avvisi urgenti, data fissa, o neretti: il doppio. Neretti urgenti, data fissa: il quadruplo. Urgentissimi: il triplo.

In tema di offerte di impiego o lavoro, l'Editore ricorda che la legge 9.12.1977 n° 903 vieta discriminazioni sul sesso e l'inserzionista è impegnato a rispettare tale legge.

[redacted] 1

MULTINAZIONALE svizzera propone finanziamenti mutui, tutte categorie, con tassi dal 3% - Da £.10.000.000 a £.1.000.000.000. Esempio £. 100.000.000 =£. 881.250 x 180 mesi. Tel. 004191.973.5420.

[redacted] 2

NEGOZI [redacted] VENDITA [redacted]

[redacted]RATORIO odontotecnico in Montecarlo vendesi, centrale, attrezzature nuove e d'avanguardia. Tel. [redacted]

[redacted] Ligure Ponente avviatissimo negozio ottica foto, posizione incantevole fronte mare. Disponibilità collaboratori. Possibilità abitazione. Tel. 010.916.3471.

SANREMO zona lungomare pub stile irlandese annessa piscina - bar. Nuovo e a norma CEE. Adatto nucleo familiare. Tel. 0338 646 0044.

[redacted] 3

OPERAI AUTISTI FATTORINI [redacted]

APPR[redacted]A (ambosessi) cercasi [redacted]. Tel. 011/982.468.

[redacted] Beggio ricerca n° 2 operai/e diplomati periti elettrotecnici - meccanici ascensoristi militi esenti muniti patente guida B. Sedi di lavoro Beinasco - Carmagnola. Telefonare 011.977.8145 orario ufficio.

AZIENDA costruzione stampi materie plastiche ricerca fresatore [redacted] per centri di [redacted] con controllo Selca. Tel. 011.822.2507 o e-mail: cirwin@libero.it.

[redacted] di Rivoli cerca esperto/a attrezzamento presse stampi lamiera. Tel. [redacted]

[redacted] meccanica [redacted] ambosessi con esperienza su macchine di misura tridimensionale. Fax 011.901.8319.

AZIENDA stampaggio lamiera e costruzione stampi cerca aggiustatore stampista ambosessi conoscenza disegno. [redacted] 011.415.2429.

CERCASI [redacted] esperto/a su centro lavoro Mori Seiki. Tel. 011.985.9036 - 011.985.9039.

[redacted] primaria casa automobilistica marchio estero ricerca magazziniere esperto/a per vendita ricambi. Inviare curriculum dettagliato a: Publikompass 2119 - 10100 Torino

LITOGRAFIA ca[redacted] cerca operaio/a-retrice fustelle platina esperto/a. Tel. [redacted]

PERSONALE PUBBLICI [redacted]SERCIZI

CERCASI ambosessi camerieri ed aiuto pizzaiolo veramente capaci per serio ristorante pizzeria in centro, [redacted] retribuzione. Tel. 011.882.3173.

IMPIEGATI

AZIENDA [redacted] Sud di Torino ricerca impiegato/a commerciale da [redacted] nel proprio organico. Indispensabile ottima conoscenza lingua inglese francese e spagnolo. Scrivere: Publikompass 2125 - 10100 Torino

AZIENDA componentistica auto prima cintura Torino sud cerca addetto/a relazioni estero, perfetta conoscenza tedesco. Tel. 011.971.1266.

AZIENDA ricerca esperto/a in programmazione tempi e cicli [redacted] Inviare curriculum vitae [redacted] 011.900.3904 con riferimento signora Parente.

BOULEVARD Viaggi assume banconista provata esperienza. Inviare curriculum vitae dettagliato esclusivamente mezzo fax 011.819.6565.

IMPORTANTE società settore servizi [redacted] (1500 dipendenti) cerca persona conoscenza gestione personale e servizi in genere, misurazione avanzamenti valori. Scrivere: Publikompass 7351 - 10100 Torino.

[redacted] neodiplomata/o, minimo 100/100, Pc, inglese, collocamento, assunzione immediata. Selezione curriculum fax 011.437.9172.

SOCIETA' di servizi seleziona giovani diplomati/e da inserire per il raggiungimento della mansione di impiegato tecnico, non richiesta esperienza specifica, con buone possibilità di carriera. Scrivere: Publikompass 7350 - 10100 Torino.

STUDIO notarile ricerca persona con esperienza pluriennale per [redacted] atti societari e relative formalità. [redacted] 011.561.2780.

TECNICI

AZIENDA leader settore elettronico per auto, ricerca perito elettronico ambosessi 25 / 30enne, conoscenza PC. Scrivere: Publikompass 2122 - 10100 Torino.

AZIENDA operante nel settore elettronico ricerca numero 1 progettista software ambosessi con diploma di perito elettronica / informatico o universitario. Si richiede conoscenza dei linguaggi C/C++. Precedenti esperienze lavorative costituiranno titolo preferenziale. Scrivere: Publikompass 2123 - 10100 Torino.

[redacted] ricerca ope[redacted] ambosesso [redacted] turo responsabile per attrezzaggio macchine sagomatubi e piegatubi. Inviare curriculum e autorizzazione trattamento dati personali (L. 675/96) a fermo posta 10040 Rivalta di Torino C.I. AA4376347.

INDUSTRIA costruzione stampi per pneumatici cerca programmatore/trice percorso utensile per fresatrici CN 5 assi. 32 - 38 [redacted] con esperienza minima [redacted]. Costituirà titolo preferenziale aver operato su sistemi Cad/Cam unigraphics. Inviare curriculum e-mail: rostan@ipsnet.it o fax 011.959.5540.

MULTINAZIONALE ricerca giovani programmatori/ici anche prima esperienza in Visual C++ e Java. Tel. 011.327.2445.

PICCOLA azienda ricerca responsabile collaudo ambosesso con almeno 3 anni esperienza pratica normative ISO 9001 e relative certificazioni per affiancamento e sostituzione attuale responsabile. Tel. 011.349.0044.

PRIMARIA azienda edile stradale ricerca geometra ambosesso con provata esperienza di lavori in cantieri, conoscenza contabilità cantieri, rapporti direzione lavori, uso PC, autocad, uso strumenti misurazione. Tel. 011.226.1784.

DIRIGENTI

AZIENDA di servizi ricerca per immediata assunzione responsabile ambosesso zona Torino. L'esperienza documentabile nel settore arancendio sarà considerata titolo preferenziale. Inviare curriculum al n. fax 0432/200112.

LAVORI VARI E PART TIME

CONCESSIONARIA di pubblicità cerca per propri uffici di Torino due operatrici/ori Telemarketing. Telefonare 011.581.4404.

AGENTI E RAP[redacted]

AGENZIA [redacted] per potenziamento [redacted] ricerca subagenti ambosessi iscritti albo per zone libere Piemonte, Liguria, Valle D'Aosta. Tel. 0333.747.2370 Email bortolozzo@tin.it.

[redacted] alimentari [redacted] ica F[redacted] spa (Crik Crok) cerca per zone di Torino, venditori/trici interessati vendita offresi portafoglio clienti. Tel. 011.[redacted]

AZIENDA seleziona collaboratori/trici part - time. Gradita esperienza commerciale. £. 2.000.000 - 6.000.000 mese. Preselezione tel.[redacted]

CONCESSIONARIA di pubblicità ricerca collaboratori/trici per vendita spazi pubblicitari [redacted] internet italianonline leader in Italia. Telefonare 011.581.4404.

LITOGRAFIA cartotecnica cerca rappresentante esperto/a settore grafico per Piemonte Valle d'Aosta. Tel. 011.898.5230.

[redacted] pubblicità oggetti pubblicitari etichette cerca rappresentanti ambosessi per Piemonte, Liguria uno per provincia offresi portafoglio clienti provvigioni dirette e [redacted] Tel 0174.72.22.22.

SOCIETA' leader nella vendita diretta arte-preziosi-editoria ricerca venditori/trici per Piemonte - Liguria. Si richiede: comprovata esperienza di vendita diretta, tenacia, forti motivazioni. Si offre: lire 1.500.000 fisso mensile più provvigioni adeguate, training retribuito, prestigioso ambiente di lavoro. Inviare curriculum via fax al n° 011.311.2933 via e-mail e lkon@freemail.it

[redacted]EX affiliata Cantele seleziona diplomati/e militesenti [redacted] potenziamento proprio organico. Tel. 011.365.9239.

[redacted]

PERSONALE PUBBLICI [redacted]

CUOCO 38enne lunga esperienza gestione cucina totale, specialità pesce e carne, libero subito esamina proposte. Tel. 0333.479.2084 - 011.771.0327.

PERSONALE DOMESTICO BABY SITTER

COLLABORAZIONE familiare mansioni domestiche giro cucina assistenza anziani malati disabili massime referenze serietà. Tel. 011.433.8474 serali

[redacted] 5

TORINO CITTA'

PRIVATO vende in piazza Santa Rita ingresso camera tinello cucinino bagno cantina. Tel. 347.766.9987.

VENDESI via Cigna due camere bagno soggiorno cucinino due balconi 5 piano no ascensore. Telefonare 011/812.4618.

[redacted] **DEI MILITARI** Impresa vende direttamente alloggio duplex di mq 180 con giardino privato e box per 2 auto in palazzina nuova costruzione. Per informazioni telefonare 011.617.8174.

VILLETTA Sassi centro indipendente 4 camere tavernetta 2 bagni box cortile privato vende. Tel. [redacted]

VILLETTA [redacted] Sassi tranquilla, [redacted] costruzione, mq 1500 giardino, vendesi. Tel. 011.899.1585.

TORINO PROVINCIA

[redacted] di ingresso, tinello, cucinino, camera, servizi e posto auto. Ottima posizione. £ 144.000.000. Tecnocasa Studio Beinasco 011.397.1537.

BEINASCO alloggio in bifamiliare di 90 mq circa con box doppio. Tavernetta e orto. £ 395.000.000. Tecnocasa Studio Beinasco 011.397.1537.

BEINASCO ampio alloggio di ingresso living nel tinello, cucinino, camera, servizi. Finemente ristrutturato. Tecnocasa [redacted]dio Beinasco 011.397.1537.

BORGARETTO [redacted] con g[redacted] composto da soggiorno, cucina e bagno al piano terreno più mansarda di 2 camere e bagno. Box interrato. £ 395.000.000 Studio Borgaretto 011.358.2932.

PINO nel verde, in villa liberty recente, vendo appartamento mq 200 su più livelli, piccolo giardino, box doppio. Tel. 011.771.1353 - 0337.203.420.

[redacted] stupenda posizione per trasferimento vendo graziosa villetta uni/bifamiliare accessoriatissima volendo altro terreno. Tel. 0335.610.2454.

LI[redacted]

ALASSIO alloggio nuovo fronte mare due camere due bagni soggiorno zona cottura. £. 850.000.000. Immobiliare [redacted] 0182.647.024.

ALASSIO, centralissimi bilocali trilocali nuovi. Riscaldamento autonomo, finiture prestigiose, posto auto privato. Immobiliare Fresi&Blengino 0182.644.900.

ALASSIO: direttamente dall'impresa vendesi in palazzina centrale in fase di finitura appartamenti signorili di varie metrature dotati di posti auto e cantine. Prezzi interessanti. Visite in cantiere anche di sabato e domenica. Tel. 0337.378.478 - 0335.372.659.

ALASSIO Moglio villa di 230 mq con [redacted] favolosa terrazzo 55 mq giardino 2000 mq box [redacted] Immobiliare Arasca 0182.647.024.

ALASSIO San Rocco splendida vista golfo tre camere soggiorno cucina terrazzi box £. 550.000.000. Immobiliare Arasca

[redacted] doppi salone zona [redacted] ripostiglio balconi £. 680.000.000. Immobiliare Arasca 0182.647.024.

ALASSIO zona collinare disponiamo di rustici con terreni a partire da £. 150.000.000. Immobiliare Arasca 0182.647.024.

ALASSIO zona Coscia alloggio perfetto 150 mq quattro viste terrazzi 3° piano ascensore. Trattativa riservata Immobiliare Arasca 0182.647.024.

ALASSIO zona Coscia attico quattro camere sala cucina doppi servizi quattro aree. Trattativa riservata Immobiliare Arasca 0182.647.853.

ALASSIO zona tranquilla due camere grandi soggiorno [redacted] cottura posto auto £. 430.000.000. Immobiliare Arasca 0182.647.024.

ALASSIO 10 metri dal molo bilocale arredato doppi servizi salone da investimento £. 390.000.000. Immobiliare Arasca 0182.647.024.

ARASCE IMMOBILIARE se quello che cercate non è disponibile prometiamo di troverelo. Tel. 0182.647.024 Alassio.

COGOLETO [redacted]mera cucina abitabile, bagno, terrazzino, ordinato, luminoso, comodo mare e servizi. Agenzia Dini tel. 010.918.3471

DIANO MARINA bella villetta mq 200, 150 tavernetta-garage, 800 giardino, urge vendere Tel 0335.610.2424.

DIANO MARINA Lemmo Immobiliare 0183.497.545 - 0339.885.2866 monolocali, bilocali, trilocali centralissimi in palazzina a partire da £ 180.000.000.

DIANO MARINA Lemmo Immobiliare 018.497.545 - 0339.865.2865 strepitosa villa panoramica comoda ai servizi a partire da £ 700.000.000

FINALE [redacted] Borgo centro storico, privato vende appartamento luminosissimo 50 mq, terzo ed [redacted] piano, no ascensore Tel 0335.541.7619.

IMPERIA nuova [redacted] unifamiliare km 1 dal mare. Mq 1.000 terreno, bella vista mare. £ 350 000 000 Tel 0339.260 5994.

LOANO trilocale termoautonomo con mansarda vista mare posto auto £ 250.000.000. Tel. 019.576.068.

LOANO 20 mt mare, splendido bilocale, terrazzo [redacted], finiture di pregio, climatizzato. Box. Tel. 0348.410.1919.

OSPEDALETTI Gabetti vende vicinissimo al mare, vista imperdibile, due camere, cucina, bagno. Tel. 0184.591 810.

RIVIERA [redacted] cedesi [redacted] bar [redacted] rante in posizione di notevole [redacted]. Trattativa in sede. Auxelia 0182.973.027.

SANREMO [redacted] vende zona La Brezza, 20 metri dal mare con [redacted], due camere, terrazzino, cucina, bagno, giardino, Tel. 0184.591 810.

COSTA AZZURRA

AGENCE SOCOPRO, Nizza Zona pedonale trilocale ristrutturato bell'immobile cucina indipendente, vista splendida, doppi servizi £. 400 000 000. Tel. 0033.511.543.541

CANNES magnifico duplex, ultimo piano, standing, balcone, terrazza, punto vista panorama. R.E.F. Telefono 0033.6.15.3001.68. Fax 0033.4 78.69.45.42 www.ref.fr

COSTA AZZURRA Cannes Marina in bellissimo complesso residenziale con piscina a custodia, bilocale: cucina e bagno arredati, terrazza, grande garage, cantina, Euro 170.000. Tel. 0033.493.785.997.

[redacted] immobile inizio novecento 4 vani ristrutturato con gusto 140 mq, caminetti, parquet, doppi vetri, box, FF.7.500.000 Dotta 003.779.798.2000

VISTA MARE
COSTA [redacted]
da [redacted] a Cannes

potete richiedere gratuitamente il nostro catalogo con oltre 300 proposte immobiliari a partire da £ 90.000.000 Finale Ligure (Sv) 019.681.6136.

[redacted] 6

TORINO PROVINCIA

BARDONECCHIA ed alta Valle Susa: messaggio importante ed urgente! Ricerchiamo alloggi, monolocali, bilocali e trilocali per nostra selezionata e sempre più [redacted] clientela Gabetti Op. [redacted] Bardonecchia 0122.901.965.

[redacted] 7

TORINO CITTA'

ALLOGGIO camera tinello cucina bagno affittasi lire 520.000 spese comprese. Telefonare 011.669.6507.

LIGURIA

BORGHETTO vicino mare, alloggi confortevoli uso vacanza: lavatrice, tv, terrazzo, anche quindicina. Aurora Immobiliare [redacted]

[redacted]

VACANZE a Cannes - Costa Azzurra, appartamenti fronte mare e spiaggia, terrazza, superba vista mare, compreso parcheggio. Lunghi - brevi periodi. Settimane da FF. 2.390 a FF. 5.100. Azur Vacances 0033.493.470.065 - [redacted] 0033.493.903.629

LOCALI UFFICI CAPANNONI

AFFITTASI ramo d'azienda 100/500 mq abbigliamento, intimo, giocattoli, adiacente centro commerciale parcheggio privato. Tel. 0338.755.3615.

MAPPANO ufficio laboratorio primo piano mq 50, magazzino affittasi, [redacted] a complesso artigianale. Tel. 011.996.8154.

AUTOVEICOLI [redacted]

A. [redacted] autovetture max v[redacted] contanti con voltura. Via Sant'Ottavio 32 Torino (zona Mole). Tel. 011.817.7242.

ABBIAMO urgenza auto, fuoristrada, furgoni, massima valutazione, pagamento immediato contanti, permute. Corso Moncalieri 310, Torino. Tel. 011.661.1370 - 0335.619.2716

ACQUISTA autovetture usate massima valutazione pagamento contanti. Corso Montegrappa 24 B. Tel. 011.776.1898 Torino.

[redacted] acquista vetture a [redacted] strada ogni tipo max serietà. Corso Torino 9. Tel. 011.817.1643 - 011.889.584.

VIAGGI E VACANZE [redacted]

ALBERGHI PENSIONI RESIDENCES

ALASSIO hotel Badano sul mare, 0182.640.964, www.badano.com E' bella la primavera al mare.

APPARTAMENTI vacanze Riviera Fiori [redacted] Bartolomeo Mare (Im) residence con piscina tennis parking. Tel. 0183.400.206 - http://members.xoom.it/carrubo

[redacted] di riposo in [redacted] centro, ospite anziani, confort assistenza continua. Tel. 011/437.4729 - 011/487.085

[redacted] Hotel Mignon*** 0183.406.565, camere confortevoli, servizi, TVC, telefono diretto, [redacted] casalinga, speciale promozione primavera, 7 giorni £ 320 000

GOLFO Dianese, hotel [redacted] Rose 0183.400 712 se amate il pesce fresco, tutti i conforts a 20 metri dal mare.

GRATIS [redacted] 14 giorni entro Pasqua - Gabicce Mare - Hotel Nobel *** sup. - Sulla spiaggia - Tel. 0541/950.840 - S[redacted] pacchetti Sport, famiglia, spiaggia www.g[redacted]tels.com

[redacted] 11

[redacted] curata vivace 35enne conoscerebbe signore distinto educato seriamente intenzionato scopo matrimonio. Euro Studio 011 440.7520

CENTRO [redacted] MATRIMONIALI ASSOCIATE & AUTORIZZATE la certezza del giusto incontro nell'assoluta serietà. [redacted] - matrimoni. Via Giusti 3 angolo [redacted] Vinzaglio - Torino. Tel. [redacted].1055.

FRANCESCA [redacted] rossa [redacted] ca[redacted] precedente rapporto cerca compagno amorevole scopo matrimonio. Euro Studio 011.563.1233.

FUNZIONARIO d'azienda 38enne, simpatico, [redacted]ico, amante compagnia, ottimo cuoco, conoscerebbe solare coetanea scopo matrimonio. Eliana Monti Questioni di Cuore 011.506.9817.

[redacted] 33enne nubile, romantica, cattolica, comprensiva conoscerebbe serio compagno motivato a costruire famiglia serena. Eliana Monti Questioni di Cuore 011.506.9817

[redacted] 55enne, occhi azzurri, amante buona musica, [redacted] gentildonna educata, sensibile, per offrire e sana compagnia, [redacted] Monti Questioni di Cuore 011.506.9817.

PROFESSIONISTA [redacted] celibe ottima posizione sociale splendida condizione vita passioni culturali e viaggi conoscerebbe donna nubile 30enne cultura valori morali scopo matrimonio. Scrivere fermo posta Alfieri patente TO3520300k.

TORINESE 54 anni, presenza, posizione, cerca scopo matrimonio adeguata. Scrivere: Publikompass [redacted] - 10100 Torino.

VEDOVA 46enne, snella, dolce, autonoma, conoscerebbe compagno maturo, gentile, affettuoso per ricominciare a sorridere, scopo matrimonio. Eliana Monti Questioni di Cuore 011 506.9817.

29ENNE mora occhi nocciola premurosa cerca amico sensibile disponibile comprensivo scopo matrimonio. Euro Studio 011.563.1240.

[redacted] nubile longilinea castana [redacted] verdi responsabile d'azienda solare e sensibile cerca compagno serio e responsabile scopo matrimonio. Studio Parisi 011.590.115.

VARIE [redacted]

A.A. GIOIELLERIA M.C. 011 334.832 acquista oro, argenteria, monete, gioielli in contanti Corso Peschiera [redacted].

A. ALBA GIOIELLI 011.323.002 compra oro argento preziosi francobolli numismatica Max valutazione. Via Tripoli 85

[redacted] GEMA 011.650.2212 acquista: oro, argenteria, monete, preziosi, orologi. Via Madama Cristina 42.

OROLOGI Rolex, Patek Philippe, [redacted] vista acquista. Pagamento contanti. Serietà e riservatezza. Tel. 0337.246 917

PRIVATAMENTE compro solo da privati mobili, quadri, soprammobili antichi, inizio 900, per contanti. Tel. 011.783.961.

IV GIORNATA NAZIONALE DELLA DONAZIONE E DEL TRAPIANTO DI ORGANI

Torino - 25 Marzo 2001

IL TRAPIANTO È VITA IL TRAPIANTO È VITA

PROGRAMMA

ore 10.00 - 19.00 *Piazza Castello*
- **Le Associazioni in piazza**

[redacted] 10.00 *Da Piazza Solferino a Piazza Vittorio Veneto*
- Sfilata auto d'epoca

ore 11.00 *Piazza Castello*
Chiesa di San Lorenzo
- Santa Messa

ore 15.00 *Stadio delle Alpi - Prima dell'incontro di calcio Torino - Cittadella*
- Solidarietà del mondo sportivo con i trapiantati

ore 15.30 *Piazza Castello*
- Spettacolo con "The Color Brass Quintet"
Musica Jazz e Moderna

ore 16.30 *Piazza Castello*
- Interventi delle Associazioni Promotrici e delle Autorità

ore 17.00 *Piazza Castello*
- Spettacolo con il gruppo "Jambour"
Ritmi e melodie Senegalesi e sonorità Occidentali

ore 18.30 *Piazza Castello*
- Interventi delle Associazioni Promotrici e delle Autorità

IL TRAPIANTO È VITA IL TRAPIANTO È VITA IL TRAPIANTO È VITA IL TRAPIANTO È VITA

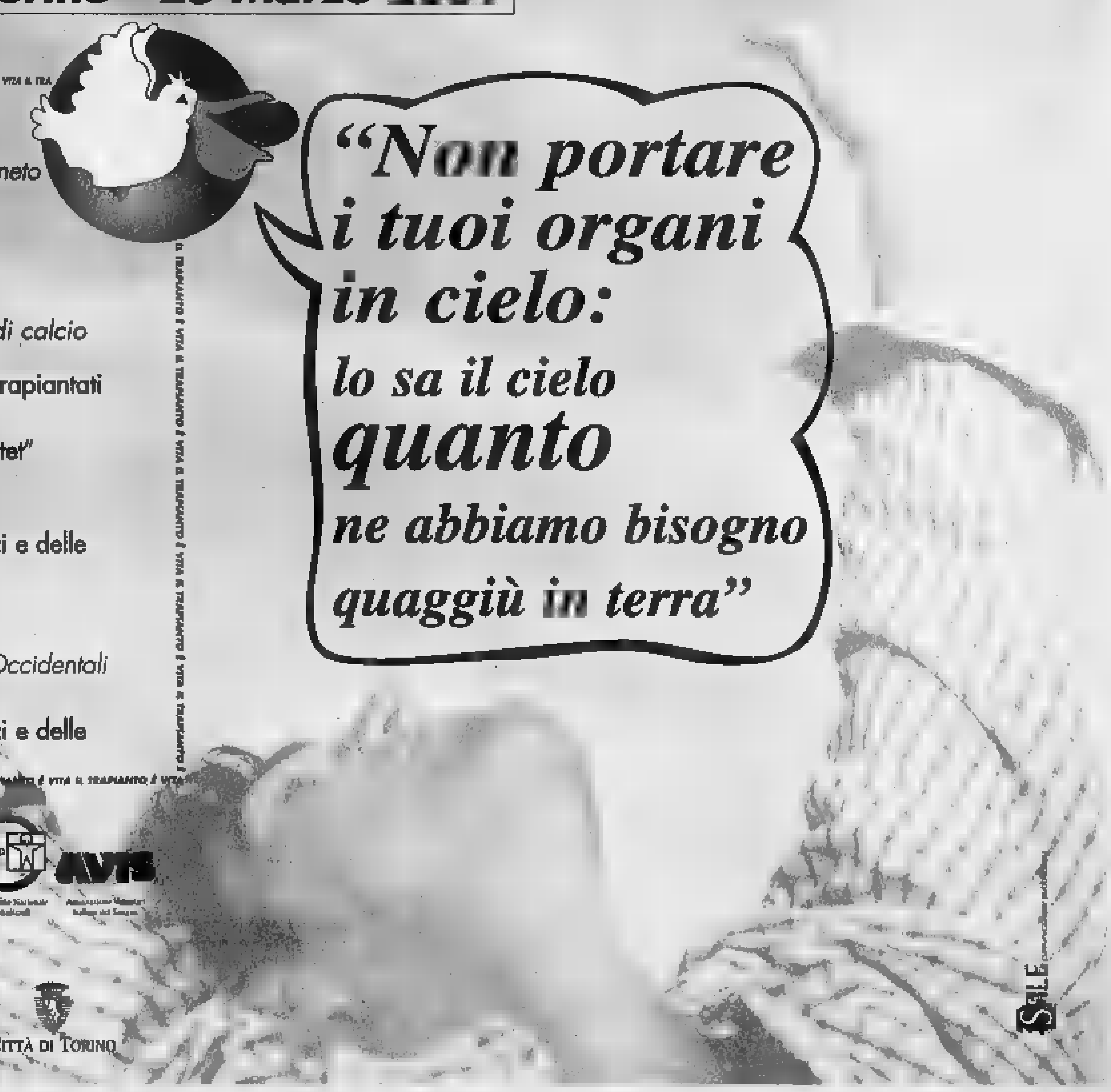

ADMO A.I.D.O. AVIS

Con il Patrocinio e la collaborazione di

anci REGIONE PIEMONTE PROVINCIA DI TORINO CITTÀ DI TORINO

SALE

AD

LA STAMPA
PAGINA SABATO 24 MARZO 2001

TORINO

VIA MARENCO 32, TELEFONO 011 6568111, FAX 6639003. SEGRETERIA TELEFONICA «LA MIA CITTÀ» 011 6568531/252/205

CRONACA

R

La nuova Concessionaria Saab
Sterza
Sede provvisoria: Via Sommariva, 370 - Torino Tel. 011/6962245
Assistenza: Via Genova, 176 - Torino Tel. 011/6637008
aprile nuova Showroom: Via Ventimiglia, - Torino.

Accadde ieri

Il 24 marzo 1869 Claudio Treves, uno dei più importanti esponenti socialismo riformista torinese. Deputato nel 1906 è fermo sulla neutralità rispetto prima guerra mondiale. Nel '22, dopo la scissione comunista Livorno, attacca l'Internazionale comunista dicendo "I socialisti con i socialisti, i comunisti con i comunisti". Con Turati e Matteotti vita al partito socialista unitario.

Il tempo

Cessati i venti di caduta sulla Pianura Padana si sta riducendo anche l'azione dell'alta pressione atlantica che lascia trafilare i sistemi frontali che con annuvolamenti precipitazioni si affacciano sulle Alpi. Ancora tempo generalmente su le regioni graduale aumento della nuvolosità ad iniziare dal settore alpino. Domenica probabili piovaschi e temporali un po' ovunque.

Quanto manca a...

Entro il 10 aprile (fra 17 giorni) dovrebbero cominciare i lavori per riqualificazione di piazza Vittorio Veneto. parte dalla pavimentazione con masselli della corsia riservata ai veicoli sul versante fra via Bonafous e via Della Rocca. Quindi lo stesso trattamento verrà esteso alle altre corsie ora coperte dal porfido. Poi toccherà alla ripavimentazione delle esedre, che saranno concluse entro l'estate.

La tragedia ieri al Centro Pier della Francesca. Il giovane doveva installare una nuova struttura

Operaio muore schiacciato dall'ascensore

Forse per un errore l'impianto è ripartito

Lodovico Poletto

Un grido, debole, nell'ampio atrio al terzo piano del Centro Pier della Francesca. Un gemito e poi più nulla. Sebastiano Abramo in quel momento stava caricando mobili e scatoloni sul montacarichi. Si è affacciato, ha dato un'occhiata. Niente. «Poi m'è venuto in mente che c'erano degli operai che stavano montando i nuovi ascensori alla scala "M" - racconta -. Sono andato a vedere...».

Erano le 9, 15. Al Centro Pier Francesca, maxi contenitore di uffici ed aziende che affaccia su corso Svizzera, erano già tutti al lavoro. Abramo ha gridato, quando ha scorto il corpo di quel ragazzo, visto tante volte nei giorni che lavorava nello stabile, penzolare tra il soffitto dell'ascensore e lo stipite superiore del muro che incornicia la cabina. Lo ha chiamato, lo ha sfiorato con la mano, poi a cercare aiuto. Ma per Michele Capolongo, 21 anni, era già tardi. L'ascensore, in salita, lo aveva schiacciato contro il muro, spezzandolo quasi a metà, proprio all'altezza dello . «Morte per soffocamento» ha stabilito medico legale. L'autopsia chiarirà i dettagli. L'inchiesta, invece spiegherà le cause di questa ennesima sciagura sul lavoro, di questa morte assurda che in tanti già dicono si poteva evitare.

Michele, assunto fa dalla Simet, ieri mattina stava collegando i cavi di alimentazione alla centralina di emergenza montata sulla volta dell'ascensore. «Gli ultimi interventi prima della fine dei lavori» spiega l'amministratore dello stabile, Calogero Morgano. «Entro la fine del mese le opere di sostituzione delle due coppie di ascensori di questa palazzina dovevano essere completate. L'alluvione dello scorso autunno aveva ritardato i lavori, ma adesso sembrava che tutto procedesse per il meglio». E Michele era uno dei ragazzi più in gamba della Simet - la società appaltatrice dei lavori - uno a cui si può affidare senza paura incarichi delicati. Come quello di ieri: collegare i fili a testare il funzionamento dell'impianto.

Qualcosa, però, è andato storto. Che cosa lo stabilirà l'inchiesta dei tecnici dell'ispettorato del lavoro degli investigatori della sezione Pg del commissariato San Donato. Due, però, le ipotesi attorno alle quali ruotano gli accertamenti in corso in queste ore. La prima: Michele potrebbe aver urtato inavvertitamente i comandi di emergenza, mentre era a penzoloni sul tetto dell'ascensore. La seconda è che uno scossone improvviso gli abbia fatto perdere l'equilibrio mentre stava lavorando pra il montacarichi funzione.

Michele Capolongo, il giovane operaio di 21 anni, rimasto vittima lavorava nel vano di un ascensore in una recente fotografia accanto alla sua mamma **Carmen**

In entrambi i casi non l'avrebbe fatta a mettersi velocemente in salvo, rimanendo schiacciato tra muro e montanti d'acciaio dell'apparecchiatura. «Ipotesi - dicono i tecnici - ancora da verificare. E' strano, però, che il ragazzo lavorasse da solo, senza avere accanto almeno un collega in grado di soccorrerlo in caso di pericolo».

Alle 13,30, quattro ore dopo la sciagura, il padre di Michele, Giovanni, operaio alla Cromodora, non sa ra nulla di figlio. Nell'alloggio al secondo piano di un stabile Anni 80, in piazza Cimarosa, si sta preparando per andare a lavorare. Lo viene a sapere in azienda, dalla polizia. Malato di cuore colto da una crisi e accompagnato all'ospedale di Venaria. Sua moglie, Carmen, infermiera all'ospedale Molinette, stata avvertita da vicino di casa, suo collega: ha voluto vedere il figlio per ultima volta. Due dopo, nel salotto di casa, confortata da parenti e amici, singhiozza e parla di Michele, il suo unico figlio. «Viveva per lavorare il mio ragazzo. Nove al giorno per un milione e 400 mila. E la arrivava a stravolto. Altro che uscire o andare al bar: guardava un po' di tv oppure giocava al computer filava a dormire». Grilli per la aveva, solo qualche sogno. «Sognava - ricorda Carmen - un viaggio settembre, un'auto adesso girava con la vecchia Fiat Uno. E poi studiava: seguiva un corso per conduttore di asce ri. Lunedì, sarebbe andato ad un colloquio: voleva cambiare azienda. Mi diceva: stai tranquilla mamma, non faccio niente pericoloso. E anche se sovente lavoro solo, non può capitarmi nulla...».

La tromba dell'ascensore dove è la tragedia

Intossicazione all'Egizio

È mistero, aperta un'inchiesta

Odore cercasi: poteva sembrare un anticipo gioco acchiappa bambini per trascinarli nei sei, carabinieri veri e finti 007 in pantaloni corti correr dietro ai misteri di una trama ideata dal giallista Carlo Lucarelli per il ministero dei Beni Culturali, in scena domani in 40 usei italiani (a Torino, nel Castello di Racconigi). E invece il mistero c'è davvero. Anche se piccolo. Ma il luogo è di quelli che fanno lievitare le suggestioni e per un giorno è bastato che una delle giovanissime «vittime», Erika M. da Como, abbia pronunciato le fatidiche parole: «Sapeva di zolfo». L'insolito odore è stato immediatamente associato agli straordinari sintomi della sindrome della mummia. «Peccato che i miei esperti abbiano reperito nelle bacheche del Museo Egizio una più prosaica sostanza chimica rilascia nell'ambiente un forte e odore», ironizza il procuratore aggiunto Raffaele Guariniello che aperto un'inchiesta sulla sicurezza nal museo.

Olio di creosoto. Trattasi di un composto antimuffa, comunemente aspirabile attorno ai binari delle ferroviarie e queste settimane anche in piazza Vittorio: viene cosparso sulle traversine in legno dei binari di treni e tram per evitarne la decomposizione. «Ricorda quello della naftalina», indica un esperto per aiutare noi inesperti nell'identificazione.

Stabilita l'origine dell'odore colpevole secondo il professore e le ragazzine colpite da malore, mercoledì pomeriggio al Museo Egizio, si è trovata un'ampolla di vetro contenente olio di to. Mistero chiarito? Nient'affatto. Ieri pomeriggio alle sedici e quarantacinque un ispettore dell'Asl 1, un'esperta dall'Agenzia regionale per l'ambiente e un chimico sono stati mobilitati dal magistrato inviati sul posto. Tracce dell'odore non ne hanno annusate, nemmeno interrogando i due sorveglianti che stazionano per ore nell'unica sala in cui l'olio di creosoto è stato identificato.

Ingresso, biglietteria, atrio con un obelisco in pietra al centro: la scolaresca dei quaranta ragazzini di Como in visita al Museo Egizio, mercoledì, è incamminata per di là verso la «Sala delle teche» e l'incontro con un giovane di 25 anni in posizione fetale, naturalmente mummificato. Sta in bella vista (si fa per dire) in una grande teca sigillata, conservato a umidità costante. E l'olio di creosoto? C'è. Basta scovarlo in una finta pietra sistemata in un angoletto, da cui spunta tappo di sughero che ha foro. Dentro c'è l'ampolla l'olio di creosoto che rilasciato nell'ambienta attraverso il foro nel tappo. Ogni tanto si apre la teca e si altro antimuffa. L'operazione stata ripetuta mercoledì poco prima delle 16,50 quando la scolaresca ha fatto il suo ingresso nella sala?

Potrebbe improbabile, considerato che questi controlli avvengono normalmente porte chiuse. In quella prima sala, comunque, una ragazzina si è sentita male: tremore, pallore, sopore, ha ricostruito l'indagine Guariniello. Il professore, che stato colto da malore giorno dopo, conferma: «Là ho avvertito quell'odore». Ma non c'è traccia di nulla urine due giovani che sono state peggio hanno avuto al Mauriziano 4 giorni di prognosi a testa. Il mistero resta fitto Guariniello, imperterrito, ne trae questa conclusione: «Rimane un'occasione per verificare rispetto norme sulla sicurezza». [al. ga.]

Decise dal Comune

Nuove tariffe per i servizi cimiteriali

Nuove tariffe per i servizi cimiteriali. La novità più rilevante riguarda il fatto che, per legge, non saranno più gratuiti in modo indistinto, lo saranno esclusivamente per persone indigenti o bisognose. Entro aprile saranno decise dalla giunta le soglie di reddito entro quali saranno comprese le situazioni di bisogno o di indigenza.

Da quest'anno entrano in vigore nuove voci tariffarie per le attività di inumazione, tumulazione cremazione che concorreranno a coprire i costi di funzionamento dei servizi sia per la gestione amministrativa, sia per le attività di verifica, controllo e funzionamento. Tra le nuove spese, o comunque adeguate nel costo, figurano: 300 mila lire per i diritti all'inumazione, 400 mila per la tumulazione delle salme, la tumulazione dei resti mortali e delle comporterà il pagamento di 100 mila lire, i diritti di cremazione delle salme saranno di 250 mila, mentre per la cremazione dei resti saranno dovute al Comune 100 mila lire.

Non più gratuita anche l'inumazione decennale basata sulla sistemazione con erba delle tombe, quotata milione per le salme e 300 mila per i feti e i nati morti. Vengono conseguentemente abrogate la vecchia tariffa di sistemazione a prato (che con la sepoltura gratuita ammontava a un milione e 224 mila) e la concessione a pagamento delle fosse per 15 anni.

Per la cremazione le tariffe destinate alla Socrem di 858 mila lire per le salme e di 644 mila lire per resti mortali o parti anatomiche. In attesa del regolamento nazionale di polizia mortuaria, inoltre, la dispersione delle ceneri sarà consentita nelle aree cimiteriali con una tariffa di 300 mila lire.

Per i loculi le tariffe sono state aggiornate: la prima la seconda fila dal basso costeranno tra il 15 e il 20 per cento in più, mentre per le file rimanenti sono previsti leggeri ribassi e l'abrogazione delle maggiorazioni fino oggi sono previste per tumulazioni le estumulazioni nelle file più alte. Le esumazioni e le estumulazioni loculo costeranno 300 mila lire, mentre per la rimozione dei resti dalle cellette si pagheranno 150 mila. Abrogata la tariffa di raccolta e consegna delle in caso di cremazione.

torino Auto
PUNTO 1200 EL

L. 15.700.000
con il vostro da rottamare
CONCESSIONARIA torino Auto
SEDE PER E USATO:
Corso Sovietica, 85 - Torino
Tel. 011 316 64 64

LA CHE LA SPESA PUÒ PRESTITO UN

La biblioteca si sposta al mercato

Antonella Perotti

LA Biblioteca di Santena va al mercato. Sembra uno slogan, invece preso alla lettera: dal primo giovedì di aprile su piazza Aimerito, tra banchi di scarpe e ortaggi, ci sarà anche il gazebo della biblioteca «Marioni», con 150 volumi che possono essere presi in prestito direttamente allo stand, prima, dopo o durante spesa. In fondo nelle borse tra asparagi doc e maglie scontate c'è posto anche p buon libro. I responsabili della Marioni hanno deciso di andare a cercare i lettori santenesi, che in sintonia con le statistiche nazionali in biblioteca si fanno vedere a piccole dosi. «Vogliamo far capire che la biblioteca è un luogo aperto a tutti e non riservato agli addetti ai lavori - spiega Marilena Fabaro, del Dipartimento tempo libero -. E bisogna chiarire una volta per tutte che il prestito non costa nulla. Più di una volta mi sono sentita chiedere quanto si paga la tessera d'iscrizione. E' gratis». Parole che di questi tempi sembra fuori moda.

Giovedì sera il consiglio comunale ha detto sì all'iniziativa: tutti d'accordo, maggioranza opposizione. E si è fatto avanti anche il primo sponsor, Caffè Vergnano, che contribuisce con milione destinato all'acquisto di nuovi volumi, oltre ai 15 mila già a disposizione. «Desideriamo che la Biblioteca non venga utilizzata solo per ricerche scolastiche - spiega la responsabile Maria Pia Gambino, ideatrice del progetto -. Ma non è l'unica novità: in autunno abbiamo attivato il servizio domicilio per le persone portatrici di handicap o anziane. Ed esiste anche un servizio per i non vedenti. In pratica, si può ordinare per telefono libro registrato su cassetta e, attraverso la Civica di Torino, lo recapitiamo chi fa richiesta».

Inoltre la videocomunicazione preme non si più inventare per contrastarla, spiegato l'assessore al Dipartimento tempo libero, Cosimo Romano, promotore dell'iniziativa. Ma in questo modo si vuole anche rilanciare la Biblioteca dopo il trasloco nella nuova sede più decentrata, in via Delleani 2. E i santenesi sono soddisfatti? «E' buona idea» Francesca Piovano, pensionata. Ma c'è anche qualche voce fuori dal coro. venga l'iniziativa - dice una pensionata (per carità, mio nome) -, ma dopo il trasferimento la biblioteca è più scomoda».

Per l'inaugurazione, a distribuire i libri ci saranno anche due bibliotecari d'eccezione: il sindaco Benedetto Nicotra e l'assessore Cosimo Romano.

GHIA

UN MITO IN

Il computer sconfigge il centro stile dei prototipi auto

DELLA ROCCA
CASA D'ASTE srl Torino

ASTA DI MOBILI, DIPINTI, ARGENTI E OGGETTI D'ARREDAMENTO DEL XVII, XVIII, SEC.
UNA COLLEZIONE DI TAPPETI ANTICHI

ESPOSIZIONE
da Giovedì 22 Marzo 2001 a Domenica 25 Marzo 2001
Orario: 9.30 - 12.30 e 15.30 - 19.30

ASTA
Lunedì 26 Marzo 2001 ore 16.00 e 21.00
Martedì 27 Marzo 2001 ore 10.30

Catalogo in sede
10123 Torino - Via Della Rocca, 33
Tel. 011.812.30.70 - - Fax 011.83.62.44
www.dellarocca.net info@dellarocca.net
Si raccolgono oggetti per le prossime aste

DUE GIORNI DEL LEADER AZZURRO | TRA INCONTRI E PROGRAMMI

OGGI LA VISITA ALL'OSPEDALE

Nel primo pomeriggio Berlusconi, accompagnato dal presidente della Regione, Enzo Ghigo, e dal direttore generale delle Molinette, Luigi Odasso, visiterà il candidato sindaco della Casa delle Libertà, Roberto Rosso (foto). Ad attenderlo, tutto lo staff che ha organizzato la campagna elettorale ■ che sarà con lui, appena ritornerà in campo. Fra gli altri i segretari provinciale e cittadino del partito e l'assessore Deodato Scanderebech

POLEMICA SUL [redacted]

Piante e fiori nel cortile d'ingresso e in reparto, scale ritinteggiate, sedie nuove davanti agli ascensori, nuove plafoniere in reparto, un rubinetto nuovo in camera, persino ■ tv in stanza. E' polemica sulle spese sostenute per abbellire ■ Molinette in occasione della visita di Berlusconi a Rosso. In un'interrogazione al presidente Ghigo e all'assessore D'Ambrosio, i consiglieri Ds chiedono: «Che [redacted] c'è coi tagli alla sanità?»

Berlusconi: Olimpiadi per rilanciare Torino

«Tornerò con Rosso al mio fianco»

Giuseppe Sangiorgio

Silvio Berlusconi è duro a lancia invettive, quando ricorda i «torti subiti dalla sinistra». Diventa serio, ma di un «serio affettuoso», quando riceve la telefonata di Roberto Rosso, ricoverato alle Molinette per un intervento chirurgico che lo terrà lontano dalla bagarre elettorale per una dozzina di giorni.

«Tanti auguri al nostro candidato sindaco», dice dalla tribuna della conferenza stampa al Lingotto. E promette: «Sarò al suo fianco, spero al più presto, e insieme presenteremo il programma per il futuro di Torino. Un documento che proprio Rosso ha preparato con [redacted] staff tecnico ■ valore. Me lo voleva consegnare di persona. Non ha potuto farlo per i motivi che tutti sapete, al suo posto me l'hanno presentato i suoi collaboratori due giorni fa a Roma».

In quarantotto ore, il Cavalie- [redacted] l'ha esaminato, definendolo «convincente per riportare la capitale subalpina in primo pia- [redacted]. E ieri l'ha descritto nelle linee essenziali, sia in conferen- [redacted] stampa al centro congressi di via Nizza, sia all'Unione Industriale, agli imprenditori riuniti intorno al presidente Andrea Pininfarina. «Questo documento - ha spiegato - prevede trasporti rapidi, un tunnel sotto la città da Nord a Sud, due linee di metrò, parcheggi, alta velocità ferroviaria, traforo del Frejus, [redacted] attenzione ai preparativi delle Olimpiadi del 2006: [redacted] cittadella dello sport alla Continassa e [redacted] centro espositivo raddoppiato al Lingotto».

«Tutte cose che vi dirà lo stesso Roberto, con me al [redacted] fianco», ripete Berlusconi, impegnandosi ■ ritornare a Torino. Annuncia, inoltre che, oggi, nel primo pomeriggio, andrà a trovare il «suo» candidato: «Me l'ha chiesto lui stesso, perché domani (oggi per chi legge, ndr) sarà più in forma. Anche se, diciamolo, si sta già carburando per tornare in pista». Berlusconi parla anche dell'orgoglio, della «voglia di questa città» di ritornare ad [redacted] protagonista. E l'occasione per raggiungere l'obiettivo non è lontana. Sono i Giochi invernali del 2006 che trasformeranno Torino in vetrina internazionale.

Al termine arriva la telefonata di Rosso, in vivavoce dal cellulare. ■ coordinatore del Piemonte azzurro ringrazia il leader: «Questa mia vicenda, ■ testimonianze di solidarietà che ho ricevuto hanno dimostrato che in politica si può anche trovare una famiglia, che non si tratta solo di una corsa per far valere le proprie ambizioni». ■ Berlusconi: «Coraggio, [redacted]tti una flebo in più, in modo da arrivare carico al massimo per la campagna elettorale».

Dalla platea, al saluto e all'augurio del leader, ■ aggiunge un lungo applauso. In prima fila, il presidente della Regione, Enzo Ghigo, le cariche istituzionali del Piemonte, dal presidente del Consiglio Roberto Cota all'assessore Deodato Scanderebech, all'eurodeputato Raffaele Costa che Berlusconi presenta come ministro incaricato «non a tagliare le teste, ma leggi, che oggi nel nostro ordinamento sono in numero eccessivo». Poi il capogruppo ■ Palazzo Civico, Daniele Cantore, il notaio Aldo Scarabosio (tre possibili candidati al parlamento), numerosi amministratori regionali (da Giuseppe Pozzo a Cristiano Bussola), i deputati uscenti Edro Colombini e Vittorio Tarditi, i consiglieri comunali Cifarelli, Coppola ■ Giuliana Gabri, ■ sindaco di Santena, Benni Nicotra, i segretari Franza e Manolino. Gli uomini e le donne dello staff, che hanno aspettato «Silvio», per ore all'hotel Meridien, dove il leader è ritornato dopo ■ cena a Villa Sassi, organizzata dal circolo degli Alfieri. Oggi, il «Social day», manifestazione voluta ed organizzata da Rosso, responsabile nel partito del settore che si occupa di solidarietà, ■ coloro che nella vita hanno avuto me- [redacted] fortuna, degli ultimi, senza alcun riferimento alla classifica del Milan, conclude con [redacted] battuta il Presidente.

[redacted] Berlusconi con Paolo Bonaiuti durante la conferenza stampa di ieri pomeriggio ■ Lingotto

Lista Bonino

Appello ai torinesi per trovare le firme

S'intensificano le iniziative per la raccolta delle firme necessarie alla presentazione delle liste elettorali. Soprattutto ad opera dei radicali, che hanno organizzato per il weekend diversi banchetti, distribuiti in vari punti della città.

«Rivolgiamo un appello ai torinesi - dicono i consiglieri regionali Bruno Mellano e Carmelo Palma - affinché consentano, con la loro firma, il sostegno ai candidati della Lista Bonino. Da un mese, infatti, ogni giorno i banchetti della Lista Bonino testimonia- [redacted] ■ difficoltà di un sistema elettorale su cui gravano troppi intoppi burocratici e che dovrebbe, invece, essere semplificato dal punto di vista amministrativo».

Chi appone la sua firma per la Lista Bonino può, inoltre, farlo anche per le proposte di legge su eutanasia e ricerca scientifica. Oltre che nei luoghi appositamente predisposti, ci si può, inoltre, rivolgere anche alla segreteria del Comune di residenza, durante gli orari d'ufficio, entro la fine del mese.

Ma ecco l'elenco dei banchetti. Oggi è possibile firmare in: via Roma/piazza Castello, dalle ore 10 alle 20; via Garibaldi/via Bellezia, dalle 10 alle 19; corso Svizzera 59 (mercato) dalle 9 alle 13; corso Cincinnato/via Valdellatorre, dalle 9 alle 13; via Pietro Micca/via Monte di Pietà (dalle 10,30 alle 19,30); piazza San Carlo, dalle 10,30 alle 20; piazza Carlo Felice, dalle 16 alle 19. A Ivrea, invece, ci si può recare in via Palestro, dalle ore 15,30 alle 19,30.

Domani, a Torino in: via Roma/piazza Castello, dalle 10 alle 20; via Garibaldi/via Bellezia, dalle 10 alle 19; piazza San Carlo, dalle 10,30 alle 20.

E' per il tesseramento, invece, che scendono in campo i sostenitori della Lega Nord. L'onorevole Mario Borghezio e i volontari verdi organizzano i tradizionali gazebo, oggi, ■ piazza della Repubblica, dalle ore 10 alle 16, e domani in piazza San Carlo angolo via Santa Teresa, dalle 15 alle 18.

Ulivo, prove di accordo sui collegi

Debenedetti e Zancan verso la candidatura

Sergio Chiamparino e, nella foto grande, **Luciano Violante** ■ il sindaco **Valentino Castellani**. Castellani e Chiamparino [redacted] più volte intervenuti per spronare l'Ulivo a presentare candidati con ■ forte radicamento sul territorio

Maurizio Tropeano

Franco Debenedetti e Gian Paolo Zancan rientrano in gioco per i collegi 1 ■ 3 del Senato di Torino città. Niente di sicuro, [redacted]. [redacted] la candidatura del saggista liberal e del presidente dell'Ordine degli Avvocati subalpini sembrano aver ottenuto la pole position al tavolo nazionale dell'Ulivo. Oggi apre la campagna elettorale in Borgo San Paolo, il presidente della Camera, Luciano Violante. Con lui ci sarà anche Sergio Chiamparino, candidato sindaco del centrosinistra.

L'Ulivo oggi sarà presente in modo massiccio con banchetti e distribuzione dei volantini in 18 tra mercati ■ supermercati per spiegare il programma del centrosinistra per il governo della città incentrato su sviluppo, sicurezza e solidarietà». E poi ■ sa- [redacted] altre [redacted] postazioni per ■ campagna di autofinanziamento lanciata da Rutelli un «Fiore per l'Ulivo».

Ai banchetti [redacted] ci saranno i leader subalpini della Margherita impegnati ■ Roma nel- ■ prima conferenza programmatica della lista che raggruppa popolari, Democratici, Udeur e Rinnovamento Italia- [redacted]. Sarà quella l'occasione per cercare di chiudere anche [redacted] gli altri alleati del centrosinistra la partita dei collegi e quella [redacted] candidato vicesindaco. In queste [redacted] da Torino si sono moltiplicate le prese ■ posizione ■ sostegno di questo o quel candidato. Il sindaco Valentino Castellani ■ Chiamparino da giorni chiedono con forza «candidati radicati nella città e rappresentativi di culture e professioni». Per Chiamparino «la cosa paradossale è che la coalizione sarebbe in grado ■ esprimere persone di livello, come per esempio Zancan che sembra non venir nemmeno presa in considerazione». Aggiunge preoccupato: «Il mio timore è ch[redacted] verrà confermato il quadro che si era delineato [redacted] giorni scorsi una parte significativa della coalizione [redacted] faccia campagna per le politiche, con il ripercussione, ovviamente, anche al livello amministrativo». E Castellani conclude: «Questi equilibri hanno senso per le liste proporzionali, sui collegi, a mio giudizio, dovrebbe contare ciò che il candidato rappresenta per gli elettori».

Oggi Violante apre la campagna con Chiamparino a Borgo San Paolo

Nella convention della Margherita si cerca l'intesa sul vicesindaco

La nuova ipotesi di lavoro prevede una [redacted] di spostamenti tra collegi e non è priva di difficoltà. Anzi. C'è da trovare un posto al Senato per Mariella Scirea nel caso non dovesse correre in città. Il vertice nazionale dei Verdi deve accettare il passaggio di Laura Cima nel collegio della Camera di Settimo e di Giorgio Gardiol in un'altra [redacted]. Resta ancora un problema: trovare un seggio più sicuro per Mauro Marino, presidente del Consiglio Comunale. La proposta iniziale, infatti, vede il coordinatore regionale dei Democratici correre ■ Torino-centro. Una partita praticamente persa. Così è sceso in campo anche ■ sindaco Castellani: «E' necessario valorizzare l'esperienza istituzionale di Marino». La richiesta è di [redacted] collegio dove la battaglia si possa almeno giocare alla pari [redacted] il candidato della Casa delle Libertà. Praticamente immutata la distribuzione degli altri collegi anche se è sicura la discesa in campo di Mauro Chianale, sindaco di Caluso, ■ Chivasso.

Intanto Marilde Provera, candidato sindaco di Rifondazione Comunista, prende posizione sul problema del lavoro: «Torino ■ una città di lavoratori dipendenti ■ non può certo sopportare ulteriore flessibilità o tagli alle pensioni ■ anzianità così come emerge non solo dalle proposte della Confindustria ma anche dall'intervista ■ Sole 24 [redacted] di Fassino ■ Chiamparino».

TeC
CONFEZIONI
TAGLIE PER TUTTI
ABITI e GIACCHE
EXTRACORTE e EXTRALUNGHE
DONNA UOMO
TAGLIE DAL [redacted]
44 al 70 44 al 75
Via Vandalino, 37/a (zona p.zza Massaua)
TORINO - Tel. 720.191

Specchio dei tempi

«Metropolitana ferroviaria per l'ospedale San Luigi» - «Suonano ogni mezz'ora, anche di notte, le campane della Consolata» - «Puni- [redacted] chi inquina» - «Gli alunni del "modulo" esclusi dai laboratori»

Il sindaco di Rivalta e l'on. Mimmo Lucà ■ scrivono:

«Rispondo alle osservazioni di un lettore sullo scalo ferroviario [redacted] di Orbassano. L'utilizzo delle infrastrutture esistenti in questo scalo vicino al San Luigi per [redacted] servizio ferroviario metropolitano, dall'Ospedale a Torino, [redacted] la previsione di un parcheggio di interscambio gomma-ferro ■ uno dei punti del nostro programma amministrativo. Nel '99 è stata richiesta alle [redacted] risposta sulla fattibilità tecnico-gestionale per la trasformazione di un binario da [redacted] merci ad [redacted]so passeggeri. Successivamente la linea di trasporto è stata prevista nel Piano Generale del Traffico Urbano e Mobilità dell'area metropolitana torinese, approvato nel dicembre 2000, dalla città di Torino e dai 19 comuni formanti l'area metropolitana. Seguiremo con attenzione lo studio di fattibilità, in quanto siamo convinti già, insieme alla metropolitana Torino-Rivoli, un punto di forza per l'incentivazione del trasporto pubblico della [redacted] Ovest di Torino».

Nicola de Ruggiero
Mimmo Lucà

Una lettrice ci scrive:

«Da sempre abito a Torino vicino ■ Santuario della Consolata che frequento assiduamente. In questi ultimi [redacted] si è proceduto al restauro, tuttora [redacted] corso, del suo sagrato e dell'intera Basilica e mi pare che i torinesi debbano essere orgogliosi per l'ottima riuscita ■ [redacted] iniziativa che torna ad [redacted] ■ tutta la città.

«Più di tutto, però, è riuscita magnificamente, ed è stata accolta entusiasticamente anche dagli altri fedeli, la nuova disposizione dell'altare delle celebrazioni ■ la conseguente nuova sistemazione [redacted] banchi, lasciando il centro della chiesa a disposizione di chi desidera ve- [redacted] ■ quadro della Consolata.

«Finalmente noi fedeli ■ troviamo tutti riuniti fraternamente attorno all'altare, invece che rivolti verso ■ grandi colonne che ci impedivano di seguire agevolmente la messa ■ le altre funzioni religiose. «Un unico appunto riguarda ■ fastidioso ■ frequente suono delle campane allo [redacted] di [redacted] mezz'ora, assolutamente inutile oggi che in ogni casa c'è un orologio.

«Soprattutto mi chiedo [redacted] senso ha continuare ■ suonare le campane durante la notte e trovo poi del tutto ridicolo ripetere questi suoni tre minuti dopo ogni ora, ingannando le persone che, [redacted] avendo sentito il primo rintocco, al secondo rintocco credono che [redacted] quella l'ora giusta (invece che spostata di tre minuti...)».

Segue la firma

Un lettore ■ scrive:

«La nostra Città sta facendo molto per contenere l'inquinamento da traffico; [redacted] le tante iniziative ritengo particolarmente meritevole quella di ridurre ■ emissioni dei mezzi pubblici: i pullman vengono convertiti al gasolio bianco, già circolano degli esemplari a metano e presto vedremo addirittura dei prototipi alimentati ad idrogeno!

«Di fronte ad [redacted] tale impegno dell'amministrazione pubblica, stona in modo particolare il comportamento ■ certi proprietari di auto e furgoni con motore Diesel.

«Come è noto [redacted] e tutti, un motore Diesel inquina meno ■ uno a benzina se il filtro viene regolarmente sostituito ogni 20.000 chilometri. Se si omette questo piccolo sforzo, il Diesel diventa invece [redacted] letale dispensatore in quantità industriale delle celebri 'micropolveri'. Perché consentire a pochi di attentare alla salute di tutti, contribuendo a diffondere malattie mortali? Basterebbero pochi vigili armati degli appositi apparecchi e [redacted] sarebbe difficile appioppare salate multe a chi va in giro [redacted] la fumata nera».

Simone Scaravelli

Un lettore ■ scrive:

«Anche quest'anno gli studenti delle elementari sono stati divisi [redacted] alunni di [redacted] A e altri ■ B. I primi sono quelli del "tempo pieno" ed hanno in dono tutti gli anni 2 o anche 3 laboratori didattici. I secondi sono quelli del "modulo" che non hanno diritto ad usufruire di nessun laboratorio.

«Questa considerazione, uni- [redacted] ■ altre discriminazioni che di fatto esistono ai vari livelli dell'organizzazione scolastica, mi fa pensare che forse sarebbe più onesto dire ai genitori che devono scegliere il tipo di orario scolastico dei loro figli "i moduli non li facciamo più perché [redacted] funzionano/ [redacted] sono [redacted] per le scuole/ sono difficili ■ organizzare e gestire/ non ci piacciono".

«Per favore non rispondetemi, come fanno molti, che il "tempo pieno" ha [redacted] più ampio. La differenza ■ di [redacted] 2 ore settimanali».

Vincenzo Cucino

specchiotempi@lastampa.it

[redacted] DEVE SCONTARE 19 ANNI

LA STUDENTESSA

Laura Spadafora, la studentessa rapita il 19 maggio in corso Casale e liberata dai carabinieri il 7 giugno, in [redacted] alloggio di via Malta 33, non ha perso una battuta del processo. Sempre accanto al padre Antonio, al legale di parte civile Wilmer Perga, [redacted] scoppiata in lacrime in uno dei passaggi più delicati della prima udienza

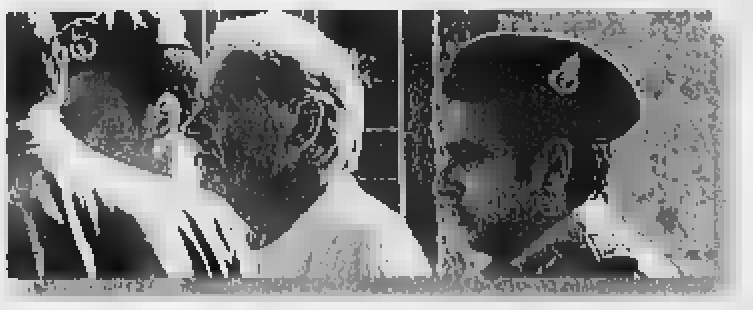

IL V[redacted]

Il 28 febbraio il gup Fabrizia Pironti ha inflitto anche 14 [redacted] di carcere a Florin Buzra, l'albanese che caricò [redacted] forza la studentessa sul furgone, 12 anni a Silvano Bassino (nella foto) [redacted] 11 anni [redacted] 4 mesi alla compagna Viollica Qosija. Attenuanti generiche solo per gli albanesi, [redacted] per Bassino che pure ha collaborato [redacted] gli inquirenti

Il rapitore di Laura tenta il suicidio

Barbiturici per avvelenarsi

Nino Pietropinto

Ha tentato il suicidio nel carcere di Vercelli Italo Bergonzoni, ritenuto la «mente» del sequestro di Laura Spadafora e condannato ai primi di marzo alla pena più alta: 19 anni [redacted] 4 mesi di carcere. Ha ingoiato barbiturici, e per due giorni è rimasto [redacted] uno stato confusionale. Un gesto annunciato: nei giorni scorsi aveva scritto alla figlia [redacted] alla «Stampa», spiegando il [redacted] stato d'animo disperato. «Non ho più la forza e la volontà di combattere, e non [redacted] rimane che eseguire qu[redacted] mi sono proposto [redacted] fare».

Da tempo l'imputato era in [redacted]. Grossi problemi psicologici, poi uno sciopero della fame che l'ha fatto dimagrire di una trentina di chili. Il suo difensore Raffaele D'Antino ha chiesto nelle scorse settimane [redacted] Tribunale della libertà di concedergli gli arresti domiciliari per motivi di salute, ma i periti nominati dai giudici [redacted] stati di parere contrario. Hanno risposto che «almeno per ora, le sue condizioni di salute non sono incompatibili con la detenzione». Sono state ritenute però «piuttosto precarie», tanto che lo stesso tribunale della libertà ha consigliato [redacted] responsabili del carcere di tenerlo sotto [redacted]trollo.

Bergonzoni, 61 anni, gestore di [redacted] bar a Valdieri, nel Cuneese, è l'unico della banda che ha sempre negato ogni coinvolgimento nel sequestro. Scrive nella lettera al giornale: «Come può [redacted] magistratura ritenermi responsabile senza [redacted] delle p[redacted] reali, ma solo accuse fatte di menzogne e contraddizioni dei [redacted] collaboratori di giustizia che prima [redacted] arrestati si sono accordati?»

Ripete: «Io non ho ideato, [redacted] ho partecipato, non ho aiutato [redacted] trovare [redacted] ai veri responsabili del sequestro Spadafora. Giuro davanti [redacted] Dio di aver detto la verità, [redacted] non avrei nessun motivo [redacted] mentire considerando quanto [redacted] prefisso di eseguire. [redacted] lo ritenete opportuno, informatevi al carcere di Vercelli per sapere se ho trovato la mia tranquillità e pace definitiva». Conclude aggiungendo di voler evitare altre sofferenze ai [redacted] famigliari.

Il difensore ha presentato subito un'istanza al gip Fabrizia Pironti perché valuti la situazione alla luce del tentato suicidio. Spiega [redacted] legale: «Bergonzoni [redacted] è stato l'ideatore del rapimento. Non compare mai nelle intercettazioni, non è lui che prende in affitto il camper, [redacted] partecipa al rapimento né Laura lo ha [redacted] visto nella prigione di via Malta. E' vero che gli altri, Angelo Bassino e la compagna albanese Viollica Qosijia, lo accusano, lo chiamano in causa, ma non ci sono riscontri». Ma Bassino è risultato credibile e i giudici hanno accol[redacted] in pieno le tesi dei pm Tatangelo e Anna Maria Loreto.

[redacted] Bergonzoni, (foto piccola), condannato a 19 anni di carcere, è detenuto nel carcere [redacted] Vercelli. Ha ingerito barbiturici e per due giorni è rimasto in stato confusionale. Qui accanto, sul balcone di [redacted] Laura Spadafora festeggia la liberazione con i parenti

Nel 1977, quando aveva 4 anni, venne preso e tenuto prigioniero in un garage di Nichelino per 24 giorni

Garbero, un rapimento-lampo e tanti dubbi

Indagini sul racconto del nipote di Pianelli, ex presidente del Toro

[redacted] Quaquaro

MODENA

Ci [redacted] ancora molti aspetti da chiarire sul sequestro-lampo che Giorgio Garbero, nipote ventottenne dell'ex presidente del Torino calcio Orfeo Pianelli, dice di aver vissuto l'altra notte a Modena. Una vicenda che ha [redacted]o molto il giovane, rievocando in lui il dramma del rapimento risalente a 24 anni fa.

Accertamenti sono in corso da parte degli agenti della questura, i quali [redacted] nascondono di avere alcune perplessità sulla ricostruzione dell'aggressione fatta [redacted] Garbero al momento della denuncia.

Ci sarebbero, infatti, alcuni particolari ai limiti dell'inverosimile, sui quali si stanno cercando riscontri.

Il sequestro-lampo sarebbe avvenuto l'altra notte nell'immediata periferia della città, nei pressi dell'hotel Raffaello, dove Garbero - che lavorava allo stabilimento modenese della New Holland - risiede in questo periodo.

Mentre si stava dirigendo verso l'entrata dell'albergo il giovane manager sarebbe stato avvicinato da due uomini - che [redacted] indicato come slavi - prelevato, caricato sul sedile posteriore della sua auto e portato in giro per la città per una buona mezz'ora, per poi essere abbandonato a un semaforo. I due uomini si sarebbero allontanati a bordo della sua automobile.

La cosa strana, però, è che i due aggressori avrebbero fatto tutto questo senza poi prelevare niente: né il portafogli con diversi contanti e le carte di credito, né il prezioso orologio Omega Speedmaster, del valore [redacted] milioni.

In un primo tempo Garbero ha detto di aver consegnato loro [redacted] telefonino, ma successivamente ha confessato che, probabilmente, poteva averlo dimenticato nel ristorante dove aveva cenato poco prima, a Carpi.

Circostanze strane, che non convincono del tutto gli inquirenti. Perché mai avrebbero dovuto sequestrare una persona visto che non ne hanno avuto alcun vantaggio?

La macchina di Garbero presa a noleggio, è stata ritrovata dalla polizia qualche ora dopo la denuncia in una strada di periferia, chiusa a chiave, con la parte anteriore nel fosso. Non è confermato, ma si dice che tra le varie impronte [redacted] sul terreno rilevate dalla polizia vicino all'auto ce [redacted] siamo alcune compatibili con quelle dello stesso Garbero.

La notte del misterioso episodio il giovane ha camminato per ore per la città finché non è arrivato in questura per fare denuncia.

Qui, in forte stato confusionale, ha raccontato agli agenti l'accaduto. Ed è comprensibile che [redacted] pur lontana esperienza del rapimento l'abbia sopraffatto, gettandolo nello sconforto.

[redacted] PENA RIDOTTA DA 22 A 16 ANNI

E' stata ridotta [redacted] assise d'appello, da 22 a 16 anni di carcere, la condanna per Giuseppe Mensa, il giovane di Tonengo di Mazzè che nel febbraio '97 uccise il padre con 30 coltellate nella [redacted] abitazione. I giudici (presidente Oggè) gli hanno concesso le generiche prevalenti e quindi un più forte sconto di pena. Storia tremenda quella di Mensa, 34 [redacted], un rapporto molto conflittuale con il padre Giovanni, 74 anni. Il perito Anselmo Zanalda, nominato in primo grado dalla Corte d'assise di Ivrea, lo ha dichiarato «in grado di intendere [redacted] di volere all'epoca dei fatti. Deve comunque continuare le cure [redacted] si [redacted] sottoposto negli ultimi tempi». Il giovane, («molto intelligente» per lo psichiatra), difeso dagli avvocati Geo Dal Fiume [redacted] Roberto De Sensi, non [redacted] mai [redacted] aver ucciso il genitore che in molti in paese definivano una sorta di «padre padrone»: «Quel giorno [redacted] andato a fare una passeggiata - ha sempre sostenuto - Tornando a [redacted] ho visto una macchina allontanarsi, forse erano dei ladri. Con mio padre non c'era alcun conflitto». Giuseppe Mensa era presente in Corte d'assise d'appello. Il giovane è libero, non è mai andato in prigione. I giudici hanno ritenuto che [redacted] è socialmente pericoloso, [redacted] può inquinare le prove e non può neppure reiterare il reato». Per questo lo hanno lasciato sempre in libertà.

Gli psicologi: il desiderio sessuale aumenta per le donne mentre diminuisce per gli uomini

La vita comincia a 40 anni? Anche l'andropausa

Ma secondo una ricerca il batticuore si può sentire fino a tarda età

Grazia Longo

Il problema, guarda un po', è l'incontro. Non solo quello tra due anime, ma proprio quello fisico. Sulla strada dell'amore dopo i [redacted] anni - secondo i medici e gli psicologi riuniti [redacted] convegno a Torino fino a domani, all'Unione industriale - s'insinua un ostacolo spesso difficile da [redacted].

Quello della sintonia sessuale: mentre nella donna over 40 aumenta il desiderio, nell'uomo insorgono alcuni problemi più noti come «menopausa maschile». «Se [redacted] parla poco - osserva la psicoterapeuta Maurizia Falone Percivale, presidente nazionale della Società italiana [redacted] sessuologia - eppure è [redacted] real[redacted] molto diffusa. Tra i 40 e i [redacted] anni nell'uomo c'è spesso [redacted] diminuzione della virilità, che può [redacted] danni all'interno della coppia perché la donna può sentirsi rifiutata». Fondamentali, quindi, dialogo e comprensione reciproca, oltre - quand'è necessario - una cura ormonale. «Il rischio più grosso - prosegue Percivale - [redacted] che l'uomo abbandoni la moglie o la compagna per una partner più giovane, nell'illusione di trovare ciò che teme di aver perduto, ma che invece si sta solo trasformando». E per la donna? «Il più [redacted] volte si butta a capofitto nella cura dei nipoti, se ne ha, o in attività extra come sport, cultura e solidarietà. [redacted] alla fine né lei, né il suo compagno, [redacted] si amano, [redacted] felici. Va a finire così che [redacted] rattristano o rischiano la depressione».

In che modo è possibile prevenire situazioni come queste? «E' necessario - osserva la sessuologa - che [redacted] trovi la forza di esprimere i propri sentimenti e le proprie paure, in modo da recuperare il sentimento d'amore». Di «amore co[redacted] il miglior afrodisiaco possibile» parla anche lo psicologo Giacomo Dacquino, che rilancia la forza del sentimento [redacted] «il coraggio di esprimerlo» contro la tendenza ad una maggiore promiscuità sessuale. «Aumentano sempre più, dopo i 40 anni, le coppie che, con il pretesto di salvare il matrimonio, si dedicano allo scambio di partner. In realtà si tratta solo di [redacted] alibi, che non solo non risolve il problema, ma danneggia ulteriormente quel poco di intimità che [redacted] rimasta nella coppia».

Un po' di pudore in più, insomma, non guasta. «Anche perché - sottolinea Dacquino - la scomparsa del pudore riduce il desiderio sessuale, perché il desiderio si nutre anche di ostacoli».

Lo hanno capito bene i sessantenni, almeno dalla fotografia che emerge [redacted] ricerca della sociologa Rosantonietta Scramaglia, collaboratrice di Francesco Alberoni. Su un campione di 378 persone tra i 60 e i 102 anni, il 92% si innamora al punto da voler sposare l'amato. E per il 45,9 per cento s'è trattato di un vero [redacted] proprio colpo di fulmine.

«Perché gli anziani [redacted] come i bambini - osserva Scramaglia - più vulnerabili e fragili, ma anche più spontanei e immediati». E' per questo che nell'85,7% dei casi si tratta di relazioni che «producono un mutamento interiore» e che rappresentano un'autentica rinascita. Il sintomo più evidente? Per il 79% è il classico batticuore.

«L'importante - interviene ancora Maurizia Falone Percivale - è trovare la capacità di [redacted]re se stessi. La propria accettazione e l'autostima [redacted] condizioni essenziali per vivere i sentimenti [redacted] la sessualità in modo autentico, lontano dagli stereotipi spesso imposti d[redacted] mass media».

Iniziativa della Regione

[redacted] all'estero Uno sportello per le imprese

Lunedì prossimo, alla [redacted] Merci di Torino, [redacted] via Andrea Doria 15, sarà presentato alle aziende lo Sportello regionale per l'internazionalizzazione del Piemonte. All'incontro-presentazione parteciperanno i massimi esponenti degli enti pubblici e privati che promuovono le esportazioni all'estero.

Lo Sportello [redacted] stato voluto dalla Regione [redacted] dal ministero per [redacted] Commercio [redacted] l'estero, che il [redacted] febbraio s[redacted] hanno firmato l'intesa per realizzarlo entro marzo. Nell'invito recapitato in questi giorni a centinaia di piccole e medie aziende impegnate a conquistare nuovi mercati nel territorio piemontese, è stato indicato lo scopo dello Sportello (che avrà sede presso l'Ufficio Ice di Torino, in piazza Castello 113): «Unire in una sola struttura tutti i servizi offerti dalle istituzioni pubbliche alle imprese che intendono operare sui mercati esteri».

NOTIZIE dalle AZIENDE

P/e 2001: voglia di colore

Sarà una stagione piena di energia e di colore e darà modo [redacted] riscoprire l'importanza e il piacere [redacted] un accessorio particolare, diverso, [redacted]. Occorre [redacted] il coraggio di [redacted] toni rassicuranti del nero - passepartout irrinunciabile, ma a volte [redacted] troppo severo e rigoroso - [redacted] alla [redacted] di tonalità fresche e luminose. [redacted] osare, per trovare gli accessori giusti o costruirsi un [redacted] grintoso, è [redacted] fare [redacted] salto [redacted] quel negozio che [redacted] venticinque anni [redacted] trova [redacted] Via Garibaldi, quasi all'angolo con Piazza Statuto e che ha un [redacted] molto familiare soprattutto per la vecchia guardia [redacted]. **BARONIO** racchiude il passato e il futuro, e rappresenta, nel suo piccolo, l'evoluzione della più autentica tradizione pelletteria della città. Difficile cambiare rimanendo autentici, ma il restyling del negozio (che proprio oggi compie il suo [redacted] anno) [redacted] la selezione accurata di marchi prestigiosi hanno consentito di offrire alla clientela prodotti qualitativamente validi e con il giusto contenuto fashion. Il negozio - che si sviluppa su due piani [redacted] una superficie di [redacted] mq. - ospita marchi come **Mandarina Duck**, in tutte le sue linee (dalla storica MD20, alla leggerissima Air Bag, [redacted] nuove [redacted] Jam, fino [redacted] linea in [redacted]); **Lamarthe**, un nome c[redacted] lega alla tendenze moda più giovani, con proposte in [redacted] suto e in pelle che si rivolgono ad un pubblico che ami coniugare il classico ad [redacted] spensierata ironia: **Coccinelle** accende questa prima[redacted] con i toni del turchese, del [redacted], del giallo oro e dei naturali. Le borse spaziano [redacted] forme e stile [redacted] ton, più costruite e strutturate con pellami che riecheggiano il gusto anni '50, a quelle morbide e destrutturate con profili frastagliati, a forma [redacted] e piccoli secchielli. Foulard, [redacted] per il giorno e orologi [redacted] i piccoli accessori da abbinare alle borse per completare il look. E poi [redacted], l'inconfondibile disegno geografico che diventa borsetta: **Alviero Martini** con **Prima Classe** propone una serie di shopping, borse con tracolla, [redacted] anche tutta una serie di mini-bag, dalla baguette, studia[redacted] per questa [redacted] anche coloratissima, alla piccola bandoliera e alla borsetta - borsello che ha conquistato le passerelle [redacted].

IL NEGOZIO [redacted] si articola [redacted] due livelli e ospita al piano superiore il reparto valigeria e articoli da viaggio rappresentati nei due corner dei marchi più noti del settore come **Delsey** e **Samsonite**. Quest'ultima ha dato vita, grazie alla collaborazione con uno dei maggiori designer contemporanei - **Philip Starck**, [redacted] una nuova collezione per il viaggio per la quale è riuscito a ridurr[redacted] 2[redacted] il peso di trolley e borsoni. Samsonite per la primavera ha inoltre proposto una linea di borsette in pelle leggerissime dalle tonalità fresche come il bianco ghiaccio e fruttate come il giallo cedro, più [redacted] come [redacted] azzurro polveroso e più [redacted] le tonalità biscotto. **BARONIO** è inoltre corner **Bric's** e racchiude in sé tutte le novità a partire dalla nuovissima linea "Fly", shopping a due manici in tessuto leggerissimo, pieghevoli e pratiche sia per la città che per il viaggio, alle borse più classiche stampate jacquard declinate in diverse dimensioni, fino a giungere [redacted] linea dedicata esclusivamente al viaggio composta da borsoni, beauty, trolley realizzati [redacted] il principio della termoformatura che [redacted]ferisce a questi prodotti grande leggerezza, altissima resistenza e indeformabilità garantita nel tempo.

BARONIO è anche - **unico in Torino** - corner **Tumi**, marchio leader americano produttore di bagagli e accessori per l'ufficio realizzati interamente in pelle o - caratteristica e attrattiva singolare di questo marchio - in materiale balistico ultraresistente con un design tecnologico e [redacted] grande appeal. Dall'ultratecnologico si passa anche alla riscoperta del "fatto a mano" con le borse firmate [redacted] adatte a donne [redacted] tutte [redacted] per la [redacted] tipologia di modelli come gli zainetti funzionali o le tracolle cittadine, con portafogli e bustine per i trucchi coordinate [redacted] collezione, dalle tonalità pastello o dai disegni "american old style" tipo patchwork.

Le proposte sono davvero tantissime e le scelte possono spaziare dal classico con l'intramontabile gusto per la pelle The Bridge, o Tuscan, al glamourous per ogni fascia di età. Anche i più giovani possono trovare zaini, tracolle, borse "postino" in linea con il proprio abbigliamento: che sia **Eastpack** o **Kipling**, un borsone per la palestra, uno zaino monospalla o più semplicemente un marsupio. **BARONIO** riesce a proporre l'articolo più indicato per ogni esigenza. Per il viaggio, per il lavoro (cartelle in pelle, portacomputer, porta documenti) per il tempo libero o più semplicemente per gratificare quel bisogno che ogni tanto si fa sentire di regalare e regalarsi un oggetto bello, pratico, trendy...

FUNERALE CLASSICO a 2 milioni 500 mila

L'impresa IL GIUBILEO offre dal funerale classico a 2.500.000 lire al funerale di lusso a lire 3.900.000. I prezzi comprendono: la bara a scelta, tutte le pratiche (Chiesa, Comune, Cimitero), trasporto con autofunebre Mercedes (esclusi eventuali diritti comunali, necrofori).

IMPRESE IN OSPEDALE: [redacted]

«... Purtroppo ho accettato l'impresa funebre che mi hanno consigliato in Ospedale: ho speso quasi il doppio per il funerale ...» (dichiarazione di un cliente).

Dal 1999 si può scegliere qualsiasi impresa e la Federazione Onoranze Funebri ed il Comune raccomandano di «diffidare di chiunque, in ospedale, consiglia un'impresa» e «delle imprese funebri che contattano i familiari dei defunti in ospedale». Solo alla fine si scoprono gli [redacted] e quanto è costato caro il funerale!

Sede centrale esposizione C.so Bramante 56 - (TO) Tel. 011.663.30.05 (10 linee r.a.)

TRASPARENZA NEI PREZZI IL GIUBILEO LA QUALITÀ NEI SERVIZI

800.251645

SERVIZI FUNEBRI DOMICILIARI ED OSPEDALIERI 24 ORE SU 24 IN TORINO E PROVINCIA

SABET & Company

TAPPETI PERSIANI

DA 40 ANNI PORTIAMO A TORINO SOLO IL MEGLIO AL MIGLIOR PREZZO

TORINO - P.tta [redacted] 2

Tel. 011 5176142

Per la pubblicità su: LA STAMPA

PK publikompass

Corso Massimo d'Azeglio, 60 - 10126 TORINO Tel. 011.666.52.11 - Fax 011.666.52.31

Via Carducci, 29 - 20123 MILANO Tel. 02.244.24.611 - Fax 02.244.244.90

Il Ristorante "La Piola"

Festeggia 31 anni e Ringrazia i suoi clienti

Piazza Rebaudengo, 7

Tel. 011.20.50.315 - 10155 Torino

[redacted]

Lunedì: Tuttosoldi

Mercoledì: TuttoScienze e Tecnologia - Net TV

Venerdì: TorinoSette

Sabato: Specchio - TuttolibriTempoLibero

Domenica: Tuttoaffari

LA STAMPA

In un anno passeggeri aumentati del 4 per cento: ma i nuovi lavori stradali creano allarme

Slalom tra i cantieri per i mezzi pubblici

L'Atm: servono corsie protette

Emanuela Minucci

Nel 2000 sono saliti tram e bus milioni passeggeri in più rispetto all'anno precedente. Bella notizia, che però si accompagna a un accorato appello lanciato dal presidente dell'Atm Giancarlo Guiati: «Giunti a questo punto il nostro obiettivo non è più quello di convincere la gente a preferire i mezzi pubblici, ma riuscire a farli circolare, questi mezzi, in una città che fatalmente sta per essere assediata dai cantieri». I cantieri cui si riferisce Guiati non sono certo interventi da poco. Si tratta dei lavori per il Passante ferroviario che hanno già messo fuori uso parte di corso Inghilterra (e rivoluzionerà la zona di piazza Statuto per circa cinque anni) e degli scavi per realizzare il metrò. Questi ultimi cominceranno il prossimo in corso Francia per finire soltanto all'alba del 2006. «E' evidente che i nostri mezzi dovranno affrontare un percorso pieno di difficoltà anche se usufruiranno percorsi alternativi».

Ecco perché l'Atm sollecita la prossima amministrazione a realizzare quanto prima il progetto di corsie preferenziali e servizi per la priorità al mezzo pubblico (come i semafori intelligenti) che ha già approvato in giunta. Sessanta chilometri di carreggiate protette che consentiranno tram bus di aumentare la propria velocità commerciale rischia di trovare troppi ostacoli naturali (i cantieri, appunto) sul suo percorso. torniamo per un momento alla questione dell'aumento dei passeggeri. Un incremento assolutamente controtendenza con quanto accade nelle altre città italiane, visto che in grandi centri come Roma, Bari e Firenze, gli utenti di tram bus negli ultimi due anni sono diminuiti. «Non si tratta di rilevazioni a campione - spiegano alla direzione Atm - ma dati reali ricavati dalla vendita dei biglietti». Queste cifre dimostrano che gli utenti del pubblico sono passati dai 166 milioni e 800 mila del 1999 ai 172 milioni e 700 mila nel Un to, in cifra assoluta, di 5 milioni e mila unità pari ad una percentuale del 3,9 per cento.

Dati significativi di tendenza già nel : «I risultati ottenuti - ha commentato Guiati - sono il frutto degli investimenti compiuti dall'azienda in questi anni sugli uomini sia sul parco che è stato fortemente rinnovato consente offrire buon livello di puntualità e comfort». A proposito di nuovi mezzi, proprio ieri è entrato in «pre-esercizio» per la prima volta sotto la un «Cityway»: il nuovo tram dal pianale ribassato che era stato presentato ai torinesi nel dicembre scorso e che ieri ha compiuto un giro inaugurale attorno allo Stadio delle Alpi. Questo avveniristico tram disegnato da Giugiaro e attrezzato anche per i disabili entrerà in funzione in modo definitivo sulla linea entro metà maggio. Mentre i primi autobus a metano che servono la linea 55 sono in funzione già da qualche giorno.

Quanto hanno influito su que benefico aumento di passeggeri le domeniche del pedone? «Certo un po' hanno influito - ha concluso Guiati - ma i dati parlano chiaro: anche nelle giornate in cui non c'era il blocco delle auto la percentuale di chi ha scelto i mezzi pubblici resta alta, magari sull'onda di quei blocchi, ma intanto si è consolidata».

A questo punto, dunque, all'Atm non resta che sperare nell'attuazione del famoso «piano delle preferenziali» cui si associerà la revisione buona parte dei tempi dei semafori cittadini. Grazie a queste modifiche, promettono all'assessorato alla Viabilità, pare che il medio un o di un bus (sulla mezz'ora) potrebbe ottenere risparmio di o sette minuti. Minuti provvidenziali considerate le inevitabili code che caratterizzeranno la Torino pre-olimpica.

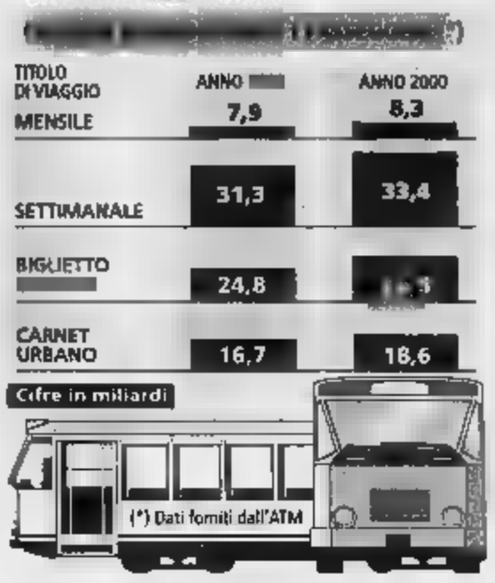

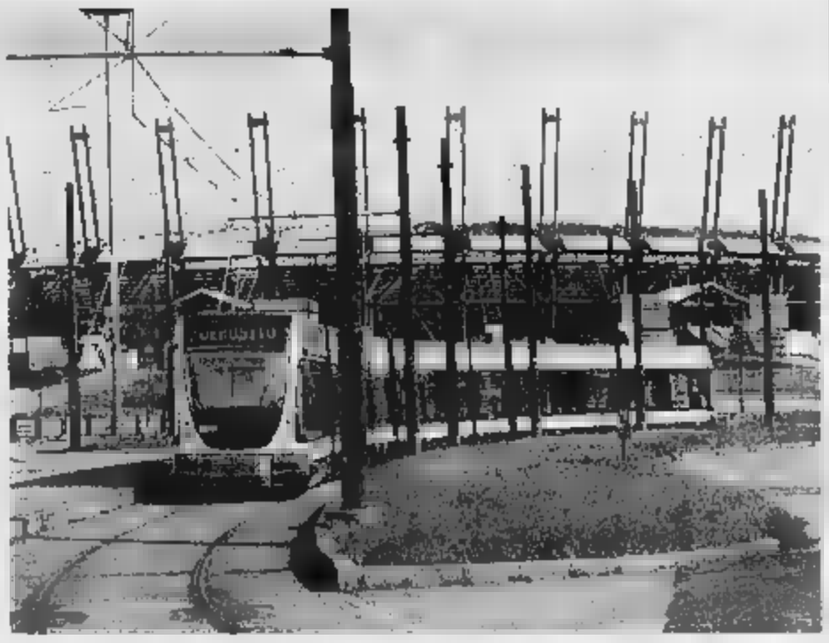

Giro inaugurale attorno al Delle Alpi ieri per il Cityway, il nuovo tram dal pianale abbassato

I controlli nelle officine autorizzate costeranno ventimila lire, le verifiche annuali o semestrali

Bollino blu sulle auto in Piemonte

Identificherà quelle norma con i gas di scarico

Il Piemonte sarà la prima regione d'Italia i residenti, dal primo luglio, dovranno poter esibire sull'auto, già avviene Torino e a Biella, il «bollino blu» che attesta la conformità delle emissioni dei gas di scarico con i parametri stabiliti dal Ministero dei Trasporti. Il bollino andrà eseguito anno dall'immatricolazione del veicolo perché trascorso quel periodo l'auto potrebbe già essere soggetta a qualche difetto di carburazione.

Ieri mattina il presidente della Regione Enzo Ghigo, insieme i rappresentanti delle Province, delle di artigiani commercianti hanno firmato il «Protocollo d'intesa per l'attuazione delle disposizioni in materia di controlli delle emissioni veicoli a motore». Il documento si è reso necessario in quanto dal 1° luglio 2001, come detto, tutti i veicoli motore di proprietà di persone, enti o imprese con residenza sede in Piemonte dovranno attestare, mediante l'esibizione di questo bollino blu conformità delle emissioni dei gas scarico con i parametri stabiliti dal ministero dei Trasporti. Chi non sarà in regola, in caso di controllo dovrà pagare un'ammenda di 121.200 lire.

Il protocollo mira ad estendere - in tempi rapidi - la rete di officine autorizzate a rilasciare la certificazione.

Il bollino sarà valido un anno per i veicoli immatricolati dopo primo gennaio 1988 e sei mesi per quelli più vecchi. A Torino (e a Biella) dovrà essere rinnovato al momento della scadenza. Per coloro che dovranno ottenerlo per la prima volta è previsto uno «scaglionamento» basato sul mese dell'immatricolazione. Il costo del bollino sarà di mila lire (Iva inclusa). Quest'ancora l'organizzazione di tutta la macchina del bollino blu, come la stampa dello stemma, sarà a carico della Regione, seguito delle Province.

«Siamo molto contenti - ha dichiarato ieri l'assessore all'Ambiente Paolo Hutter - perché questa iniziativa l'abbiamo introdotta noi per primi in Italia: allora si chiamava bollino verde». ha aggiunto con una battuta polemica: «Però non bisogna farsi illusioni perché il bollino blu non basta a ridurre significativamente lo smog in quanto un vecchio diesel resta velenoso anche il bollino. Morale? Adesso la Regione ci ha copiato il bollino, in un tempo non troppo lontano vrà necessariamente copiarci anche le domeniche e i giovedì del pedone».

Enzo Ghigo, presidente della Regione

Sabato 24 marzo

PREVISIONI

Su Piemonte e Valle d'Aosta, inizialmente poco nuvoloso. Nel corso della giornata, intensificazione della nuvolosità precipitazioni. Visibilità: riduzioni per foschie e banchi di nebbia. Temperatura: stazionaria. Venti: moderati da Ovest in montagna, Sud in pianura.

IERI

IN CITTA'

MASSIMA	21,5
MINIMA	8,2
UMIDITA' (ore 14)	24%

PRECIPITAZIONI

FINO ALLE ORE 19	0 mm
TOTALE DI QUESTO MESE	94,8 mm
MEDIA (1913-1994)	63,1

O DI CASELLE

MASSIMA	21,2	MINIMA	8,2
PRESSIONE (ore 20)			1008 hPa

RECORD del ultimi anni

MASSIMA	28,1	22 marzo 1990
MINIMA	-7,8	6 marzo 1971

UN ANNO FA

MASSIMA	15,5	MINIMA	5,5

Con la collaborazione della Scuola d'Applicazione

OGGI

IL SOLE: sorge alle 6 e 23 minuti, tramonta alle ore 18 e 48 minuti.

LA LUNA: si leva alle ore 6 e 59 minuti; cala alle ore 19 e 15 minuti.

- Primo quarto 3 marzo ore 3
- Luna Piena 11 marzo ore 18
- Ultimo quarto 18 marzo ore 22
- Luna nuova 25 marzo ore 2

MERCURIO: accorcia dei 30% ingrandimenti vederlo grande come la Luna.

: ormai visibile perché per passare tra la Terra e il Sole.

MARTE: sorge in direzione Est-Sud-Est 5 ore e 35 minuti prima del Sole.

GIOVE: dopo Venere o come il pianeta più grande.

SATURNO: ancora osservabile alla e nella prima parte della notte.

IL FENOMENO: oggi la stella variabile R Virginis raggiunge la massima luminosità. Questa stella della costellazione della Vergine è visibile ad occhio nudo ed è situata 11 gradi a Nord della stella Gamma.

Ministero dell'Università e della Ricerca Scientifica e Tecnologica

Regione Piemonte

Provincia di Torino

Associazione CentroScienza

XI SETTIMANA DELLA CULTURA SCIENTIFICA E TECNOLOGICA

DI

26 MARZO 1 APRILE 2001

Programma completo su:

www.centroscienza.it

LA STAMPA tuttoscienze

STARLAB
a partire
Dipartimento di Matematica, Torino
26 al 31 marzo - Info 011

UN PERIODICO
Palazzo degli Archivi di Corte, Torino
dal 22 marzo al 13 maggio - Info 011 537486

VISITA LO SPAZIO!
Alenia Aerospazio, Torino
26 marzo al 1 aprile - Info 011 8613678

I VIRUS NEI
Area della Ricerca "Mirafiori", Torino
2001 - Info 011 3977276

UNO SGUARDO ALLA SCIENZA DELLE MISURE
Area della Ricerca "Mirafiori", Torino
27 e 28 marzo - Info 011 3977373

ALL'OSSERVATORIO
Osservatorio Astronomico di Torino, Pino T.se (TO)
dal 26 al 31 marzo - Info 011 8101925

LABORATORI APERTI
I.E.N. Galileo Ferraris, Torino
dal 26 al 30 - Info 011 3919523

ET
IPSSAR Arturo Prever, Pinerolo (TO)
dal 27 al aprile - Info 0121 72402

LA VITA IN UNA GOCCIA D'ACQUA
Orto Botanico, Torino
dal 26 al 31 - Info 011 8394913

LABORATORIO
Dipartimento di Fisica, Torino
dal 26 31 - Info 011 8394913

IL PIENO DI
Dipartimento di Fisica, Torino
dal 26 al 31 - Info 011 8394913

DAL GHIACCIO
Chiesa di Sant'Agostino, Pinerolo (TO)
dal 13 gennaio all'8 aprile - Info 0121 794382

L'UOMO DI TRA MITO E REALTÀ
Museo d'Arte Preistorica, Pinerolo (TO)
Info 0121 794382

MILLE DI STORIA MINERARIA
Ex stabilimento delle Miniere, Lessolo (Ivrea)
31 marzo 1 aprile - Info 0125 58618

RICERCA E INNOVAZIONE
Centro Ricerche ENEA, Saluggia (VC)
dal 26 al 31 marzo - Info 0161 483351

MOSTRE LABORATORI APERTI VISITE

Per informazioni CentroScienza 011 8394913 www.centroscienza.it info@centroscienza.it
Organizzazione Extramuseum Divulgazione Scientifica

Organizzatori e Collaborazioni

Alenia Spazio

Archivio di Stato di Torino

ASSA, Associazione per gli Studi di Storia, Tecnologia e Archeologia industriale del Bacino minerario dell'Assa

BIO.MA. Biologia Marina Torino

Centro Documentazione e Museo del Politecnico Torino

Centro Ricerche Enea di Saluggia

Centro Studi Piemontesi

CeSMAP, Centro Studi e Museo d'Arte Preistorica

Civico Museo didattico di Scienze Naturali Pinerolo

CNR - Istituto di Fitovirologia Applicata

CNR - IMGC, Istituto di Metrologia "G.Colonnetti"

Dipartimento di Anatomia dell'Università di Torino

Facoltà di Scienze Matematiche Fisiche e Naturali dell'Università di Torino

Dipartimento Matematica dell'Università di Torino

Dipartimento Fisica dell'Università di Torino

Dipartimento di Biologia Vegetale dell'Università Torino

Fondazione Burzio

IPSSAR "Arturo Prever"

Istituto Elettrotecnico Nazionale "Galileo Ferraris"

Laboratorio scientifico e tecnologico del CE.SE.DI.

Ministero per i le Attività Culturali

Musée Départemental des Merveilles, Tende

Museo di Archeologia e Antropologia di Pinerolo

Museum National d'Histoire Naturelle di Parigi

Osservatorio Astronomico di Torino

Science Center della Provincia di Torino

vi aspettiamo per farvi scoprire e coprire in anteprima la nuova Peugeot 206 Coupé Cabriolet.

PEUGEOT. ENFANT TERRIBLE.

206 PEUGEOT

IDEALCAR S.r.l.

Fraz. Lillaz 6 - Quart (AO) Tel. 0165/765991 - Fax 0165/765881

LE GRANDI TAVOLE DEL MONDO

APPUNTAMENTO CON LA CUCINA INTERNAZIONALE D'AUTORE

Le Grandi Tavole del Mondo è un viaggio emozionante all'interno della civiltà della cucina internazionale; durerà un anno intero e sarà segnato ogni mese dall'incontro ravvicinato con la cucina di un grande Chef, italiano o straniero, che permetterà di conoscere le radici di quei piatti strettamente legati al territorio di provenienza e di individuare chi e che cosa li ha ispirati. L'itinerario si svolgerà in collegamento profondo con le regioni di confine, con gli alpeggi, i porti, i fiumi, gli orti e con la fantasia di 10 Chef che si passeranno il testimone nella cucina dell'Enoteca Contratto, palcoscenico di questo spettacolo illuminato da grandi stelle della gastronomia mondiale. Nel corso dei diversi appuntamenti con le culture gastronomiche dei paesi che sfileranno a Canelli durante tutto il 2001, i grandi vini Contratto sposeranno ognuna delle diverse preparazioni di questo progetto ambizioso e inusuale e renderanno il viaggio ancor più affascinante.

ENOTECA Contratto CANELLI

La partecipazione alle cene avviene esclusivamente tramite prenotazione telefonica. **Programma 2001** Per prenotazione 0141 823349 nei seguenti orari: 9-12, 14-18, dal lunedì al venerdì.

SABATO 13 GENNAIO Ore 20.00
Jean-André Charial
RISTORANTE OUSTAU DE BAUMANIÈRE
Les Baux-De-Provence - Francia

SABATO 3 FEBBRAIO Ore 20.00
Gianluigi Morini e Valentino Marcattilii
RISTORANTE SAN DOMENICO
Imola - Italia

SABATO 3 MARZO Ore 20.00
Maria Saleuni e Silvano Santandrea
RISTORANTE LA TENDA ROSSA
Cerbaia - San Casciano Val di Pesa - Italia

SABATO 31 MARZO Ore 20.00
Gualtiero Marchesi
RISTORANTE GUALTIERO MARCHESI
Erbusco - Italia

SABATO 5 MAGGIO Ore 20.00
Alain Senderens
RISTORANTE LUCAS CARTON
Parigi - Francia

SABATO 2 GIUGNO Ore 20.00
Piero Selvaggio e Angelo Auriana
RISTORANTE VALENTINO
Santa Monica - California

SABATO 8 SETTEMBRE Ore 20.00
Carme Ruscalleda
RISTORANTE SANT PAU
San Pol de Mar - Spagna

SABATO 6 OTTOBRE Ore 20.00
Antoine Westermann
RISTORANTE BUEREHIESEL
Strasburgo - Francia

SABATO 3 NOVEMBRE Ore 20.00
Jean Louis Neichel
RISTORANTE NEICHEL
Barcellona - Spagna

SABATO 1 DICEMBRE Ore 20.00
Heinz Winkler
RISTORANTE HEINZ WINKLER
Aschau - Germania

ENOTECA CONTRATTO
VIA G. B. GIULIANI, 66 - 14053 CANELLI (AT)

SAI LA COMPAGNIA DELLA TUA VITA

LA STAMPA

BANCA C.R. ASTI Cassa di Risparmio di Asti S.p.A. www.cataniabura.com

Slow Food

Alpicar
CONCESSIONARIA VOLKSWAGEN PER LA [illegible]
C.SO IVREA 128 AOSTA
TEL. 0165 23.68.38

LA STAMPA
PAGINA 35 SABATO 24 MARZO 2001

VALLE D'AOSTA

REDAZIONE PIAZZA CHANOUX [illegible], TELEFONO 0165 231181. FAX 0165 235470. E-MAIL AOSTA@LASTAMPA.IT
[illegible] PUBLIKOMPASS S.P.A. PIAZZA CHANOUX 28/A. TELEFONO 0165 231424. FAX 0165 [illegible]

REGIONE

AD
Alpicar
Audi
CONCESSIONARIA AUDI PER [illegible] VALLE D'AOSTA
C.SO IVREA 128 AOSTA
TEL. 0165 23.68.38

Saint-Vincent, [illegible] polizia ha denunciato una cinese che è andata al Casinò lasciando solo un bimbo [illegible] 7 anni

Abbandona il figlio sull'auto per poter giocare alla roulette

SAINT-VINCENT

La febbre del gioco, a volte, [illegible] più forte di tutto il resto, bambini compresi. Pazienza quindi se per guardare una pallina che gira nella roulette, si è costretti ad abbandonare [illegible] figlio per ore sull'auto parcheggiata. Qualche cliente della casa da gioco scambia le vie attorno [illegible] Casinò per improvvisate (e incustodite) nursery, dimenticando però che l'abbandono dei minori è un reato. A Zheng Xiaoyan, 26 anni, cinese residente a Torino, l'hanno ricordato gli agenti della squadra mobile di Aosta. La donna, martedì pomeriggio, [illegible] arrivata a St-Vincent sulla sua Renault 5, diretta verso le sale da gioco del Casinò [illegible] la Vallée. Sull'auto c'era anche il figlioletto della donna, un bimbo di 7 anni. La cinese ha parcheggiato in una via laterale al palazzo di cristalli e cemento e poi, incurante delle conseguenze penali, [illegible] n'è andata a giocare tranquilla, lasciando [illegible] figlio sull'auto. Erano [illegible] 19,30. Intorno [illegible] 23, un agente [illegible] sorveglianza privata ha notato quel bambino che, da solo sulla Renault 5, apriva e chiudeva le portiere, accendeva le luci, azionava i tergicristalli. Si è avvicinato e ha notato che il piccolo [illegible] stato lasciato lì senza troppi complimenti. A quel punto il sorvegliante ha avvisato la polizia. Gli agenti sono intervenuti e hanno atteso qualche minuto. Alle 23,30 è arrivata Zheng Xiaoyan che, in un primo momento, ha tentato di giustificarsi: «Mi sono assentata un attimo per andare alla toilette». Gli agenti non le hanno creduto e, controllando il biglietto, hanno scoperto che la donna era entrata nelle sale da gioco alle 19,30, quasi quattro ore prima. L'hanno denunciata per abbandono di minore. [s. ser.]

Il Casinò, dove una donna ha abbandonato il figlio per poter giocare

Incidente tra tre auto per un sorpasso, poco oltre il bivio di Fénis

Muore in uno scontro a Nus

Era di Chambave. Statale bloccata 2 ore

[illegible]

Un uomo [illegible] morto e un altro è rimasto ferito ieri sera in un incidente sulla strada statale 26 a Nus. Il morto si chiamava Patrice Pellu, 45 anni, nato in Francia e residente a Chambave. Il ferito (le [illegible] condizioni non sono gravi) è Ennio Chabloz, anch'egli di 45 anni, [illegible] sidente a Nus in frazione Rovarey. Ora è ricoverato all'ospedale di Aosta.

Secondo una prima ricostruzione, in località Pramotton, poco dopo il bivio per Fénis, Patrice Pellu, che [illegible] la sua Fiat «Uno» viaggiva [illegible] direzione Châtillon, ha cominciato il sorpasso di una «Punto» proprio mentre nella direzione opposta stava arrivando la Nissan «Primera» di Ennio Chabloz.

Lo scontro frontale [illegible] stato inevitabile: la «Uno» [illegible] è capovolta, la Primera è stata sbalzata sul ciglio della strada. L'automobilista della «Punto» è riuscito a evitare le due vetture con un colpo di sterzo ed è finito nel prato sotto la Statale, illeso.

Alcuni automobilisti che stavano transitando in quel momento hanno dato l'allarme. Sono intervenuti i carabinieri di Nus e di Châtillon, due gruppi taglio dei vigili del fuoco di Aosta con sette uomini e un'ambulanza del 118.

Le condizioni di Pellu sono subito apparse gravi. Dopo [illegible] re stato tirato fuori dai rottami dell'auto, l'uomo è stato soccorso [illegible] e trasportato all'ospedale [illegible] Aosta, ma non c'è stato nulla da fare.

A causa dell'incidente, la strada statale è rimasta interrotta in entrambe i sensi di marcia per oltre due ore, per consentire di soccorrere i feriti, di fare i rilievi e di sgombrare la carreggiate dalle auto coinvolte.

Ayas: la massa di neve che si è staccata sotto il Lambronecca ha sepolto quattro turisti francesi

Valanga su 15 surfisti, sfiorata la strage

Salvati dalla prontezza di riflessi di due guide valdostane

LA VALLE ISOLATA — FRANA TRA ST-OYEN E ST-RHEMY

Chiusi [illegible] gli impianti La frana che incombe nel tratto di statale 27 compreso fra Saint-Oyen e Saint-Rhémy-en-Bossas è al centro dei sopralluoghi di tecnici dell'Anas e geologi. Il collegamento internazionale resta chiuso in entrambi i sensi. I residenti possono viaggiare sulla comunale di Ffassin, che [illegible] il blocco. Ieri pomeriggio ci sono stati nuovi controlli della massa rocciosa. Il capo compartimento Anas Ennio Paolucci ha però dato qualche spazio alla speranza: «Stiamo facendo tutti gli accertamenti necessari [illegible] valutare eventuali movimenti della zona a rischio. La nostra speranza è di poter riaprire al più presto il transito dei veicoli, almeno in s[illegible] unico alternato e sono sorveglianza visiva. Stiamo facendo tutto il possibile». La chiusura della statale 27 ha provocato l'immediato «stop» agli impianti di risalita di Crévacol.

Stefano Sergi

AYAS

Strage sfiorata, ieri a mezzogiorno, sul ghiacciaio Verra, alle pendici di Castore e Breithorn, tra le valli di Ayas [illegible] Gressoney. Una valanga, staccata da un gruppo di 13 surfisti e due guide alpine francesi che stava[illegible] facendo eliski nel massiccio del Monte Rosa, sotto il rifugio Lambronecca, ha sepolto quattro persone.

Sono vive soltanto grazie alla prontezza di riflessi di due guide valdostane, Carlo Cugnetto di Gressoney-La-Trinité e Rudy Janin di Arnad che, impegnate [illegible] clienti nella zona, sono intervenute [illegible] pochi secondi con i rilevatori Arva, estraendo dalla neve i surfisti travolti. Tre [illegible] rimasti illesi, il quarto (Jacques Giraud, 51 anni) è stato trasferito [illegible] l'elicottero del Soccorso alpino all'ospedale di Aosta, dov'è stato sottoposto [illegible] accertamenti per un lieve stato di ipotermia. La prognosi [illegible] di quattro giorni.

Ai 2700 metri del ghiacciaio Verra, ieri, c'era un gran via vai [illegible] sciatori [illegible] surfisti, molti dei quali francesi e svizzeri impegnati [illegible] fare eliski con le guide alpine dei rispettivi Paesi. Una comitiva transalpina, seguendo tracce lasciate in precedenza da altri sciatori, si è infilata [illegible] un breve pendio stretto tra due morene. Il peso del gruppo ha provocato il distacco di una valanga [illegible] molto profonda, ma con un fronte di circa 50 metri. «Eravamo nella zona con i nostri clienti, per fare eliski - racconta Carlo Cugnetto -, anche se avevamo scelto un itinerario diverso da quello dei francesi, spostato più verso destra. Io e Rudy Janin, superato un grande gobbone, ci siamo affacciati alla morena, verso il Mezzalama. Lì abbiamo visto, in basso, un gruppo di surfisti che gridava e si sbracciava chiedendo aiuto. La valanga ne aveva sepolti quattro, tra cui una guida che aveva gli sci. In pochi secondi siamo scesi da loro e, azionando gli Arva (i segnalatori elettronici, ndr), abbiamo cominciato [illegible] scavare, con l'aiuto [illegible] una guida tedesca [illegible] degli altri surfisti francesi. Due li abbiamo trovati subito, erano appena sommersi. Poi abbiamo trovato il terzo. Per il quarto [illegible]ece c'è stato qualche problema perché il gruppo che scavava, in preda all'agitazione, non aveva spento l'emissione radio degli Arva. Di conseguenza non si capiva più nulla, c'erano segnali dappertutto, un gran caos. Alla fine lo abbiamo trovato, [illegible] sotto un metro [illegible] neve. E' andata bene, [illegible] soprattutto ci siamo resi conto dell'importanza che hanno le lezioni di soccorso per noi guide».

Il surfista non sembrava nemmeno turbato, dalla valanga. A convincerlo a salire sull'elicottero del Soccorso alpino sono [illegible] le guide, lui voleva continuare a sciare.

Da sinistra le guide alpine valdostane Carlo Cugnetto di Gressoney-La-Trinité e Rudy Janin di Arnad. La loro prontezza [illegible] riflessi ha evitato una strage per una valanga [illegible] ieri sul Monte Rosa

Breuil, schiacciato da[illegible] bombole

Gravissimo un dipendente della Cervino travolto dalle cariche per i cannoni a gas

[illegible]

Il capo dell'impiantistica per l'innevamento artificiale della Cervino spa, Marino Stradelli di 46 anni, è ricoverato in gravissime condizioni all'ospedale di Aosta dopo [illegible] rimasto ferito in un incidente sul lavoro accaduto al Breuil ieri mattina. E' rimasto schiacciato da un carrello pieno di bombole di ossigeno. Stradelli, soccorso dall'elicottero della Protezione civile, è stato sottoposto a [illegible] intervento chirurgico a [illegible] di un trauma addominale che gli ha provocato lesioni al bacino [illegible] agli organi interni. E' stato poi trasferito nel reparto di rianimazione, è in prognosi riservata. Sull'incidente sono intervenuti gli agenti di polizia in servizio al Breuil che, dopo aver ricostruito la dinamica dell'accaduto, hanno avvertito [illegible] anche l'Ufficio sicurezza sul lavoro dell'Usl, per i successivi accertamenti. L'incidente è accaduto poco dopo [illegible] 8, nella zona delle autorimesse dei «gatti» della Cervino spa, al Breuil. Stradelli era al lavoro con un operaio. I due, utilizzando un escavatore, stavano caricando [illegible] un grande cesto con bombole di ossigeno che avrebbero dovuto utilizzare per le cariche dei «gas-ex», quella sorta di mortai che servono a far esplodere [illegible] sacche di neve nelle zone a rischio di valanghe. Vicino, avevano [illegible] «gatto delle nevi» per trasportare le cariche in quota. Quando Stradelli si è trovato fra la lama del «gatto» [illegible] il grande cesto pieno di bombole, quest'ultimo è scivolato schiacciando il dipendente della Cervino spa. [s. ser.]

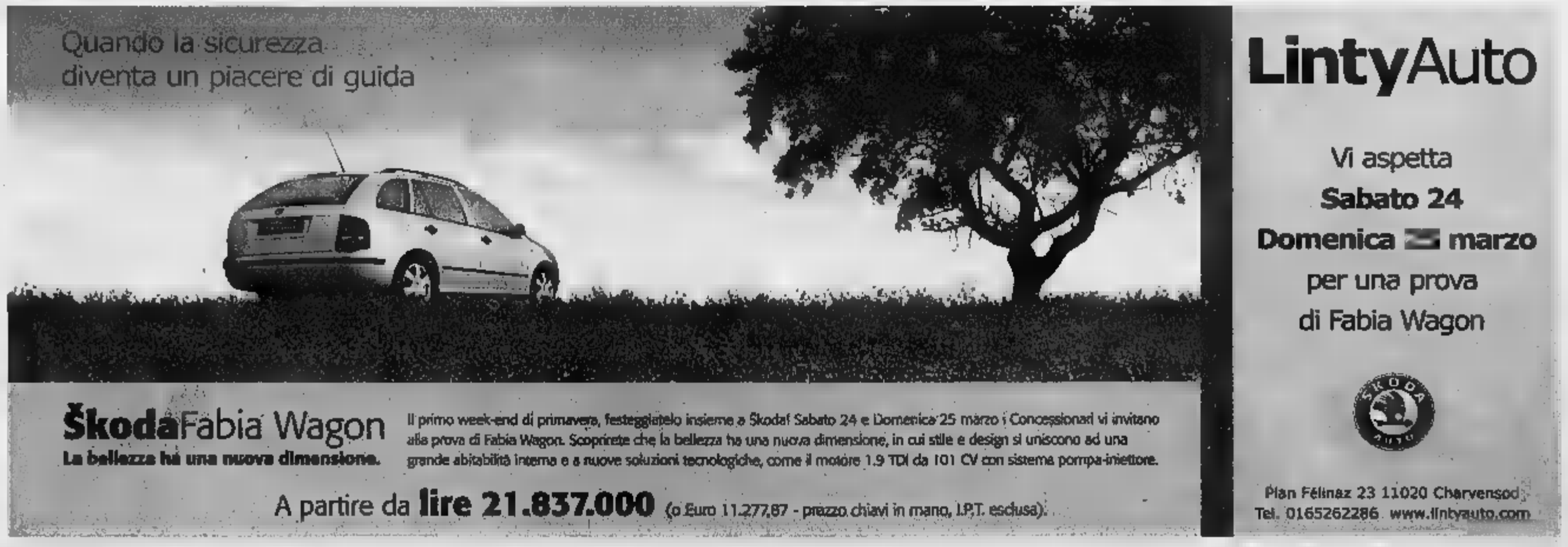

Politiche, lunedì la gauche deciderà se correre da sola o fare retromarcia

La sfida tra Ds e Stella Alpina

Il patto Rollandin-Folena e il programma

Enrico Martinet

«Il centrosinistra in Valle non esiste», sostiene Stella Alpina; «E' noi fatti», ribattono i diessini. In queste poche parole c'è uno dei fattori di frattura all'interno della coalizione di maggioranza regionale. Veleni mai digeriti, scontri sempre annunciati e mai consumati e una situazione difficile da conciliare tra due partiti, Stella Alpina e Ds, che, a vario titolo, tentano di essere i partner privilegiati dell'Union valdôtaine.

Lunedì, per quanto riguarda le elezioni politiche, si saprà se i Ds firmeranno o meno il programma e i candidati della lista «Vallée d'Aoste». Le dichiarazioni si perdono nel silenzio. E' il momento decisivo di una trattativa lunga e tormentata. La gauche pare aver imboccato una strada senza ritorno, l'alternativa sarebbe fare unadifficile retromarcia. La scelta potrebbe portare i diessini a correre da soli sostenendo un unico candidato, alla Camera. Il perché è in una data tragica per la Valle, quella del 14 ottobre, giorno dell'alluvione. Data della firma di un patto di alleanza tra Uv e Ds. A quell'incontro parteciparono Pietro Folena, Igino Ariemma, Giovanni Sandri e Giulio Fiou per i Ds e Augusto Rollandin, Luciano Caveri e Aldo Cottino per l'Uv. Fra le intese venne sottoscritta la «valenza strategica della collaborazione politica e amministrativa in Valle d'Aosta tra l'Union valdôtaine e i Democratici di Sinistra».

A distanza di cinque mesi lo scenario politico valdostano è cambiato, tanto da far dire a Maurizio Martin (Stella Alpina) che «in Valle il centrosinistra non esiste». Non solo, ma i Ds hanno abbandonato, senza firmare, il tavolo della trattiva per le politiche. Abbandono motivato dall'assenza nel programma di «una garanzia di schieramento» dei candidati una volta eletti, un «mai con il centrodestra» che è stato invece tradotto con «mai a una destra anti-autonomista». Stella Alpina, anche attraverso la negazione dell'esistenza del centrosinistra, tenta di spingere fuori dall'alleanza di governo regionale i Ds, mentre la gauche, che mai ha digerito l'ingresso in maggioranza del nuovo partito, è alla ricerca di una via che contrasti la candidatura della Stella e al contempo sottolinei il patto Folena-Rollandin.

Nel programma che sostiene le candidature dello stesso Rollandin e di Ivo Collé si leggono passaggi già scritti in quel patto. Il primo punto d'impegno: «La costituzione di una Europa delle Regioni e dei popoli». Il secondo: «La realizzazione di uno Stato italiano federalista che tenga conto delle minoranze culturali, sociali e linguistiche». Il terzo: «Il riconoscimento del principio "pattizio" tra lo Stato in tema di modifiche allo Statuto speciale». Il quarto: «L'istituzione del Senato delle Regioni, nel quadro del principio di solidarietà e sussidiarietà».

Riccarand e Bortot per i Verdi

L'ex assessore candidato al Senato Una colomba simbolo della lista

In alto l'ex assessore regionale Elio Riccarand, coordinatore dei Verdi e candidato al Senato e Alessandro Bortot, in lizza per un posto alla Camera attraverso una «Lista alternativa» appoggiata da ex comunisti

AOSTA

Si arricchisce l'elenco dei pretendenti al ruolo di parlamentari valdostani. In campo per un posto alla Camera e uno al Senato ci saranno anche Elio Riccarand, proposto dal movimento verde alternativo per Montecitorio e Alessandro Bortot per Palazzo Madama, esponente di una frangia di sinistra che non si riconosce nelle scelte di Rifondazione né in quelle dei Ds.

La candidatura di Riccarand è stata ufficializzata anche da una nota del movimento verde, quella di Bortot sarà resa definitiva in settimana da una decisione di un gruppo che si definisce «sinistra alternativa» costituito soprattutto da nutrita pattuglia di ex esponenti di Rifondazione personaggi che nel partito comunista avevano anche ricoperto il ruolo di segretario regionale come Noella Barison e Giovanni Scarpetti, oltre a altri ex comunisti come Michelina Cottone, Giorgio Caniglia, Beppe Paoloni. Trovano compagnia nella corsa ai due saggi romani Valter Manazzale e Silvino Morosso di Rifondazione e Augusto Rollandin e Ivo Collé della coalizione di maggioranza.

La «Lista Alternativa» che non avrà il simbolo del sole che ride ma una colomba come simbolo di pace, «concreto gesto unitario di apertura - dice il coordinatore dei verdi Riccarand - per costruire insieme ad altri una presenza più forte e unitaria in grado di offrire una concreta alternativa alle desolanti proposte di candidature provenienti dalle forze della maggioranza regionale».

La decisione di presentare la «Lista alternativa» è maturata dopo che «la proposta di presentare una coalizione alternativa, una presenza unitaria delle zioni, dei movimenti e delle persone che vogliono costituire il polo della sinistra in Valle - dice Elio Riccarand, il coordinatore dei Verdi - non è stata presa in considerazione dai Ds e Rifondazione ha scelto di presentare una propria lista». [a. c.]

Occorre lavorare tutti insieme per preparare i nostri figli

Lorenzo

Si avvicinano tempi di grandi trasformazioni per la Valle d'Aosta: un ciclo di grandi fortune - specie finanziarie - si sta probabilmente per chiudere. E si apre un periodo di incertezza economica e istituzionale in cui è difficile cogliere quali sono gli elementi di analisi importanti. Due sono, sostanzialmente, le reazioni di fronte ai nuovi e insicuri scenari che ci attendono. La prima è praticata dalla maggior parte delle forze politiche e ricalca la modalità di azione che ha sempre (finora) funzionato. La tempistica prevede due fasi. 1. Si paventa una minaccia oscura all'autonomia, si grida al massacro compiuto da qualcuno ai danni della minoranza francofona (come ha fatto la Jeunesse valdôtaine nel suo delirante appello a Prodi), si lasciano intuire drastici mutamenti di rotta politica (la scuola interamente valdostana, in luogo della scuola che abbiamo). 2. Tra il lamento di chi è piccolo e deve essere protetto, le minacciate azioni di rottura e la piaggeria di chi, già da giovane, si abitua al servilismo (si veda l'atteggiamento adulatorio della Jeunesse valdôtaine nei confronti di Prodi) si tratta di presentarsi al tavolo delle trattative con un più consistente potere contrattuale.

Oggi, il destinatario non è più il Governo italiano: le sorti sembrano decidersi a Bruxelles. Ed è, quindi, dall'Europa che ci si attende quell'attenzione (possibilmente traducibile anche in vil denaro) che si deve a chi, comunque, è sempre più speciale degli altri. La strada indicata da queste forze (a cui può, dunque, tornare comodo l'estremismo anticostituzionale della Jeunesse valdôtaine sulla scuola) è quella vecchia. Resta darsi che funzioni ancora. Ma può anche essere che il bluff venga alla luce e ci si trovi poi tutti in braghe di tela.

L'altra possibilità è più dura, sicuramente, e implica un senso di responsabilità e di attenzione vera ai problemi che dovremo affrontare che molti hanno. Si tratta di prendere atto che la realtà è profondamente cambiata, che un ciclo è finito e che se ne apre uno in cui, con tutta probabilità, i valdostani saranno esposti ai venti dell'integrazione e della globalizzazione. E dovranno cavarsela con le proprie forze e non con gli interventi assistenziali oggi dell'Italia, domani dell'Europa. La cappa di vetro che oggi ci protegge non ce la toglieremo, naturalmente, da soli, in un momento di sconsiderato masochismo. Ce la toglieranno gli altri che ci circondano: per esempio quelli che, per ora, pagano. Non è forse il caso di lavorare tutti assieme, a partire soprattutto dalla scuola, per preparare i nostri figli ad affrontare queste nuove sfide del futuro?

Corsi per docenti

LA nuova Università della Valle d'Aosta-Université de la Vallée d'Aosta si apre al mondo dell'insegnamento regionale, attività e formazione che interessano i docenti di tutti gli ordini di formazione, dalle materne alle superiori. Per la prima volta è stata organizzata una serie di incontri che vanno a toccare svariati temi, da quelli più tecnici ad altri a carattere più generale, a cura del corso di laurea in Scienze della formazione primaria.

Il primo seminario-dibattito si è tenuto venerdì 16 marzo a cura del professor Pierre Stegen, docente di didattica all'università di Liegi sul tema: «Savoir dénombrer, savoir calculer, construire les apprentissages numériques», momenti di lavoro diversificati fra i vari ordini di istruzione.

Il secondo appuntamento è stato sul tema: «Des effets du regard et de la parole» a cura della professoressa Jeanne Moll, psicanalista dell'università di Strasburgo. Il terzo appuntamento è in calendario per il 4 aprile. Il tema sarà: «L'évaluation au service de l'apprentissage», e il docente-relatore sarà il professor Philippe Parmantier che insegna all'università di Lovanio.

Per gli incontri viene utilizzata la sede dell'università, in Padre Lorenzo, 23 ad Aosta. Per partecipare occorre prenotarsi telefonando a questi numeri: 0165/277617 e 0165/277629. [b. bas.]

NOTIZIE DALLA VALLE

AOSTA

Lavori in Conte Crotti

Per rimuovere le luminarie natalizie, da lunedì 26 a venerdì 30 marzo una corsia di viale Conte Crotti verrà chiusa al traffico, dalle 6 alle 24 di ogni giorno. La circolazione sarà regolare sulla carreggiata non interessata ai lavori.

AOSTA

Chiusura di quattro uffici postali nella regione

Uffici postali chiusi in Valle in quattro località, Champoroher, Gressoney-La-Trinité, Issime e Perloz nella giornata di lunedì, per consentire ai dipendenti di partecipare ad un corso di formazione.

AOSTA

Le firme per la lista di Rifondazione Comunista

Continua la campagna di Rifondazione comunista per le firme necessarie alla presentazione della lista per le Politiche. Oggi, in orario 11,30-12,30 e 16,30-19, il tavolo sarà alla Porta Pretoria, domani in piazza des Franchises. Le firme sono raccolte anche nei pressi della sede in corso Battaglione con orario 21-22,30.

AOSTA

Due appuntamenti con esperti statunitensi

Oggi alle 18, nella biblioteca di Hône, Martin Halsey, biologo nutrizionista americano, terrà un incontro dal titolo «La salute vien mangiando-La scelta degli alimenti naturali». Oggi e domani Jerome Liss, psichiatra statunitense, terrà nella centralina di Hône un dal titolo «La biosistemica o la relazione di aiuto». Per informazioni telefonare al numero 0125/803568.

AOSTA

Il direttivo dei Veterani dello sport

L'assemblea dell'Unione veterani dello sport ha rinnovato la dirigenza. Presidente è stato nominato Pier Giorgio Janin, mentre Sebastiano Navarretta è stato eletto vice presidente, Raimondo Jans segretario e Carlo Peila tesoriere; consiglieri Renato Bertoldo, Attilio Jacquemet, Giorgio Spazzini, Liana Ottoz Calvesi, Giulio Tondella. I revisori dei conti sono Luigi Genero, Gianni Aiazzi, Antonio Boscariol e Bruno Momi.

Assolto l'ex direttore del carcere di Brissogne Salvatore Mazzeo

Gli appalti non erano truccati

Sentenza della Corte d'appello di Torino

AOSTA. Era accusato di aver truccato appalti per la fornitura di materiali per il carcere di Brissogne. Salvatore Mazzeo, direttore della circondariale valdostana, difeso dall'avvocato Robert Creton, è stato assolto da tutti i capi d'accusa dalla terza della Corte d'appello di Torino.

I fatti risalivano alla metà degli Anni . Secondo gli inquirenti, Mazzeo aveva assegnato con vari espedienti forniture di vernici, tavoli e tendaggi per un valore di decine di milioni a un amico commerciante di Aosta. Abuso d'ufficio e scopo patrimoniale e peculato erano due dei capi d'accusa.

L'ex direttore del carcere era stato condannato nel processo di primo grado celebrato dal tribunale di Aosta nel luglio del 1998: dieci mesi di e 800 mila lire di multa. Era stato assolto, invece, dal reato di abuso d'ufficio perché «il fatto non è previsto dalla legge reato».

La Corte d'appello di Torino ha assolto Salvatore Mazzeo anche da tutti gli altri capi di imputazione «perché il fatto non sussiste».

L'ex direttore del carcere di Brissogne Salvatore Mazzeo è stato assolto

«Pace e sviluppo»

La campag per il diritto all'acqua

AOSTA. L'organizzazione valdostana «Solidarietà pace e sviluppo» aderisce alla campagna internazionale per il «diritto all'acqua», che ha avuto inizio nel 1998 e che ha sviluppato un'azione sempre più intensa per risolvere uno dei più gravi problemi dell'umanità.

Oggi vi sarà a Venezia manifestazione politico-culturale per sottoscrivere un «manifesto» molto ampio ed articolato, nel quale, fra le altre cose, verrà ribadito che l'«acqua fonte di vita» è un bene comune che appartiene a tutti gli abitanti della Terra, che l'acqua deve contribuire al rafforzamento della solidarietà fra i popoli e che la politica dell'acqua implica un alto grado di democrazia a livello locale, nazionale e mondiale. Per aderire come socio effettivo o onorario del Comitato italiano per il diritto all'acqua occorre contattare la segreteria di Milano del Contratto mondiale per l'acqua presso il Cispi in via Rembrandt 9, 20147, Milano (telefono e fax 02-4079213). [b. bas.]

LETTERE AL GIORNALE

Gli impianti Enel sono sicuri

In riferimento all'articolo apparso il giorno 16 marzo scorso, dal titolo «Enel colpevole per la piena della Dora» nel quale si ipotizza che i manufatti della ex centrale idroelettrica Enel abbiano rappresentato un ostacolo al deflusso delle acque del fiume Dora in piena e siano pertanto stati fra le cause del danneggiamento di autostrada e ferrovia.

A tale proposito precisiamo che le opere idrauliche degli impianti idroelettrici vengono realizzate solo a valle di un preciso iter concessorio, previsto da norme di legge, nel corso del quale organi della pubblica amministrazione valutano accuratamente tutte le implicazioni che i manufatti stessi possono avere sull'ambiente circostante, sia in condizioni normali che in quelle eccezionali. Questi stessi organi decidono poi sugli interventi di ripristino da eseguirsi sulle opere a valle della loro dismissione.

L'Enel è sempre attenuta scrupolosamente a queste indicazioni e, in assenza di queste, ha sempre assicurato che gli impianti dismessi, come quello in argomento, conservassero intatte nel tempo tutte le condizioni di sicurezza. Certi di avere dato un contributo al chiarimento, ringraziamo per l'attenzione.

Adriano Ravera
Incaricato Enel
Ufficio Immagine
e Comunicazione Torino

Quando finiranno quei mega-lavori?

Con la fine dell'inverno riprende più intenso il traffico sulla direttrice internazionale del Gran San Bernardo. Le persone che transitano su quella strada si chiedono se e quando sarà ultimato il collegamento che permetterà di eliminare tutto il transito in Aosta.

I lavori sono mastodontici. I costi, pure? Resta intanto anche il pericolo con incidenti appena sotto la frazione Signayes all'imbocco del ponte della Côte de Sorreley.

Lettera firmata, Aosta

Le lettere vanno inviate a
LA STAMPA
della
piazza Chanoux,
11100 Aosta

SERVIZI UTILI

FARMACIE DI TURNO

DISTRETTO 1

Morgex (t. 0165.801000, via Mont Blanc, 51); *La Thuile* (entro 15' dalla su ricetta med. urg, t. 0165.884110, v. Collomb, 44); *Villeneuve* (entro 15' dalla chiamata su ricetta medica urgente)(t. 0165.95039, p. Chanoux, 12), *Cogne* (entro 15' dalla chiamata su ricetta medica urgente, t. 0165.74401, v. Grand Paradis, 4).

DISTRETTO 2

Ad Aosta, con or. 9-22 (a porte ap.) e 22- 9 di dom. (a porte chiuse), la farmacia *Comunale 1* (t. 0165.262313, corso Battaglione Aosta, 57); *Valpelline* (entro 15' dalla chiamata su ricetta medica urgente, t. 0165.73261, loc. Pralles 7); *Nus* (entro 15' dalla chiamata su medica urgente, t. 0165.767908, v. Saint-Barthélemy, 2).

DISTRETTO 3

Antey-Saint-André (t. 0166.548339, *loc. Filey, 44*); *Châtillon* (t. 0166.61374, via E. Chanoux, 34).

DISTRETTO 4

Brusson (t. 0125.300125, via Trois Villages, 23); *Donnas* (t. 0125.807016, via Roma, 129); *Issime* (t. 0125.344061, Capoluogo, 35).

STASERÀ AL CINEMA

AOSTA

GIACOSA: Tel. (0165) 262.220.
Amici . (Ore 20; 22,30)

THEATRE DE LA VILLE: Prim. (ore 18-23) tel. (0165) 230536 (www.delavalle.it).
L'ultimo bacio. (Ore 20,15; 22,30)

DES GUIDES: Tel. (0166) 949.473
CHIUSO

GRAND PARADIS: Tel. (0165) 749.373

BLANC: Tel (0165) 841
CHIUSO

AUDITORIUM: Tel. (0166) (www.vogliadicinema.it)
L'ultimo bacio. (Ore 16; 20,15; 22,30)
15 minuti. (Ore 00,30)

PARADISO: Tel. (0 510.080 (www.vogliadicinema.it)
minuti (ore 17,30; 20; 22,30)

IDEAL: (0166) (www.vogliadicinema.it)
La tigre e . (Ore 18)
Snatch - Lo . (Ore 22,30; 22,30)

ESTERNA Tel. (0125) 425084
La stanza del figlio. (ore 20; 22,15)

ROMANO: Tel. (0125) 641480.
Amici Alvararo. (Ore 20; 22)

Tel. (0125) 641.571.
Il gladiatore. (Ore 19,15; 22,15)

TV IN VALLE

RaiTre - RaiVd'A
14; 19,35; 22,45

France 2
13,00 **Journal**
13,35 **Savoir plus santé**
15,00 **Rugby: Tournoi des VI Nations**
18,55 **Union libre**
Le journal
Tapis rouge
23,15 **Tout le monde en parle**
00,35 **Journal de la nuit**

Television Romande
12,45 **TJ-Midi**
13.10 **La croisière s'amuse**
13,55 **Questions pour un champion**
14,20 **Né parmi les animaux sauvages**
14,50 **Alerte Cobra**
15,35 **Maigret**, film tv
17,10 **De si de là**
17,35 **Planète nature**, documentaire
19,00 **Le fond de la corbeille**
19,20 **Lotterie suisse à numéro**
19,30 **TJ-Soir**
20,05 **Le fond de la corbeille**
20,25 **Faussaires.ch**,
21,40 **Columbo**, série
23,20 **Rails de fer**, film

* Eventuali variazioni nei programmi sono causate dalla non tempestiva comunicazione da parte delle emittenti.

DOMENICA
su LA STAMPA
"L'angolo Immobiliare"
UN APPUNTAMENTO
SETTIMANALE PER TUTTI
I LETTORI IN CERCA
DI CASA

Champorcher, ancora evidenti i segni dell'alluvione. Progetto di sistemazione

Depuratore bloccato dal fango

Impianto sovradimensionato e molto costoso

Daniela [redacted]

Un'immagine recente di parte dell'impianto di depurazione del Comune di Champorcher [redacted] imprigionato nel fango dell'alluvione di ottobre Sopra il sindaco Celestino Savin

[redacted]

Le tracce devastanti dell'alluvione di ottobre sono ancora presenti in molti Comuni. I segni della forza di acqua e fango [redacted] visibili nelle [redacted] pubbliche, complice la lentezza burocratica. Ne è un esempio il grande depuratore di Champorcher, ancora fuori uso, con la centraline elettrica [redacted] dal fango e [redacted] sabbia che ha riempito in parte l'impian[redacted]. Sarà presentato in questi giorni il progetto per la sistemazione.

Ma quale ruolo riveste all'interno [redacted] una comunità di circa 500 abitanti? Entrata [redacted] funzione nel 1997, l'infrastruttura ha destato perplessità già nella fase di progettazione.

«Eravamo preoccupati, in quanto cittadini, dell'impatto visivo - dice Fausta Baudin, [redacted] membro della minoranza consiliare -. Ci siamo così informati e i responsabili regionali ci avevano comunicato che sarebbe stato poco visibile». Ancora: «In realtà si erge su due piani ed è circondato da una cancellata bunker. Deturpa un luogo che avrebbe potuto essere valorizzato turisticamente grazie alla presenza di un vecchio mulino».

L'impatto ambientale non è il solo guaio. Sotto il profilo economic, l'impianto assorbe buona parte delle risorse del Comune. Dal bilancio emerge essere una delle [redacted] che più incidono: costa 120 milioni l'anno. E lavora a pieno regime soltanto nei mesi di luglio [redacted] di agosto e nel periodo delle festività natalizie, quando in paese arrivano i turisti.

«Lo consideriamo "sovra-dimensionato" - continua Fausta Baudin -. Avrebbe dovuto essere costruito molto più in basso per poter servire tutta la vallate. Invece è utilizzato solo da una parte del paese perché svolge la sua funzione unicamente per le frazioni alte di Champorcher». Di parere diverso il sindaco Celestino Savin: «E' stato studiato per rispondere alle esigenze della popolazione tenendo conto del pia[redacted] regolatore». Più vecchio, ma funzionante [redacted] invece il depuratore [redacted] Hône (paese di circa 1200 abitanti), che costa all'amministrazione dai [redacted] ai 40 milioni l'anno. A incidere sui costi dell'impianto di Champorcher sono la stazione di pompaggio necessaria per dare la pressione ai liquami provenienti da Chardonney [redacted] gli interventi dei tecnici della ditta costruttrice, che ne [redacted] la manutenzione. Mentre durante l'anno [redacted] depuratore funziona con il deposito dei reflui nelle vasche di decantazione, quando è utilizzato [redacted] pieno ritmo occorre introdurre [redacted] batteri che assolvono al compito di [redacted] la sostanza organica. «L'impatto sul naso degli abitanti non[redacted] sempre piacevole», conclude la Baudin.

La decisione provoca polemiche

Istituto musicale il caro iscrizioni

AOSTA

Il presidente [redacted]ir Vietti

Aumentano le quote di iscrizione all'Istituto musicale [redacted] si annuncia, come accadde lo [redacted]orso anno, anche se per altri ragioni, [redacted] altro «braccio di ferro» tra genitori [redacted] docenti, da un lato e consiglio di amministrazione dell'Istituto, dall'altro. Le quote pro capite dei corsi sperimentali sono raddoppiate: da 200 mila lire a [redacted] mila. Quelle per i corsi «pareggiati» che si concludono con un diploma, da 200 mila lire a 300 mila. Rimangono, ma soltanto per i corsi da diploma, equiparati a quelli di [redacted] Conservatorio, le quote scontate per gli appartenenti [redacted] uno stesso nucleo familiare. Fanno parte delle lezioni facoltative (senza diploma finale) anche i corsi dei più piccoli, Suzuki. Di qui la convocazione urgente (per lunedì) del consiglio direttivo Suzuki.

Il presidente del consiglio di amministrazione dell'Istituto, Nadir Vietti, dice: «Da molti anni non c'erano aumenti. Siamo riusciti a evitarli fino a quest'anno, ma adesso dobbiamo far fronte [redacted] un aumento considerevole degli stipendi degli insegnanti, 300 mila lire il mese, che significano, con i contributi, c[redacted] mezzo milione».

I corsi sperimentali (non facoltativi) sono quelli che hanno più iscrizioni: nell'anno accademico '99-2000 sono state 310, di cui 104 per i Suzuki, mentre le iscrizioni ai «pareggiati» [redacted] state 173. Ancora Vietti: «I corsi Suzuki, a Torino, costano [redacted] milioni l'anno (la scuola [redacted] però privata, ndr). Poi, rispetto alle lezioni facoltative, ormai esistono alternative, nella stessa scuola ordinaria si fa molto più [redacted]. Noi dobbiamo pensare con la dovuta attenzione [redacted] corsi che portano a un diploma. Siamo riusciti ad ampliare le lezioni, tenendo conto sia degli strumenti a fiato sia di quelli a corde. E abbiamo finalmente una buona orchestra».

Il bilancio dell'Istituto per il 2001 è di quasi [redacted] miliardi (3 miliardi 925 milioni), coperto dalla Regione. Gli introiti per le quote di iscrizione sono di 115 milioni. [e. m.]

Gressoney-St-Jean, aiuto finanziario ai gestori della Weissmatten

Sagit salva, arrivano i soldi

Intervengono la Finaosta e il Comune

GRESSONEY-ST-JEAN

Prima la Finaosta, adesso il Comune: l'attenzione di tutti è rivolta alla «Sagit», la società degli impianti di risalita di Gressoney-Saint-Jean, [redacted] economica. Finita sui banchi del Consiglio comunale [redacted] dicembre con tre interpellanze presentate dai consiglieri [redacted] minoranza, la società può ora cominciare a respirare.

La Finaosta arriverebbe fino al 25 per cento della quota capitale e il Comune si è impegnato [redacted] sottoscrivere ulteriori [redacted] milioni [redacted] quote azionarie. «La decisione - ha spiegato il sindaco Aldo Comé - è maturata dopo la convocazione [redacted] due assemblee pubbliche [redacted] cui [redacted] emersa la volontà della gente del paese di mantenere in vita [redacted] delle più vecchie società valdostane». Una lettera di sensibilizzazione è [redacted] inviata [redacted] tutti gli azionisti, mentre la Comunità montana Walser ha comunicato di non voler aumentare la sua quota.

Il Consiglio ha poi deciso di gestire in autonomia il servizio scuolabus acquistando un piccolo bus. La scelta [redacted] scaturita dopo l'analisi dei costi: 400 mila lire al giorno chieste da una ditta per il trasporto dei bambini.

Si [redacted] poi discusso degli interventi post-alluvione. La Regione, dopo aver ricevuto le schede inviate dai Comuni, ha stabilito gli interventi prioritari, suddividendo i lavori in tre categorie, in ordine di urgenza. Al Comune di Gressoney sono stati destinati 8 miliardi per la categoria 1A e 14 miliardi per la 1B. Nella prima fase dei lavori sono compresi gli interventi di arginatura dei torrenti, il ripristino definitivo delle reti fognaria, idrica, viaria e di illuminazione, la ricostruzione di [redacted] ponte e la messa in sicurezza di una [redacted] franosa. E' previsto un sistema di monitoraggio satellitare (Gps) per le aree più a rischio di frane. La discussione si è conclusa con [redacted] problema dello smaltimento del materiale inerte che costerà al Comune circa 800 milioni. [redacted] preoccupazione dell'amministrazione è rivolta, più che alle cifre, al luogo dove potrà [redacted] depositata l'enorme quantità di detriti, [redacted] difficile individuazione.

Sono poi stati stanziati 180 milioni per organizzare le manifestazioni estive. [d. g.]

Deciso un controllo con i satelliti per le zone del paese a rischio di frane

[redacted]

Il miglioramento si è già concluso

E' durata pochissimo la parentesi di tempo buono. Oggi il cielo diventerà via via [redacted] più nuvoloso, con la possibilità, per domani, di precipitazioni sparse che a tratti, in mattinata, potranno assumere carattere [redacted] rovescio e con qualche accenno di leggero miglioramento solo dalle ore serali. La situazione generale mostra ancora [redacted] presenza di [redacted] corrente di origine occidentale che porta aria instabile e mite verso le Alpi. Le temperature, quindi, saranno ancora su valori piuttosto elevati, come ieri, [redacted] la minima che potrà avvicinarsi ai 10 gradi [redacted] la massima che supererà i 20. L'umidità segnerà un netto rialzo, soprattutto nelle prime ore del mattino.

Primaria Società operante nel settore della Finanza ricerca
LAUREATO IN DISCIPLINE ECONOMICHE
con esperienza bi[redacted] settore della [redacted], buona padronanza delle lingue inglese e francese e dei principali software applicativi.
Gli interessati devono inviare entro e non oltre la data di Venerdì 30 marzo 2001 p.v. (farà fede la data del timbro postale) curriculum vitae, fototessera e autorizzazione al trattamento dei dati personali in ottemperanza alla Legge 675/96, alla casella postale 285 Aosta Centro rif. GA/cv.

CEDESI
In Bassa Valle
RIVENDITA MONOPOLIO - LOTTO
RIVOLGERSI
al n. 0165.43616/43681 fax 0165.32049

AOSTA
Privato [redacted] alloggio,
zona tranquilla, tra Via della Betulle e Via Parigi. Mq. 110 Garage, taverna.
[redacted] zone verdi in uso [redacted].
Tel. n. 0335.303783

PK publikompass
Filiale di AOSTA
Piazza Chanoux, [redacted] - 11100 AOSTA
Tel. [redacted].231424 - Fax 0165.[redacted]

ARREDO CASA TIGRI
[redacted] ZERO
• GRANDE VARIETÀ DI PREZZI
• RITIRO MOBILI USATI
• ASSISTENZA POST-VENDITA
Regione America, 35, Quart. 11020 (AO) - Tel. 0165.765923

Sorridi, da Fifty c'è una grande primavera [redacted] piccoli prezzi!
FACTORY STORE FIFTY
A Verrone (Biella) S.S. Trossi, 14 Autostrada MI-TO, [redacted] o Santhià, direzione Biella. Fifty [redacted] anche a Saronno (Tel. 02/9600877) e Aosta (Tel. 0165/775186).
Fifty, l'outlet del sorriso! 30 grandi marche d'abbigliamento [redacted] prezzi [redacted] fabbrica:
Henry Cottons', Wrangler, Vespa, Woolrich, Conte of Florence, Dubin Sport, Marina Spadafora, Massimo Rebecchi, Bacirubati, Argentovivo, Triumph, [redacted] e molti altri...

ALLORA CHIAMA SUBITO
AL [redacted]
0165.261.400
ANTISMOKING CENTER
Unico metodo elettronico approvato [redacted] "Associazione Italiana Antifumo"
SEDE
[redacted]

Speciale Sposi

IVIT 2
di Dolanti Daniele & C.

IMPERMEABILIZZAZIONI
CARTONGESSI
ISOLANTI
CONTROSOFFITTATURE
PAVIMENTAZIONI
TETTI
TEGOLE CANADESI
Reg. Tzamberlet, 10/D - 11020 [illegible] (AO)
Tel. [illegible] - Fax 0165.234196

il Salotto della Sposa
L'Arte in un Abito
dal 1971
qualità, esperienza, cortesia

Aosta - Via St. Martin De Corléans, 27 - Tel. e Fax 0165.31374

3 Commessi

L'Atelier dello Sposo

Abiti da cerimonia per lei e per lui
11100 AOSTA - Via Torino n° 41 - Tel. 0165.40052

BIC
ARREDA LE TUE IDEE
SOGGIORNI
CUCINE

Soleil 46
CHATILLON
0166.563146
POLTRONE E DIVANI
CAMERE DA LETTO

Azienda di Aymavilles ha un'esposizione anche a Verrès

La «Its» si è fatta in due

In Bassa Valle, mille metri di scelta

PER una coppia in procinto di sposarsi o fresca di nozze c'è il problema di arredare la casa. Soprattutto nelle case moderne, gli spazi sono esigui e ogni particolare va studiato con cura. E' sempre meglio avere l'aiuto di un professionista oppure il consiglio di un rivenditore competente. Per ogni ambiente serve un «occhio» specializzato. La «Its Jerusel Gidio» lavora da 30 anni nel settore delle forniture termosanitarie. E' un'azienda molto conosciuta in Valle d'Aosta e per servire meglio la clientela ha deciso di aprire a Verrès (via circonvallazione 139) una filiale del negozio di Aymavilles (località Folliex 26). Nel negozio della Bassa Valle è possibile spaziare nei mille metri quadrati di esposizione, dove non è difficile trovare la soluzione che meglio si adatta alle esigenze della clientela: dai mobili da bagno rustici, a quelli classici, agli accessori, alla sauna, alla rubinetteria di nuovo design, alle stufe e ai radiatori d'arredo.

Oltre alle soluzioni tradizionali ci sono anche quelle studiate per risolvere i piccoli problemi della vita quotidiana, come il doppio lavabo per chi ha famiglie numerose e non ha la possibilità di un doppio bagno. Ma ci sono anche vasche di tutte le dimensioni e box doccia di ogni design, oltre alle immancabili vasche per l'idromassaggio (funzione disponibile anche nelle docce). Alla varietà offerta per la scelta alla clientela corrispondono, poi, prezzi accessibili a tutte le tasche. I prodotti venduti dalla «Its Jerusel Gidio» non si trovano nelle fiere ed è difficile che questa ditta faccia vendite promozionali come altri negozi del settore. Questo perché i prezzi sono contenuti già nel listino applicato normalmente (sia per la vendita al minuto, sia all'ingrosso), che prevede anche la possibilità di sconti preventivi gratuiti (se vengono fatti in sede) e la consegna a carico dell'azienda in tutte le località della Valle d'Aosta.

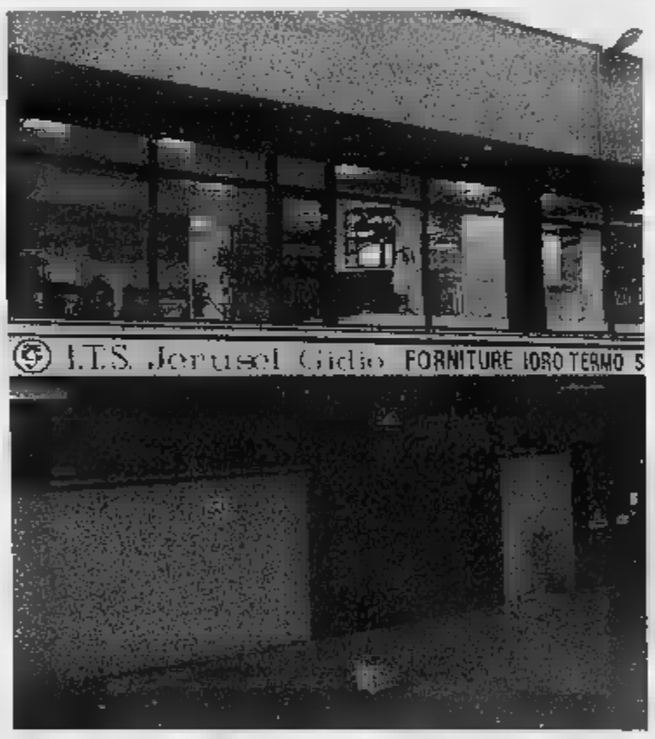

Il personale della «Its Jerusel Gidio» è disponibile nella struttura di Aymavilles dal lunedì al venerdì con orario 8-12 e 14-19; un'ora prima è fissata la chiusura nella «mega esposizione» di Verrès. Entrambi i negozi, poi, sono aperti il sabato dalle 8 alle 12.

Creazioni Studio Fotografico
C.so Lancieri di Aosta 2-1 - Aosta - Tel. 0165.238667
Foto e Video per Nozze

Bomboniere ed Articoli Regalo
Creazioni
Via Bramafam, 8 - Aosta - Tel. 0165.236054

Per la vostra Luna di Miele
CHRYSLER - JEEP
AUTOINTERNATIONAL srl
AOSTA - Via Parigi 55
Tel. 0165.554456

Per il vostro nido d'amore
VALCOLOR SRL
Frazione La Grenade - Sarre
VERNICI
PAVIMENTI
PREFINITI
INTERNI/ESTERNI
DA PARATI
DECORAZIONI
VALCOLOR s.r.l. - Loc. La Grenade, 18
Sarre (AO) - Tel.

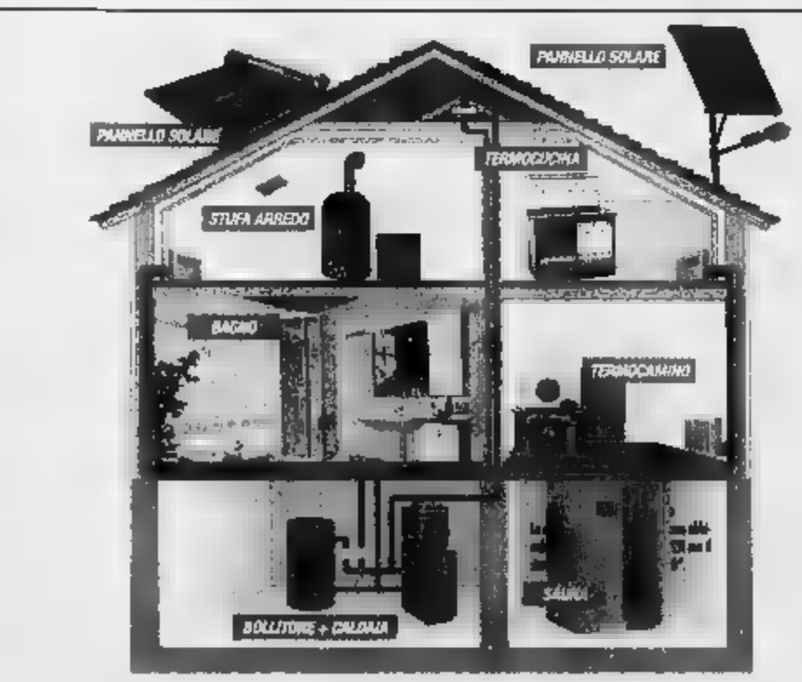

www.its-jerusel.com

Valentina Gioielli
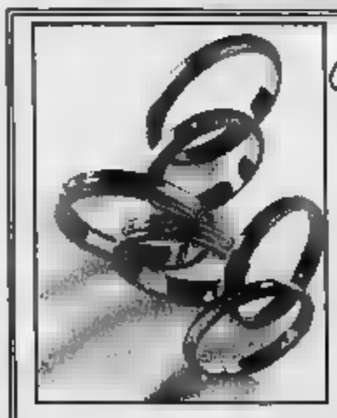

FEDI IN ORO
A PARTIRE DA
L. 150.000
LA COPPIA
Valentina - Via Monte 21
- orario 9.00-12.30/15-19.30

Rivarolo, la proprietà deve risanare l'area dove sorgerà o una zona industriale o un centro fiere

Sul futuro della ex Salp l'incognita della bonifica

Giampiero

Si scatena l'affare ex Salp, la vecchia conceria alla periferia sud di Rivarolo, area da 44 mila metri quadri la statale 460 le sponde dell'Orco. Obiettivo: farne un centro fiere da 10 mila metri quadri, più un albergo da un centinaio di camere. Rischia di nascere, però, a fianco di una discarica materiali inquinanti e nocivi attualmente da bonificare, frutto di anni di lavorazione delle pelli.

Il futuro della vecchia concerie corre, dunque, due binari. Il primo relativo ai progetti che proprietà - la società Marte s.r.l. che ha acquistato all'asta tutta l'area a cinque anni dal fallimento, avvenuto nel '95 - ha presentato al Consiglio comunale. Il secondo legato al risanamento della discarica che l'alluvione dello scorso ottobre ha tagliato in due: parte dei fusti contenenti materiale inquinante è stato spazzato via dalla furia dell'Orco, il resto è rimasto nell'area dell'ex concerie. E andrà risanato: spetterà, con costi ingentissimi, all'attuale proprietà. Anche perché il Tribunale amministrativo regionale ha dato ragione al curatore fallimentare, Pietro Angelo Cerri che presentato ricorso contro l'ordinanza firmata dal sindaco, Edoardo Gaetano pochi giorni dopo l'acquisizione all' della vecchia conceria. Un'ordinanza che obbligava la curatela fallimentare ad accollarsi l'impegno della bonifica: «Non spetta a noi, invece. Del resto era ovvio dopo che, all'epoca del documento firmato dal primo cittadino, c'era già stato il passaggio di proprietà» spiega il legale della curatela fallimentare, Vittorio Barosio.

Questione discarica a parte, in queste settimane si gioca il futuro dell'ex conceria dove si stanno muovendo tutta una serie di interessi. L'affare, d'altronde, è ghiotto. I progettisti della Marte s.r.l. hanno presentato nei giorni scorsi due idee. La prima è legata a nuovi insediamenti industriali, con capannoni che poi verrebbero venduti ad artigiani o piccole e medie imprese. La seconda, è quella che ha accolto la maggioranza dei favori, è quella di realizzare grande centro fiere (il progetto lo prevede circa 10 mila metri quadri e realizzato per buona parte utilizzando delle vetrate) e una struttura alberghiera. Qualcuno ha sollevato l'ipotesi che l'area fieristica possa, in futuro, cambiare destinazione d'uso, trasformandosi in un centro commerciale. Ipotesi che il primo cittadino respinge senza mezzi termini: «Il piano regolatore chiaro, non prevede insediamenti del genere». E, a proposito di l'inizio dei lavori sull'area (a parte quelli di bonifica che dovranno essere fatti indipendentemente da quello che nascerà nell'ex conceria) dipende dai tempi di approvazione del documento che non è passato in consiglio comunale. I meno ottimisti dicono che questo avverrà prima dell'estate.

L'ex Salp Rivarolo è stata venduta all'asta dopo il fallimento, avvenuto nel '95

Gli anziani nel mirino

I «nuovi» truffati spacciano per dipendenti Asl

IVREA. Se le inventano davvero tutte pur di raggirare gli anziani. L'ultimo caso lo solleva l'Asl 9, dopo che due ultrasettantenni, insospettiti da una strana telefonata, hanno avvertito il servizio infermieristico dicendo che stavano per essere truffati. Ma cosa è successo? «Qualcuno ci ha telefonato - tano le due persone, una di Ozegna, l'altra della frazione San Giovanni, di Castellamonte - dicendo che avevamo vinto un macchinario per la misurazione della pressione e delle glicemia e che ce lo avrebbero portato, di lì a poco, a casa».

Dall'azienda sanitaria assicurano che nessun dei funzionari infermieri Asl è abilitato a compiti del genere: «Dubitate di chi si presenta a nome nostro proposte del genere». Al momento l'azienda non ha presentato alcuna denuncia alle forze dell'ordine.

DOVE E QUANDO

GIUDA ISCARIOTA. Il lavoro teatrale di Bruno Musso - ingegnere, manager d'industria letterato - proposto in prima nazionale, alle 21, al Teatro Giacosa di Ivrea. La produzione è stata curata dalla Cisl del Canavese, che ha deciso di avviare, a fianco delle consuete attività sindacali, un'interessante opera di produzione culturale. Protagonista del «Giuda Iscariota» è Giuseppe Buonavolontà, la regia è di Claudio Savant.

CERNOBIL. Il gruppo «Teatro per caso» di Orio Canavese, composto da adulti, ragazzi e bambini, propone una serata di intrattenimento durante la quale vengono raccolte offerte da destinare alla fondazione «Aiutiamoli a vivere», che si occupa dei bambini di Cernobil aiuti umanitari: alle 21, nel salone comunale oriese.

ROCK ART. Viene inaugurata oggi a Palazzo Botton di Castellamonte la mostra «Rock art», allestita dall'agenzia Freedom. Si tratta una raccolta di poster musicali serigrafati, che raffigurano numerose star della musica rock. Apertura fino al 9 aprile, nei giorni feriali dalle 14 alle 19, il sabato e domenica dalle 10 alle 12 dalle 14 alle 19. L'ingresso è libero.

TEATRO. Secondo appuntamento, alle 21 nel salone di via Oltresoana a Pont, della rassegna «Teatro a primavera» allestita da Esperimenti Teatrali. Sul palco il gruppo I Sempreverdi, che presenta una curiosa versione in piemontese del «Tartufo» di Molière.

LE Si avvia il carnevale di Tavagnasco con presentazione, alle 21 in municipio, personaggi locali, il Conte La Sbianca e la Bela Saulera; la fiaccolata condurrà poi tutti i presenti alla serata danzante con i Silver Men. Anche a Vico Canavese si vivono i giorni di carnevale: oggi è in programma il gran ballo in maschera con l'orchestra di Loris Gallo.

IN CONCERTO. Inizia questa sera, al Sottoscala Cinastic (circolo Arci di corso Massimo d'Azeglio 66 a Ivrea), il ciclo spettacoli «Suoni, ritmi voci d'autore»: la prima serata vede protagonisti gli Animamagra, formazione torinese che fonde sonorità popolari e musiche d'autore.

. La sezione Ivrea dell'Associazione Nazionale Alpini organizza una serata per tutte le penne nere e i simpatizzanti. Si incomincia alle 18, nella chiesa parrocchiale Caluso, con la celebrazione della messa; alle 19, nel teatro dell'oratorio, concerto del coro Ana di Ivrea; al termine, intorno alle 20.30, cenone al ristorante Mago e «veglia verde» con l'orchestra spettacolo di Ernesto Macario.

Ancora proiezioni, al cinema Politeama di Piave Ivrea, per la rassegna «Spargete la voce» organizzata dall'associazione La Città del Sole. Il film di oggi (alle 15.30) e domani (alle 10.30) il lungometraggio cartoni animati della Disney «Fantasia 2000». Il biglietto costa 7 mila lire.

Ritrovo alle 8, domani, alla scuderia San Giorgio «La Dilettaa» di Rivarossa, per una gara di endurance a cavallo lungo percorsi di campagna nei paesi della zona. La prova inserita nel calendario ufficiale della Federazione Italiana Sport Equestri.

a cura di MAURO SARGOLINI

Dall'estate 2002

Al Nivolè meno auto più bus

REALE

Decisione «storica» del Consiglio comunale di Ceresole che l'altra ha approvato a stragrande maggioranza (11 sì, una consigliere di maggioranza astenuta, uno di minoranza contrario) il protocollo d'intesa che dà avvio alla regolamentazione del traffico automobilistico privato al colle del Nivolè. Un provvedimento atteso da quasi vent'anni, al centro di polemiche e contrapposizioni e che diventerà operativo nelle domeniche e nei giorni festivi di luglio agosto del 2002, dalle ore 9 alle 16. La regolamentazione scatterà dalla diga del Serrù, dove sarà attestato un parcheggio. Il Comune di Valsavarenche elaborerà il progetto di regolamentazione della sosta presi del rifugio albergo Savoia, al pian del Nivolè. Spetterà ad una commissione tecnica valutare la predisposizione definitiva del progetto Nivolè, che dovrà re completato entro il 31 dicembre di quest'anno. La regolamentazione seguirà un processo graduale di attuazione che prevede l'installazione di un'adeguata segnaletica, campagna municazione e progetti valorizzazione del territorio. Soddisfatto il sindaco Pietro Blanchetti: «Dal nostro Comune è partito segnale importante che può rappresentare svolta per la nostra economia decisa ad investire nella "risorsa turismo"». Per domenica 8 luglio è in programma una prima sperimentazione della chiusura al traffico, nel tratto dalla diga del Serrù al colle del Nivolè: «Sarà un primo test utile per organizzare anche servizio navetta il Nivolè, una delle zone più belle del Parco Gran Paradiso che non può sostenere i flussi automobilistici di questi ultimi anni».

AGLIE', FUNERALI. Si svolgono oggi alle 10,30 i funerali di don Piero Orso, il parroco di Agliè deceduto giovedì pomeriggio in seguito ad male incurabile. La funzione si terrà nella chiesa parrocchiale del paese il feretro varrà tumulato nel cimitero di Agliè

IVREA, FERMATI. Blitz della polizia, ieri mattina, al mercato settimanale di Ivrea. Gli agenti hanno fermato dodici cittadini del Marocco, di cui otto minorenni, che sono poi stati segnalati alla procura dei minori e quattro maggiorenni senza permesso soggiorno. Questi ultimi stati portati al centro di prima accoglienza di Torino con decreto di espulsione. Domenica saranno imbarcati per il Marocco.

Un incendio, divampato giovedì mattina ha distrutto un capannone adibito a falegnameria, a Castellamonte. Le fiamme sono state originate, probabilmente, da un cortocircuito all'impianto elettrico di macchinario presente all'interno. E' successo alla «Deco Wood» di strada per Cuorgnè, 6/bis. Sono intervenuti anche i carabinieri per capire se fosse trattato di dolo.

CERESOLE, DISPERSI. Sono stati recuperati giovedì sera, dal Soccorso Alpino Valle D'Aosta, i due operai rimasti isolati per una notte e un giorno al rifugio Cai «Città di Chivasso», sopra Ceresole Reale. Sono rimasti intrappolati dalla bufera che imperversava su tutta la zona.

IVREA, OLDAEPOREDIA. Sergio Condello è stato eletto presidente dell'associazione «OldAeporedia», superando di misura il presidente uscente Luigi Mascia. Nel ruolo di segretario è stato confermato Claudio Roccia Avignone.

ROSE PER L'AIDO. Oggi e domani, davanti principali centri commerciali del Can - e domenica nei pressi delle chiese di Ivrea e dintorni -, i soci dell'Aido sono presenti con i loro banchetti per offrire rose (simbolo dell'associazione) e sensibiliz- sul tema della donazione del trapianto degli organi.

Ristorante dell'Hotel Astoria
Da Mauro
Cucina tradizionale Piemontese e Canavesana
Gran carta dei vini
Venerdì 23 marzo 20
Sabato 24 ore 12.30 e 20
Domenica 25 marzo ore 12.30
Tradizionale Festa del Bollito
In collaborazione con Beppe Merlo macellaio in Feletto C.se
Menù completo a £ 60.000 bevande comprese
CUORGNE Tel.0124.666.001

Risparmi fino a un terzo e leggi un mese in più.
Tariffe abbonamenti 2001

Annuale	Metropoli* (1.250 lire a copia)	Postale (1.000 lire a copia)	Edicola (1.150 lire a copia)
7 gg. sett.	449.000	359.000	413.000**
6 gg. sett.	385.000	308.000	354.000
5 gg. sett.	321.000	257.000	296.000

Semestrale	Metropoli* (1.250 lire a copia)	Postale (1.000 lire a copia)	Edicola (1.150 lire a copia)
	225.000	180.000	207.000**
6 gg. sett.	193.000	154.000	177.000
5 gg. sett.	160.000	128.000	148.000

*Solo Torino più Provincia e Verbania. **Inclusa la domenica in Torino città.
LA STAMPA
L'abbonamento. Il bello di ogni giorno.

Castello di San Giorgio Canavese
ASTA

ANTIQUARIATO • ARREDI
DIPINTI D'EPOCA E DELL' OTTOCENTO
ARGENTI • TAPPETI • GIOIELLI • COLLEZIONI
OGGI e DOMANI
16.00
S.GIORGIO CANAVESE (TO) Tel.0124.32.52.96
Autostr. TO - AO Uscita S.Giorgio Canavese
Art&Robert®
Per l'Arte e l'Antiquariato dal 1977
Sedi:
• Via Principe Amedeo 20 Torino
• Castello San Giorgio Canavese (To)

Errediuno
Abbigliamento
NUOVA COLLEZIONE
PRIMAVERA 2001

Aperti anche domenica 25 Marzo
GAGLIANICO
Str. Trossi
Tel. 015-542377
MONTALTO DORA
Statale Ivrea-Aosta
Tel. 0125-650298
UOMO
• Pantalone Policlassico £ 39.900
• Abito IWS £ 179.900
DONNA
• Pantalone da £ 19.900
• Pantalone da £ 24.900
• Gonna Classica £ 24.900
• Gonna Barale £ 39.900
• Camicetta Cotone £ 39.900

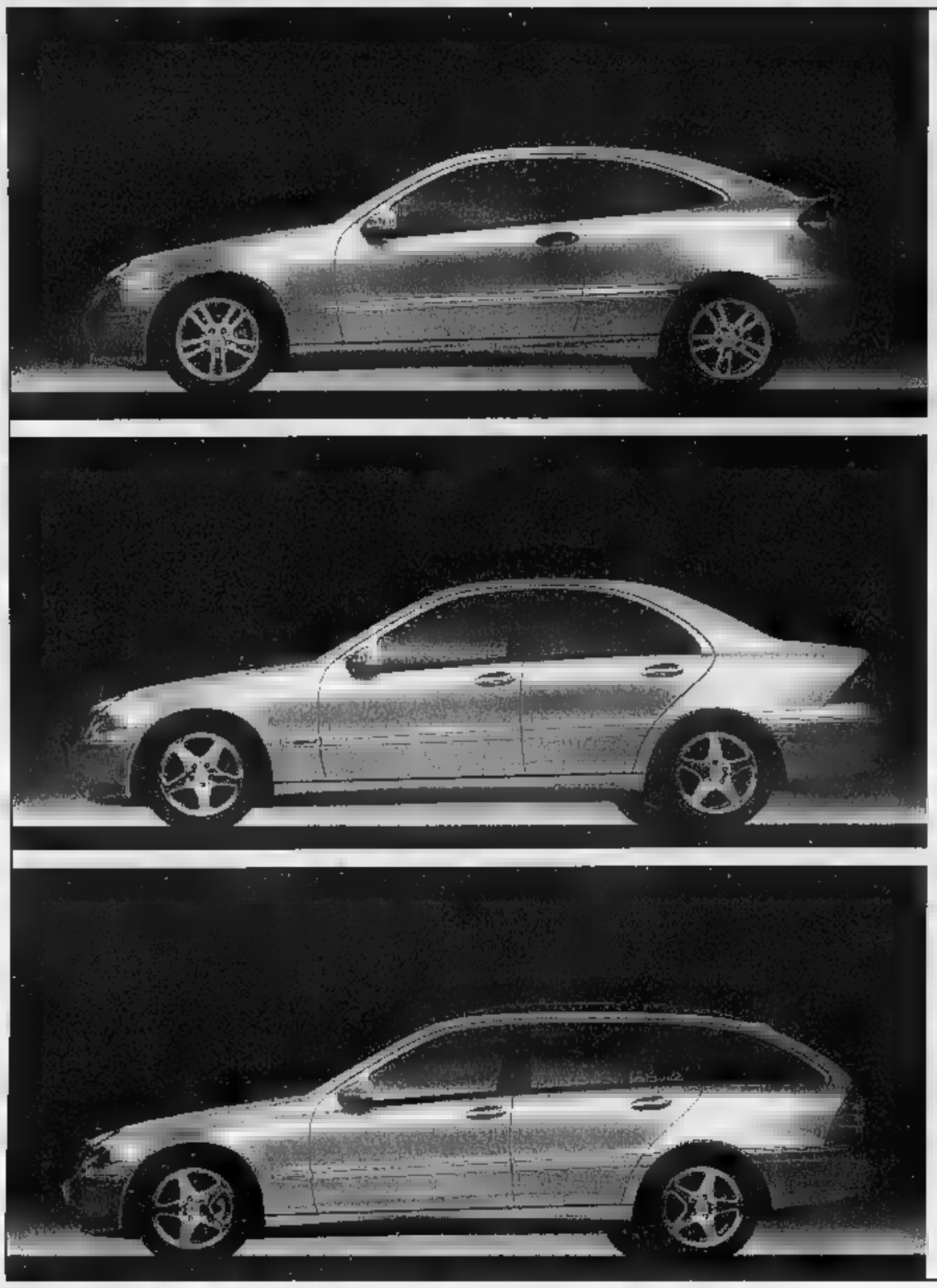

Scopri qual è la C nel tuo DNA.

Sportcoupé, Berlina o Station Wagon?

Sabato 24 e domenica 25 marzo Ci darai la risposta.

Mercedes-Benz

autocentauro

AOSTA: St. Christophe: Loc. Grand Chemin - Tel. 0165/361947-8
TORINO: Corso G. Cesare, 304 - Tel. 011/2604500
BUROLO D'IVREA: Strada Lago di Viverone, 53 - Tel. 0125/577366
NOVARA: Corso Vercelli, 134/A - Tel. 0321/410641-3-4

VOLVO
for life

VOLVO V40.
AFFASCINANTE
SOPRA TUTTI I PUNTI
DI VISTA.

Volvo V40 è un'auto tante anime diverse: elegante sportiva in città, impeccabile durante settimana, informale nel weekend. Perfetta nello stile, nel design, nella cura dei particolari. Dotata un confort assoluto. L'avete scelta proprio per questo, no? E l'unico imbarazzo che avevate era dovuto alle innumerevoli possibilità personalizzazione. Scattante spaziosa, sicura autorevole: una Volvo V40 affascinante sotto tutti i punti di vista. Talvolta anche sopra.

Nelle versioni: benzina 1.6 109cv, 1.8 122cv, 2.0 136cv, 2.0T 165cv, T4 200cv; turbodiesel 1.9 common rail 102 e 115cv. Da 37.900.000 lire (€ 19.600). *www.volvocars.it*

SUPERVALUTAZIONE DELL'USATO FINO A 5.000.000

È UN'INIZIATIVA DELLA CONCESSIONARIA **AutoGrup** **ST. CHRISTOPHE (AO) - Località Grand Chemin 75 - Tel. 0165.361947**

TORINO - C.so Giulio Cesare 334 - Tel. 011.2456600-01 • BUROLO DI IVREA (TO) - Statale 228 Lago Viverone 53 - Tel. 0125.577366

Borgo San Dalmazzo, ■ Palazzo Bertello fiera del cioccolato con laboratori di degustazione

Un «tempio» per i golosi nell'ex fabbrica cuneese

BORGO SAN DALMAZZO

Un mondo per i golosi: si è presen- così ieri Palazzo Bertello all'inaugurazione della prima edizione di «Un Borgo di cioccolato», appuntamento fieristico ideato dal Comune ■ Confartigianato di Cuneo, l'Ente Fiera Fredda e alla cui realizzazione hanno contribuito: Chococlub, Atl, Regione e Camera ■ commercio di Cuneo. L'iniziativa è ghiotta: fino ■ domani i 1300 metri quadri espositivi della Bertello sono invasi da un'ottantina ■ maestri pasticceri: 35 stand presentano le specialità del Piemonte, Liguria, Lombardia con rappresentanze anche d'Oltralpe, mentre nell'«Officina del cioccola- artisti-pasticceri mostrano la loro abilità ■ scultori: Antonio Le Rose ■ Genova, Silvio Bessone di Vicoforte, quattro rappresentai del Consorzio dei cioccolatieri torinesi, una quarantina di «Amici del cioccolato» della «Granda», e Maide di Rapallo, noto per le sexytorte.

Nei laboratori della degustazione si tengono assaggi guidati in abbinamento vini passiti e grappe (costo 10 mila, prenotazioni all'Ente Fiera Fredda tel. 0171262054) e degustazioni «semplici» (buono per tre degustazioni a 3 mila lire).

Ieri pomeriggio, all'inaugurazione, con riprese per «La vita in diretta» di Michele Cocuzza su Raiuno, si è svolto un convegno su «Il cioccolato vero» per fare ■ punto sulla certificazione di qualità. Fra i relatori Arcangelo Roncacci, segretario nazionale di Confartigianato-sezione pasticceri, e Davide Ferrero, presidente di Chococlub, associazione albese che promuove il cioccolato di qualità.

Oggi la kermesse continua: tema de■ giornata «Il Cuneese al rum», cioccolatino che, ■ diverse versioni locali, ha conquistato il mondo legando il suo nome all'immagine della «Granda».

Domani sarà il momento delle «uova di Pasqua». Oltre al cioccolato da mangiare, c'è anche cioccolato da vedere nelle trecento immagini storiche che raccontano la pubblicità nelle varie epoche. A corollario della manifestazione la multisala Cinelandia proietta il film «Chocolate». Gli stand aperti dalle 10 alle 23 (l'ingresso è gratuito). [v. p.]

Un pasticcere dell'azienda «Dulcioliva» ■ Borgo impegnato a decorare un uovo

La Regione ha dato il via al progetto di un marchio dop per l'insaccato tipico. Presentazione a Saluzzo, Alba ■ Verona

Il salame Piemonte valorizza il territorio

L'assessore: «Un settore fondamentale per la zootecnia»

Da sinistra il saluzzese Piero Sassone presidente della «Amleto Bertoni» e inventore degli eventi dedicati al salame e l'assessore regionale Deodato Scanderebech

TORINO

Il Piemonte ■ delle regioni più importanti per la produzio- suina, ma non aveva ancora ottenuto il riconoscimento di una dop che evidenziasse la grande forza sia nei numeri, che nella qualità. L'altro giorno ■ Torino, sotto la regia dell'assessore regionale all'Agricoltura, Deodato Scanderebech, e la «benedizione» dell'Associazione industriali delle carni, è partito progetto della denominazione di origine protetta per il «salame Piemonte». «E' il riconoscimento - dice Scanderebech - ■ un territorio dove vengono allevati più di un milione di suini e il fatturato del settore salumi raggiunge i mille miliardi, dando lavoro ad oltre diecimila persone. Sono che dimostrano che ■ tratta di settore fondamenta- per la zootecnia». Nel progetto è evidente la volontà di valorizzare l'intera filiera produttiva e di «regalare» al Piemonte un altro prodotto tipico. «E' prodotto - conclude Scanderebech - frutto ■ una genuina tradizione contadina che deve però avere dignità con prodotti come il San Daniele, la Bresaola della Valtellina, il Lardo di Arnad o il Culatello ■ Zibello».

Momenti chiave nella presentazione di un piano di lavoro che coinvolgerà anche l'enogastronomia regionale in programma a Verona durante il «Vinitaly», ad Alba per «Vinum 2001» e Saluzzo. «In un senso - spiega Piero Sassone, presidente della Fondazione Amleto Bertoni - il Saluzzese è la patria di questo salame, delle prime città a dedicargli una manifestazione ■ a credere nelle possibilità di valorizzarlo come marchio regionale». [l. f.]

GIRO d'ALPE

Fuoripista da dimenticare

Enrico

INVERNO anomalo, primavera folle. In questa «sentenza» ■ racchiusa la pericolosità dello sci fuoripista e dello sci alpinismo di un anno da dimenticare. Anno di autunno gelo con così tanta pioggia da provocare un'alluvione disastro- E poi di tanta neve, che ha sorpreso perfino il freddo perché caduta su terreno ancora morbido. Nonostante le temperature siano poi anche scese i 20° durante i mesi invernali, la «coperta» bianca ha più consentito al gelo ■ penetrare fino a terra. Risultato: un primo e consistente strato ■ neve sempre instabile.

La coda invernale non ha cambiato la situazione, anzi, ha reso sempre più pericolose le sciate fuoripista. E' continuato ■ nevicare rendendo possibile, nonol'altalena delle temperature, la trasforma- del manto nevoso. Di più, il caldo ha eroso lo strato più vicino al terreno, provocando vuoti di grande pericolosità. Oltre i 2200 metri ■ scia su neve decembrina, farinosa, che però su strati duri. La situazione d'insicurezza ■ certa, soprattutto versanti freddi, quelli esposti a Nord. Altri elementi trascurabili sono il vento, che ha accumulato lenti gelate, a volte nascoste dalle continue nevicate, e l'enorme quantità di neve.

Ce n'è abbastanza per evitare il più possibile sci alpinismo e percorsi non tracciati e battuti. E' bene ricordare che il fuoripista è sempre uno sport a rischio, ■ meno che la neve sia completamente trasformata, cioè un manto così duro ■ sorreggere senza alcun cedimento il peso di uno sciatore. L'anomalia meteorologica di quest'anno aumenta di più il pericolo. La dimostrazione è negli incidenti, purtroppo mortali, che hanno coinvolto uomini esperti di montagna.

Versanti e canaloni ancora poco soleggiati sono carichi: cornici di neve e masse consistenti sono rimaste appese alla montagna, non sospinte né dal loro peso, né dall'aumento della temperatura. Di qui l'aumento del pericolo: basta una leggera pressione per farle precipitare. Proprio gli incidenti a persone esperte sottolineano come neppure una sciata rapida, nella linea di massima pendenza e priva di qualsiasi diagonale che possa «tagliare» un fronte instabile, sia sufficiente a garantire il fuoripista.

Discesa in fuoripista

Senza ripescare le antiche e buone usanze che sconsigliavano l'avventura in neve fresca, mai come in questi gi- si può ■ buon diritto gridare agli sci alpinisti o agli amanti dei terreni vergini: «State a casa, oppure ripiegate sulle piste». Questo monito piace ■ non è piaciuto neppure alle guide alpine, perché esclude ogni possibilità quando, in realtà, anche in condizioni pericolose, c'è sempre il modo di trovare spazi nei quali il rischio ■ ridotto quasi a . Tuttavia, almeno per il momento, meglio evitare ■ ricerca.

lucazanoni.it

Dal mistero alla scienza.

Per conoscere la Sindone attraverso i luoghi biblici, i reperti storici, le analisi sul lino e seguirne il lungo itinerario geografico dal medioevo all'inizio del terzo millennio.

Per comprendere con l'ausilio della scienza il mistero del sudario che, secondo la tradizione, è stato il lenzuolo funebre di Gesù Cristo.

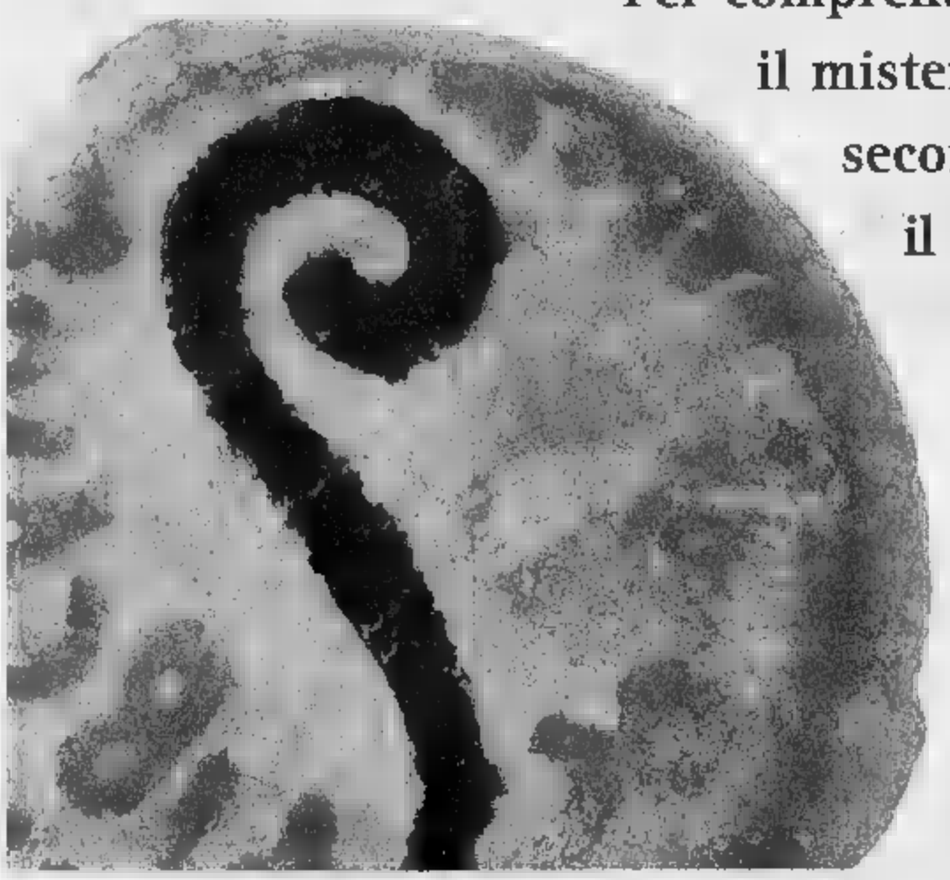

Pierluigi Baima Bollone
SINDONE E SCIENZA
all'inizio terzo millennio
pp. 284 - 16 tavole a colori
L. 24.000

I VOLUMI DI "LA STAMPA" DISTRIBUITI DA RCS LIBRI
IN VENDITA NELLE MIGLIORI
Per informazioni: 011/6568493, oppure edizionilibrarie@lastampa.its.it

I libri de LA STAMPA

BCSD/Arcy

"Sì, mi sono abbonato. Anche alla fortuna."

Ogni mese una Fiat Punto e altri bellissimi premi in palio.

Aut. del Provvedimento M.P. Rich.

Ogni giorno leggi, ogni mese vinci.
Se ti abboni da dicembre 2000 ad aprile 2001, potrai vincere uno dei 50 premi in palio ogni mese: una Fiat Punto, 10 compatti stereo, 10 macchine fotografiche, 5 TV Color, 11 macchine da caffè, 3 PC portatili, 10 buoni benzina IP da L. 500.000. Non aspettare: prima ti abboni più possibilità hai di vincere! Scegli la formula di abbonamento che ti è più comoda:

postale: La Stampa a casa tua, risparmiando 500 lire al giorno;

edicola (Piemonte e Valle d'Aosta): ritiri La Stampa all'ora che vuoi, all'edicola che vuoi e la paghi 1.150 lire;

metropoli (Torino città, Pinerolo e Venaria): La Stampa a casa tua, entro le 7,30, a 1.250 lire. Come vedi, il risparmio è quotidiano. In più, qualunque formula tu scelga, per 5-6-7 giorni, pagando 12 mesi in un'unica soluzione, un mese di lettura gratis. Vale a dire che il tuo abbonamento durerà 13 mesi*.

Ogni giorno leggi, ogni giorno risparmi.
Con l'abbonamento potrai scegliere tra mille vantaggi: sconti per lo sci o per il cinema, in più la "Stampain card", che ti dà sconti e agevolazioni per la casa, la famiglia e il tempo libero.

Come puoi abbonarti?
- Per telefono, al n. 011 56.381 (servizio automatico 24 ore su 24) o per fax al n. 011 56.27.958;
- per posta, a La Stampa, via Roma 80, 10121 Torino;
- per e-mail all'indirizzo abbonamenti@lastampa.it;
- in edicola (solo per l'abbonamento edicola).

Come pagare?
- Conto corrente postale n. 950105;
- bonifico bancario sul conto 12601 intestato a La Stampa presso l'Istituto Bancario SANPAOLO Torino;
- carta di credito, telefonando al numero verde 800-233383;
- agli sportelli del Salone de La Stampa, via Roma 80;
- in edicola (solo per l'abbonamento edicola).

*Sconti e promozioni non sono cumulabili

LA STAMPA
L'abbonamento.
Il bello di ogni giorno.

Le partite in programma domani negli sport popolari

La Thuile - Saint-Christophe Scontro tra squadre deluse

Bruno Baschiera

AOSTA

Si giocano domani, nel fioret di serie A, le partite della terza giornata del campionato primaverile. Lo svolgimento del torneo non ha visto sospensioni per il maltempo, ma domenica scorsa non è arrivata a termine per oscurità la partita fra l'Etroubles e il La Salle. Il calendario prevede la partita La Thuile-Saint-Christophe: entrambe le compagini sono a [illegible] punti, quindi per entrambe è un'occasione da non perdere per riscattarsi, soprattutto per i campioni in carica del Saint-Christophe, che hanno cominciato davvero male, con [illegible] sconfitte consecutive, il torneo. Lo Charvensod, in testa alla classifica [illegible] 4 punti, affronta il La Salle. Anche il Porossan è a quota 4 e domani affronta l'Etroubles con un Enrico Francesia in ottima forma.

Nello staan di [illegible] A, terza giornata di campionato, ma seconda effettivamente giocata perché la prima era stata sospesa per maltempo. [illegible] girone A in campo Quart contro Saint-Vincent, Saint-Christophe contro Verrayes II a Châtillon contro Valtournenche nel «derby [illegible] Marmore». Nel girone B, Verrayes I-Brisma, Montjovet-Nus a Challand-Pollein. Da seguire le due squadre del Verrayes, entrambe in testa alla classifica dei rispettivi gironi.

Per la rebatta di Prima categoria, terza giornata di calendario e seconda giocata, anche in questo caso con la prima da recuperare. Attesissimo lo scontro fra le due squadre che hanno vinto domenica scorsa, lo Charvensod e il Gressan. Lo Charvensod ha impressionato positivamente ed è molto caricato perché potrebbe [illegible] al quinto titolo rossonero, impresa finora mai riuscita a [illegible]. Eugenio Pinelli forte giocatore [illegible] Charvensod, dice: «Sarà molto dura per noi, anzi durissima». L'altro incontro in calendario a Pollein-Doues: prima uscita stagionale del Pollein che ha riposato domenica scorsa. Il turno di riposo domani tocca allo Jovençan.

Enrico Francesia del Porossan
Più in alto, una «palestra» della formazione del Verrayes

Il «Valle d'Aosta» torna dal 4 al 6 maggio, ma con modifiche al percorso

A causa dell'alluvione è stata cambiata la metà delle prove previste in passato
Partenze e arrivi sempre a St-Vincent

Piergiorgio Deila e Giovanni Agnese esultano sulla loro Peugeot 306 Kit dopo la vittoria nella passata edizione [illegible] Rally. Sotto, Ettore Viérin

Decise le date del Rally

Undici speciali in 162 chilometri

SAINT-VINCENT

Il Rally della Valle d'Aosta si disputerà dal 4 al [illegible] maggio. La decisione del governo di indire le elezioni politiche per il 13 maggio ha tolto ogni incertezza alla data della 31ª edizione della [illegible] automobilistica valdostana. Come ormai avviene da qualche anno il centro della competizione sarà a Saint-Vincent. L'organizzazione troverà ospitalità [illegible] locali del Centro [illegible] mentre la gara avrà [illegible] la linea di partenza sia il traguardo d'arrivo nella cittadina termale.

Per venerdì 4 sono programmate le verifiche tecnico-sportive, mentre il Rally partirà sabato mattina e i primi arrivi sono fissati per le 22. Il «Rally Valle d'Aosta - Saint-Vincent» [illegible] valido quale 4ª prova delle 10 che costituiscono il Trofeo Italiano Rallies e la gara valdostana sarà la prima con tutte le prove speciali su strade asfaltate. Si articolerà in 11 speciali per [illegible] totale di 162 chilometri [illegible] tratti controllati contro i [illegible] dell'intero percorso. Rispetto all'edizione dello scorso anno, il 31° rally valdostano cambia nel 50 per cento delle prove speciali.

«Le modifiche - dice Ettore Viérin da molti [illegible] a capo dell'organizzazione del rally - sono quasi tutte conseguenza dell'alluvione di metà ottobre e dei danni provocati durante quei giorni a molte strade della regione». Non ci [illegible] né la speciale del Colle Zuccore né quella di Saint-Marcel. «In questi giorni - dice ancora Viérin - stiamo definendo il programma definitivo delle prove speciali». La corsa valdostana lo scorso anno (quando c'erano 9 speciali per 151 chilometri su [illegible] totale di 463 chilometri [illegible] stata appannaggio della Peugeot 306 Kit della coppia Piergiorgio Deila-Giovanni Agnese.

Tra gli equipaggi tutti valdostani il successo era andato al duo Bizel-D'Herin (29°), mentre il Trofeo Baselli per il miglior pilota regionale era stato vinto da Marco Blanc che in coppia [illegible] Bellini si era piazzato all'11° posto assoluto e la Coppa Zilio quale miglior navigatore era andata a Igor D'Herin. [a. c.]

CALCIO A CINQUE

Serie A2, al Montfleuri sfida l'Arzignano

Aosta, ultima chance per evitare i play out

AOSTA

Nella 19ª giornata del campionato di A2 di calcio a cinque, che riprende dopo una settimana di sosta, l'Aosta riceverà oggi l'Arzignano, mentre l'Aymavilles sarà di scena sul [illegible] San Benedetto. E' una giornata [illegible] cui le due valligiane potrebbero farsi un favore a vicenda: i ragazzi di Anile affrontano infatti una compagine in lotta per i play off come l'Aymavilles, mentre la squadra di Chabod va a far visita a una pericolante che potrebbe insediare l'Aosta.

Al Montfleuri alle 16 gara molto importante per la salvezza dei valdostani che devono assolutamente vincere per sperare di evitare i play out. Per l'occasione assenti oltre a Rissone e Xausa, anche lo squalificato Malacrinò, il che costringerà il tecnico ad arretrare Derviscausevic, l'unico in grado di sostituire il centrale difensivo. «Un mancato successo ci porterebbe alla sfida play out, credo con l'Igp Pisa - spiega Toni Malacrinò -. L'Arzignano è una squadra fortissima, secondo me anche più del Bergamo: purtroppo un ostacolo davvero duro».

L'Aymavilles affronta la gara con il San Benedetto [illegible] grande serenità. «Giocheremo a Pescara perché i nostri avversari [illegible] dispongono del loro campo, ma ciò non significa nulla - spiega Osvaldo Chabod -. Abbiamo un buon margine sulla [illegible], ma non regaleremo niente a nessuno. Purtroppo dovremo fare a meno del solito Cuneaz, più Giovetti e Roberto Concio. Inoltre Gigi Concio sarà presente, ma da due settimane [illegible] si allena per un'infiammazione a una gamba. Nel periodo di [illegible] abbiamo ripreso la preparazione per prepararci ai play off: al momento [illegible] anche un po' imballati». La classifica: Bergamo 42, Terni 40, Arzignano 33, Aymavilles a Ancona 32, San Paolo Pisa, Palmanova 24, Toniolo [illegible] 21, Aosta 19, Igp Pisa e San Benedetto 17, Milano 7. La prima è promossa in A1, le squadre dal 2° al 5° posto disputano i play off, terz'ultima a quart'ultima i play out, mentre le ultime due retrocedono in B. [m. l.]

SPORT INVERNALI

Ai successi in speciale e gigante, si è aggiunto quello in superG

Liore vince anche il terzo titolo

Jeantet 25° ai Mondiali di biathlon

AOSTA

Si sono conclusi con la conquista del terzo oro su tre gare, i campionati italiani di Luca Liore, il giovane dello Sci club Gressoney Monte Rosa che ad Alleghe è stato l'assoluto protagonista [illegible] categoria ragazzi. Dopo i titoli [illegible] gigante e speciale, il giovane di 13 anni seguito dal tecnico Walter Stévenin è stato il migliore anche nel supergigante, dimostrando grandi doti [illegible] completezza.

Nell'ultima gara che [illegible] chiuso la rassegna nazionale, Liore ha concluso la prova in 1'08"97, rifilando un distacco di 1"57 al trentino Paolo Pangrazzi, mentre il bronzo è andato [illegible] lombardo Pietro Alessi, ad oltre 3" dal vincitore. Degli altri atleti dell'Asiva in gara, Marco Sappa ha chiuso 26° e Manuel Sannazzaro 37°, entrambi del La Thuile.

Sono andate bene le [illegible] anche in campo femminile grazie all'ottima prestazione di un'altra atleta del Gressoney Monte Rosa, Nicole Miniotti che, sempre nel supergigante, si è aggiudicata l'argento alle spalle della piemontese Camilla Borsotti. Alla fine soltanto 12 centesimi hanno separato le due ragazze, a riprova della bella gara disputata dalla valdostana. Sylvie Mochet (Courmayeur) e Alessia Guglo (Gressoney), infine, hanno concluso rispettivamente all'8° e al 10° posto.

Gli allievi, invece, [illegible] sono confrontati [illegible] gigante e [illegible] migliore prestazione valdostana è arrivata da Francesca Brun (Mont Glacier) che ha concluso [illegible] nella gara vinta dalla piemontese Ilary Longhini. Monica Cilenti (Gressoney) ha chiuso 14ª, Camilla Delfino (Crammont) 23ª e Ilaria Colonna (Cervino Valtournenche) 43ª. In campo maschile Max Mc Neil del Cervino Valtournenche è finito ultimo 6° a [illegible] centesimi dall'altoatesino Patrick Zelger. Oltre [illegible] 20ª posizione gli altri valdostani. Federico Fuochi (Crammont) si è piazzato 22°, Alessio Rattin (Courmayeur) 26°, Pietro Fosson (Aosta) [illegible], Laurent Praz (La Thuile) 56° e Andrea Mochet (Cervino Valtournenche) 69°.

Nel biathlon, intanto, il valdo- [illegible] Simone Jeantet (Cs Carabinieri) si sta ben comportando nei campionati mondiali juniores, in svolgimento in Russia a Khanty-Mansiysk. Nella prova sprint, una 10 Km, il giovane di Sarre ha concluso al 25° posto [illegible] cinque penalità a poligono. Nella gara ad inseguimento è riuscito a ribadire la posizione, concludendo [illegible] al 25° posto, il secondo [illegible] dopo Stefan Zingerle. [r. s.]

Simone Jeantet

PALLAMANO

La squadra di Ciavattone andrà a Casale

Trasferta insidiosa per Foti e compagni

AOSTA

E' in programma la prossima settimana la trasferta a Casale della Pallamano Vallée d'Aoste nel campionato di serie C maschile. La squadra guidata di Ciavattone, dopo il successo [illegible] contro il Vercelli per 35-23 nell'ultimo incontro casalingo, continua nella marcia spedita tra [illegible] zone alte della classifica. Dopo [illegible] seconda giornata di ritorno, i valdostani occupano il secondo posto con 27 punti, staccati di una sola lunghezza dal Città Giardino A e con un vantaggio di 9 punti sul Biella, terza forza del campionato.

«Contro il Vercelli abbiamo disputato una prova discreta nel suo complesso - spiega Ciavattone -. Ci siamo espressi [illegible] meglio [illegible] attacco che in difesa, dove abbiamo concesso [illegible] un po' troppo agli avversari, anche [illegible] devo dire che questo è successo quando l'incontro non aveva più nulla da dire. Dal punto di vista fisico stiamo attraversando un buon periodo, tanto da riuscire a controllare anche avversari che hanno basato il loro gioco sulla velocità di esecu- [illegible] e sulla corsa».

Tra i marcatori della partita si sono distinti Foti e Sessio [illegible] 7 reti, Montalto [illegible] 6, Bello e Corniolo con 4.

Il prossimo turno, domeni- [illegible] primo aprile, la squadra sarà di scena a Casale, forma- [illegible] che [illegible] trova in quarta posizione e che già all'andata aveva creato qualche problema al Vallée d'Aoste.

«Sarà una trasferta insidiosa - aggiunge Ciavattone -. Il Casale è una squadra in crescita e ci ha messo in difficoltà nell'altro confronto, senza dimenticare che ha ottenuto un significativo pareggio a Torino contro l'attuale capolista. Dovremo fare attenzione soprattutto in fase difensiva, limitando il loro gioco che è basato molto sulla velocità a [illegible] movimento senza palla, cercando di colpirli in contropiede e con i tiri da fuori dei nostri terzini». [r. s.]

CALCIO

Promozione, i granata davanti al pubblico amico tentano il sorpasso del Filadelfia, avanti di 2 punti

St-Christophe e Charvensod, vietato sbagliare

Gialloblù contro il Pozzomaina senza Mammoliti [illegible] con Marcellan

AOSTA

Il Saint-Christophe va alla ricerca del sorpasso a lo Charvensod/Sant'Orso è deciso ad evitare l'aggancio, domani nell'ottava giornata [illegible] girone di ritorno del campionato di Promozione. I g[illegible] ricevono la visita del Filadelfia (i torinesi precedono la formazione del presidente Ballesolo di [illegible] lunghezze), [illegible] tre i gialloblù [illegible]no ospiti del Pozzomaina, che li insegue a [illegible] punti. Partite quindi delicate sulla via [illegible] salvezza per [illegible] due squadre valdostane.

Dopo [illegible] stato raggiunto per due volte, negli ultimi 180' di gioco, in pieno recupero, il Saint-Christophe deve tornare alla vittoria per poter affrontare il finale di stagione con la necessaria tranquillità. I granata affrontano il Filadelfia in una sfida che ha il sapore [illegible] spareggio per la [illegible] nell'attuale categoria. «Siamo consapevoli dell'importanza della partita - sottolinea l'allenatore Nando Reginato -. Sappiamo di non poter sbagliare l'incontro. Purtroppo siamo in [illegible] per le [illegible] di sei giocatori importanti: Bidese, Perron (squalificati ndr), Felicetti, Olliar (in gita scolastica, ndr), Martini e Zoppo (infortunati, ndr). Faccio affidamento sul carattere dei ragazzi».

Lo Charvensod/Sant'Orso si presenta alla [illegible] [illegible] con il Pozzomaina, [illegible] 3 lunghezze di vantaggio sui torinesi. Un margine [illegible] i gialloblù hanno tutte [illegible] intenzioni di mantenere inalterato. «Faremo di tutto per incrementare il divario - dice mister Nando Statti -, ma sarà fondamentale non perdere. Vogliamo affrontare [illegible] finale di campionato senza alcun patema d'animo. Non potrò contare su Mammoliti (squalificato, ndr), ma tornerà a disposizione Marcellan». [s. b.]

Nel campionato di Prima categoria tutte le valdostane impegnate in casa

L'Issogne va verso il 19° successo

Granata favoriti con il Bollengo, trionfo vicino

AOSTA

Il calendario del campionato di Prima categoria propone domani tutti confronti casalinghi alle [illegible] squadre valdostane. La capolista Issogne ospita il Pro Bollengo, il Saint-Pierre riceve la visita del Banchette a l'Aymavilles/Gressan/Pila affronta il San Biagio.

La lanciatissima Issogne (18 vittorie, [illegible] [illegible] e una sconfitta [illegible] [illegible] partite) è nettamente favorita contro il Pro Bollengo. I canavesani [illegible] tranquilli a centro classifica e possono pertanto scendere in campo [illegible] alcun timore, ma [illegible] differenza tecnica di valori è nettamente dalla parte della formazione di Daniele Perracca. Il traguardo della promozione diretta è ormai vicinissimo per i castellani, che hanno 13 lunghezze di vantaggio sui più immediati inseguitori (il Villareggia e la Viglianese) a [illegible] giornate dalla conclusione.

Confronto ostico per il Saint-Pierre contro il Banchetta. I [illegible] sono quarti, gli ospiti sesti. Per poter ancora sperare di qualificarsi per i play off (riservati alla seconda e alla terza), la formazione di Renzo Drudi non deve più commettere passi falsi.

Dopo il pesante 5-0 incassato domenica scorsa contro il Villareggia, l'Aymavilles/Gressan/Pila ha l'occasione per rifarsi nella sfida interna contro il San Biagio. Una sola lunghezza divide in classifica [illegible] due squadre, con i giallorossi che non possono permettersi il lusso di sbagliare partita per poter affrontare il finale della regular season senza troppi rischi. [s. b.]

Un'azione di un passato derby valdostano di Prima categoria tra Aymavilles e Saint-Pierre

NUOVA FIAT PUNTO EL. MAI COSÌ RICCA.

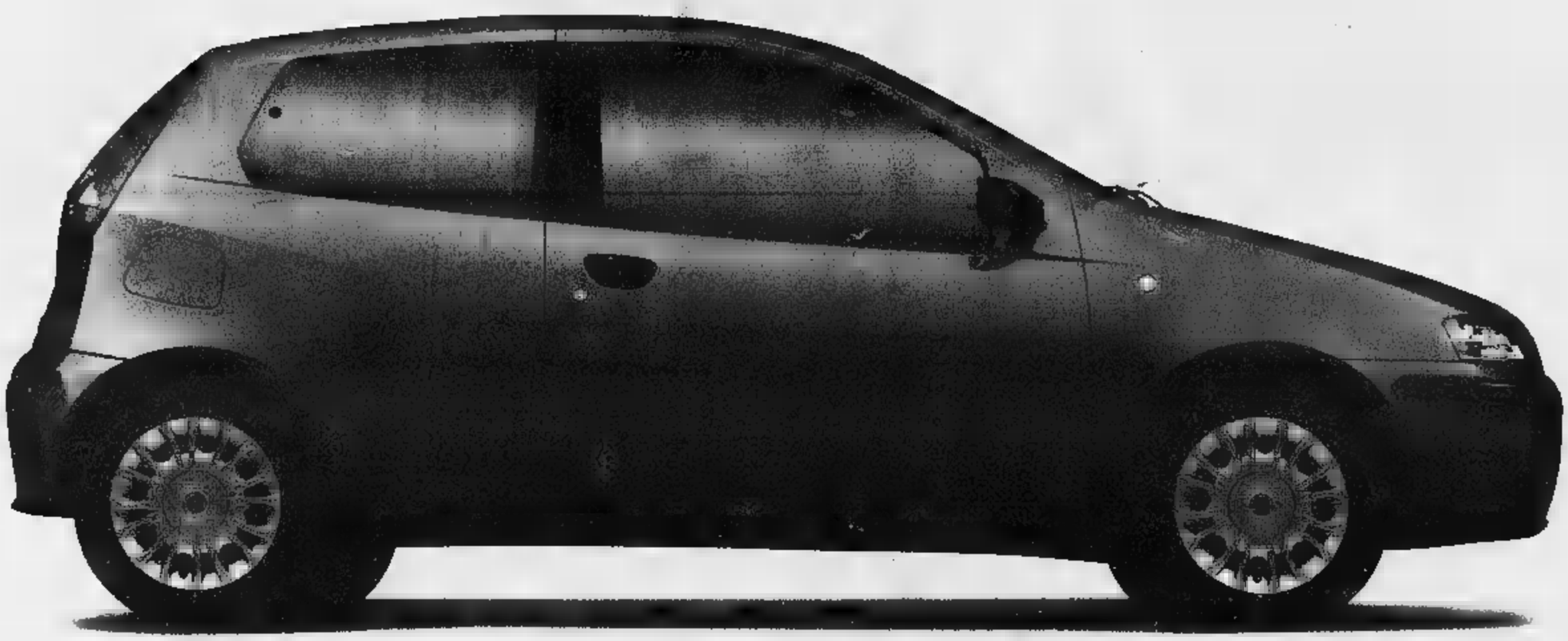

VENITE A PROVARE LA NUOVA GAMMA PUNTO CON I MOTORI JTD COMMON RAIL SABATO 24 E DOMENICA 25 MARZO PRESSO LE CONCESSIONARIE E SUCCURSALI FIAT

EL	ELX	HLX	SPORTING
Airbag lato guida Follow me home Alzacristalli elettrici e blocca porte + Paraurti verniciati + Trip computer e contagiri + Nuovi interni e Nuove motorizzazioni 1.2 16v 80cv e 1.9 JTD 80 cv con Dualdrive	Allestimento EL + Dualdrive + Climatizzatore con filtro antipolline + Sedile posteriore sdoppiato + Telecomando apertura/chiusura porte + Volante e sedile guida regolabili in altezza	Allestimento ELX + Retrovisori elettrici + Fendinebbia integrati + Autoradio Blaupunkt con e altoparlanti e subwoofer da 100 e + Sistema di navigazione satellitare Blaupunkt con Travel Guide + CD changer	Allestimento ELX + Cerchi in lega sportivi + ABS con EBD e Cambio e marce e Plancia e rivestimento interno sportivo + Autoradio Blaupunkt con 6 altoparlanti e subwoofer da 100 W + Sistema e navigazione satellitare Blaupunkt con Travel Guide + CD changer

FINO AL 20/4 A PARTIRE DA LIRE 16.400.000 (Euro 8.469,69)
CON L'USATO CHE VALE ZERO. ED IN PIÙ PUOI AVERLA CON SOLO 1 EURO DI ANTICIPO.

www.buy@fiat.com

LA PASSIONE CI GUIDA. FIAT

ISOLA D'ASTI
USCITA TANGENZIALE

Perosino
ARREDAMENTI

CONTINUA CON SUCCESSO
LA GRANDE
PROMOZIONE DEL MESE!

APERTO ANCHE
LA DOMENICA

500 SALOTTI
a PREZZI di FABBRICA

VISITA PROMOZIONALE DAL 15/02/01 AL 31/03/01

COMUNICAZIONE AL SINDACO EFFETTUATA

ORGANIZZAZIONE itema ALBA Tel. 0173-281613
Internet: www.itema.net
e-mail: itema@itema.net

Panasonic GD93 + Ricaricabile Omnitel
a solo 499.000 lire.
Con 50.000* lire di traffico telefonico incluso.

High Design - WAP - Accesso rapido e-mail - Sistema T9 per gli SMS
Suoneria personalizzabile - Vibrazione - Vivavoce integrato - Ampio display grafico retroilluminato a 7 colori - Tutto in soli 80 grammi.

*+Iva inclusa

omnitel®
vodafone

www.omnitel.it IDEE IN GRADO DI CAMBIARE IL MONDO

MAGAZZINI ELETTRICI ALCIATI
Regione Dota, 54
CANELLI (AT)

ALTEL
Via Garibaldi, 33
ASTI

TELEPHONIA
P.zza Medaglie D'Oro, 8
ASTI

TELEPHONIA
Via Incisa, 19
ASTI

DAL 23 AL 24 MARZO

GUSTA

LE OFFERTE CARREFOUR!

L.5.900/kg
€ 2,99
POLLO
Alla SPIEDO

L.11.900/kg
€ 6,15
POLPA
DI CONGELATA
banco

L.2.990/kg
€ 1,54

L.1.990/250 g
€ 1,03
FRAGOLE

L.10.500/kg
€ 5,42
TOMA PIEMONTESE
banco

Numero Verde
800-650650

servizioclienti@carrefour.com

Offerta valida nei nostri ipermercati di:
Borgo, Grugliasco, Nichelino, Pinerolo,
Torino C.so Montecucco,
Torino C.so Grosseto, Trofarello

DOMENICA 25 MARZO
SONO APERTI
gli ipermercati di Torino C.so Montecucco e Pinerolo
dalle ore 9.00 alle ore 20.00

Carrefour
è di parola.

Annunciata la presenza del pilota di casa Capello iridato di «Endurance»

Da oggi Canelli accende i motori

Sulle colline si corre la terza edizione del rally

CANELLI

«Per la città dello spumante questa manifestazione motoristica è un po' come un secondo Assedio». Parola di Giancarlo Benedetti, presidente della Pro loco canellese il sodalizio che, d'intesa con il club «Motorsport Moncalvo», organizza la terza edizione del «Rally sprint Colli del Monferrato e del Moscato».

La gara, valida per il campionato Piemonte-Valle d'Aosta e che prevede anche il via del 4° Challenge Rally sprint Ruote classiche» riservato ad auto storiche, si svolgerà tra [illegible] e domani sulle colline attorno a Canelli.

Al nastro di partenza [illegible] attese non meno di 150 auto.

«Abbiamo avuto [illegible] oltre che dal Piemonte, anche da Toscana, Lombardia, Veneto, Liguria e Trentino» dice [illegible] soddisfazione il presidente Benedetti.

Coordinatore tecnico dell'iniziativa è Gianfranco Balpieri, appassionato ed esperto di rally, da [illegible] anima canellese del settore che spiega, «all'organizzazione della gara partecipano 300 persone tra [illegible], cronometristi, custodi del parco auto, radioamatori». Inoltre saranno mobilitate anche le Forze dell'Ordine, tre ambulanze con infermieri e medici a bordo, carri attrezzi e la Protezione civile canellese.

Le prove speciali, sono tre da ripetere due volte per un totale di quasi [illegible] chilometri. Con i trasferimenti il percorso complessivo arriva a 138 chilometri.

Lo scorso [illegible] il rally canellese fu vinto dall'equipaggio Zivian-Ceschino su Clio Williams; nella sezione auto storiche al primo posto Santangelo-Messiga su un'Alfa Romeo GT 2000.

La manifestazione fu seguita da oltre 5 mila appassionati.

Tra gli apripista, ma bisognerà [illegible] sarà libero da impegni agonistici, è stata annunciata la presenza del pilota canellese Dindo Capello, campione del mondo di «endurance» e driver di punta della squadra Audi.

Tra il pool di enti pubblici e privati che appoggiano la gara la Provincia e il Comune che, attraverso il consigliere delegato Flavio Scagliola (è stato annunciato [illegible] gli apripista), ha promosso la manifestazione con contributi pubblici.

Sponsor privati «di settore» la concessionaria canellese della Citroen «Amerio Aldo & C» con uffici, esposizione e officina in regione Secco; [illegible] il negozio di autoricambi «Autostile» di Guido Mo in viale Italia.

Per la «Aldo Amerio», che oggi dalle 14,30 nel proprio piazzale ospiterà le verifiche tecniche delle 150 auto in gara, la competizione canellese è una tradizione. La concessionaria, gestita da oltre [illegible] anni dalla famiglia Amerio, è da sempre punto di riferimento per gli appassionati [illegible] gare automobilistiche.

Gli appassionati di optional e accessori invece hanno un importante punto di riferimento da «Autostile» dove viene offerta un'ampia scelta di prodotti di marca. Il titolare, Guido Mo, è inoltre da anni presidente [illegible] un club che raggruppa collezionisti di auto e moto storiche e fornisce indicazioni a chi vuole restaurare o mettere su strada automobili e motociclette d'epoca.

Gianfranco Balpieri e Giancarlo Benedetti curano l'organizzazione della manifestazione

I «BOLIDI» TOCCHERANNO SETTE PAESI

Rinaldo «Dindo» Capello è atteso al via

CANELLI

Il «3° Rally Città di Canelli» entrerà nel vivo domani. Alle 10, dalla pedana montata in piazza Gancia, partirà la prima auto [illegible] gara. L'arrivo del primo concorrente è previsto intorno alle 15,48. La premiazione dei vincitori è prevista per le 20 di domani, nel salone della Crat, in piazza Gancia.

Le prove speciali [illegible] 3, da ripetere [illegible] volte. «Si tratta di percorsi molto tecnici e spettacolari» osserva Gianfranco Balpieri, coordinatore per la Pro loco canellese che organizza la manifestazione.

Gli appassionati potranno ammirare i propri beniamini sfrecciare sui tornanti collinari compresi tra Sant'Antonio e Santa Libera [illegible] Canelli [illegible] la bella inversione della distilleria Bocchino.

Ci sarà poi [illegible] tratto tra le regioni canellesi [illegible] Felio [illegible] Merlini; e la parte langarola della gara che si svolgerà sulla strada tra Sessame [illegible] Rocchetta Palafea.

I trasferimenti delle vetture da una prova speciale ad un'altra attraversano anche i Comuni di Loazzolo, San Marzano, Calosso, Cassinasco, Bubbio, Monastero Bormida e Calamandrana.

L'elenco ufficiale dei concorrenti in gara sarà reso noto questa sera, alle 20, nella sede operativa del rally, presso il palazzo comunale canellese in via Roma. Sempre nella stessa sede dalle 18 di domani (25) sarà esposta al pubblico la classifica finale.

L'organizzazione ha predisposto pure «infopoint»: la segreteria [illegible] nel municipio canellese, 0141.820.200, risponde oggi dalle 14 alle [illegible] domani (25) dalle [illegible] alle 20; sempre [illegible] Comune è la sala stampa, aperta domani dalle 14,30 alle 19.

Informazioni possono essere chieste via telefono alal società sportiva Motosport di Moncalvo, via Caccia 5, 0141.916491; [illegible] alle Pro loco di Canelli, 0141.823.907 [illegible] 0141.823.685.

AMERIO ALDO & C.

UNICA CONCESSIONARIA CITROËN PER ASTI E PROVINCIA

CITROËN

3° RALLY SPRINT

SEDE DELLE VERIFICHE DI SABATO 24

CANELLI - AT [illegible] 0/4 Tel. 0141 [illegible]

Gazebo CANELLI - AT

Tutti i venerdì
discoteca [illegible] revival music

Sabato [illegible] domenica
I grandi appuntamenti del liscio

Viale Risorgimento CANELLI - AT Tel. 0141 [illegible]

GANDOLFO ADRIANO

[illegible] COMPUTER
E [illegible] PER L'UFFICIO

ASSISTENZA TECNICA
A [illegible]

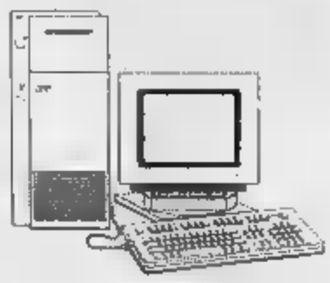

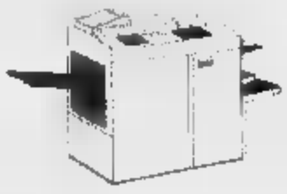

V.le Risorgimento 33-35-37 - CANELLI - Tel. 0141. 83.49.85 – 0141. 82.45.95

Autosalone SAMAUTO

[illegible] A4 1.6 IE argento	1995
AUDI [illegible] TD verde	1992
[illegible] FIESTA 1200 1.6 V 3P tecno bordeaux	1998
FORD FIESTA 1.8 TD ZETEC [illegible] grigio	2000
[illegible] ESCORT 1.6 SW EXPLORER grigio	1994
VW. GOLF 1.8 101 5P blu	KM Ø
VW. GOLF 1.6 GT SPECIAL 5P grigio	1995
VW. POLO 1.4 5P CONFORT bianco	[illegible]
VW. POLO 1.0 3P [illegible] blu	[illegible]
VW. POLO 1.9 D 3P grigio	1998
VW. PASSAT 1.8 G.L.S.W. bianco	1992
VW. PASSAT TD 110 CV [illegible] grigio	[illegible]
FORD FIESTA 1.8 DIESEL [illegible] blu	[illegible]
OPEL CORSA 1000 12V 3P blu	1997
P. 106 XS 1.4 3P blu	1994
[illegible] 106 XRD [illegible] 1.5 bianco	12/95
FIAT UNO 1000 FIRE IE 5P bordeaux	1995
ROVER [illegible] SL IE [illegible] blu	1993
ROVER 216 [illegible] COUPÉ grigio	1995
[illegible] 216 IE COUPÉ + GPL blu	1996
RENAULT [illegible] 2000 IE grigio	1992
[illegible] SAMURAI 1.3 rosso	1991
FIAT PANDA 4X4 IE grigio	[illegible]
FIAT PANDA 4X4 IE nero	1997
MITSUBISHI PAJERO AUTOCARRO 2.5 blu	1991
MITSUBISHI PICK-UP 2.5 bianco	1990
LANCIA Y 1.2 ELEFANTINO BLU KM [illegible]	[illegible]
LANCIA Y 1.2 ELEFANTINO BLU grigio	1997

"SONO [illegible] ALCUNE VETTURE [illegible] KM [illegible]"

[illegible] 16 [illegible] MONFERRATO TEL. 0141/702469

AUTOSTYLE
di MO GUIDO

Vincenti in pista,
sicuri su strada

Sconto 20%
■ Sul materiale frenante QH
■ Pastiglie Ate-Ferodo-Pagid

Solo da noi una offerta incredibile di primavera

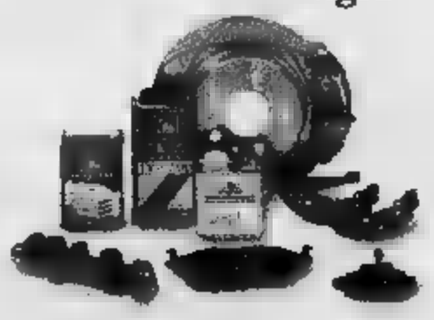

Richiedetelo [illegible] al vostro autoriparatore di fiducia
Offerta valida sino al 21 giugno 2001

Viale Italia, 109 CANELLI - AT Tel. 0141 - 835124 Fax 0141 - 834951

Continua la

ROTTAMAZIONE

Rottamiamo il Vostro vecchio elettrodomestico, autoradio, televisore, videoregistratore e lo valutiamo **da L. 100.000 a L. 350.000**

RATEAZIONI A TASSO ZERO !

DOMENICA APERTO

Alcuni esempi :

NOKIA 3310

Nokia 3310	L. 549.000
Sconto rottamazione	L. 150.000
Prezzo	L. 299.000
Traffico telefonico	L. 100.000
Totale offerta	L. 399.000

Sony KV-28FX20A

TV color Sony 28" schermo 16/9
Prezzo L. 1.849.000
Sconto rottamazione L. 300.000
Totale offerta L. 1.549.000

TV-COLOR 21" Schermo piatto TELEVIDEO

TV color 21" - televideo
Prezzo L. 598.000
Sconto rottamazione L. 200.000
Totale offerta L. 399.000

Mobile porta Tv !

Top arrotondato con profilo antiurto,
Fantasia stagionale,
Due cassetti fumé,
Con ruote.
OFFERTA! L. 98.000

Mobile porta PC !

OFFERTA! L. 94.000

HI-FI KENWOOD

DOPPIA PIASTRA
AUTOREVERSE - RDS
Potenza 70W + 70W
LETTORE CD A 3 DISCHI

HI-FI KENWOOD RXD 353
Prezzo L. 599.000
Sconto rottamazione L. 150.000
Totale offerta L. 449.000

CASTOR C402ST

Lavatrice Castor 5kg
Prezzo L. 499.000
Sconto rottamazione L. 150.000
Prezzo finale L. 349.000

BOSCH Acquavigil DOPPIA Classe "A" Centrifuga 600 giri Protezione antiallagamento Esclusione centrifuga.

Lavatrice BOSCH Acquavigil
Prezzo L. 1.199.000
Sconto rottamazione L. 300.000
Totale offerta L. [illegible]

600 GIRI DI CENTRIFUGA VASCA INOX - 14 Programmi

Lavatrice ZEROWATT
Prezzo L. 799.000
Sconto rottamazione L. 300.000
Totale offerta L. 499.000

MOD. AB53X

ARISTON Margherita 2000
500 GIRI DI CENTRIFUGA
Riduzione Automatica Consumi
VASCA INOX

Lavatrice ARISTON
Prezzo L. 859.000
Sconto rottamazione L. 200.000
Totale offerta L. 659.000

Piano Cottura REX mod. PX64V
Dimensioni cm.60x60
Acciaio Inox. acc.elettr.
4 fuochi con sicurezza

Piano cottura REX
Prezzo L. 599.000
Sconto rottamazione L. 200.000
Totale offerta L. 399.000

Forno [illegible] mod. FMS40X
Acciaio inox
4 programmi di cottura
Ventilato

Forno incasso REX
Prezzo L. 839.000
Sconto rottamazione L. 200.000
Totale offerta L. 639.000

Foto non contrattuali. Promozione valido fino ad esaurimento scorte. Rottamiamo 1 apparecchio ogni singolo acquisto.

PC GOLDEN LIONS

Mod. "Entry 633"
Cabinet miditower Gold - ATX
Cd - rom 50x
Cpu celeron 633 Mhz
Floppy [illegible] 1.44 / [illegible] 15 [illegible]
Memoria 64 [illegible] Sdram
Scheda video [illegible]A TNT32 [illegible] Share
Modem 56k V.90 int / Mouse PS/2
Tastiera It. W98 PS/2-Mouse PAD

L. 889.000

PC GOLDEN LIONS

[illegible] Top [illegible]
Cabinet mid. ATX-DVD12X 40X-CPU K7 Thund. [illegible]
Sch.video RIVA TNT2...32Mb-Sch.audio on board
128 [illegible] SDRAM- Hard disk [illegible] Gb 7200 [illegible] 100
Monitor 17" Northek(3 anni di garanzia)-Win M.E.
Tastiera It.-mouse ps/2 Logitech-Speaker 350 Watt
L. 2.649.000

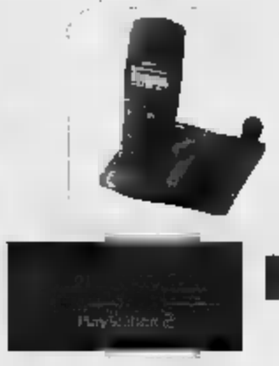

Cordless SIEMENS
Mod. [illegible] Classic

L. 189.000

Playstation 2

L.349.000

Offerte !

Vaporella POLTI 2H
Manico in sughero
L. 219.000

Aspirapolvere a traino
HOOVER 1400 Watt
L. 169.000

ROTTAMAZIONE BATTERIE

SUPERVALUTAZIONE DELLE BATTERIE USATE

DEL TUO TELEFONINO

L. 30.000* * SULL' ACQUISTO DI UNA NUOVA BATTERIA

Domenica aperto

Visita la vetrina informatica !!!
www.goldenlions.it
PERSONAL COMPUTERS

Acquisti on-line
WWW PREZZISTRACCIATI.IT

omnitel Enel WIND [illegible]

E-mail: info@prezzistracciati.it

MAGAZZINI Alciati

CANELLI (AT) - REGIONE BOTA, 54 - TEL. 0141/823615

Il 24 e 25 marzo proverete un impulso irresistibile.

RENAULT LAGUNA

Motore 1.9 dCi Turbodiesel Common Rail da 120 Cv, 6 marce.
Questo nuovo motore diesel ad iniezione diretta dispone di un **turbo a geometria variabile** e grazie al Common Rail è particolarmente silenzioso. Una tecnologia resa unica da un cambio manuale a 6 marce progettato per offrire un assoluto piacere di guida. Anche al regime più basso.

La nuova Renault Laguna è disponibile nelle seguenti motorizzazioni:
- **1.6 16V 108 Cv**
- **1.8 16V 121 Cv**
- **3.0 V6 24V 207 Cv**
- **1.9 dCi Common Rail 108 Cv**
- **1.9 dCi Common Rail 120 Cv**

www.renault.it

Venite a provare la nuova Renault Laguna da noi.

RENAULT
CONCESSIONARIA

errebi

Corso Alessandria, 445 - ASTI - Tel. 0141 446411

DISCOTECA
Gazebo
QUESTA SERA
BRUNETTO e LA BAND
DOMANI
MONICA e ORCHESTRA SOLE
Risorgimento - TEL.0141.823116

LA STAMPA
PAGINA ... SABATO 24 MARZO 2001

ASTI
E PROVINCIA

...IONE VIA DE GASPERI 2, TELEFONO 0141 33252 / 0141 59226B. FAX 0141 530224. E-MAIL ASTI@LASTAMPA.IT
PUBBLICITA' PUBLIKOMPASS S.P.A. CORSO DANTE 80. TELEFONO 0141 351011. FAX 0141 356014

AT
Il Reale
Il Flauto magico®
Ristorante in Asti
Prenotazioni al 0141/351169 0141/532279
Corso Alfieri, ...

Il Consiglio di amministrazione ha approvato il bilancio 2000 che sarà presentato agli azionisti. Nuove filiali ... assunzioni

Cassa di risparmio, un altro anno in crescita

Il dividendo sale a 800 lire. Il 24 aprile rinnovo dei vertici

LE CIF... DEL BILANCIO

RACCOLTA GLOBALE DA ...	8254* (+2,3)
IMPIEGHI ECONOMICI (di cui mutui +22% e credito al consumo +21,1%)	2630* (+23,1%)
UTILE NETTO	32,8* (+26,7%)
DIVIDENDO	800 lire ad azione (+200)
DIPENDENTI	742 (+27)
SPORTELLI (nelle province di AT, AL, CN, TO e MI)	83 (+3)

*Cifre in miliardi; tra parentesi l'incremento rispetto al 1999 — Fonte: Cassa di Risparmio di Asti

Fulvio Lavina
ASTI

La Cassa di risparmio? «Sta be... e cresce». La ... di una banca in salute, viene dai dati di bilancio 2000 approvati giovedì dal Consiglio di amministrazione e che saranno presentati agli azionisti il 24 aprile, durante l'assemblea che dovrebbe anche rinnovare i vertici della Banca. «E' un bilancio che conclude positivamente un triennio in continua crescita e che ha rinsaldato le posizioni della Banca sul territorio» è il commento del presidente Giampiero Vigna. E c'è da ... soddisfatti anche per gli azionisti, ... cui andrà un dividendo di 800 lire per azione.

I CONTI. La raccolta globale ha raggiunto il tetto degli ... miliardi (189 miliardi in più rispetto all'anno prima): in crescita la raccolta diretta (cioè i depositi e i conti corrente), mentre l'indiretta (titoli ecc.) risente del clima di difficoltà borsistico (-2,35%). In aumento anche gli impieghi economici (totale 2630 miliardi) «segno - dicono alla Cassa - che la clientela vede nella nostra Banca un punto di riferimento affidabile e importante». In crescita i mutui per l'acquisto o la ristrutturazione della casa, mentre sempre più famiglie ricorrono al «credito al consumo». L'utile netto fa registrare un confortante +26,7% attestandosi a 32,8 miliardi. Va però detto che il risultato positivo ... dato dall'incremento ... «proventi straordinari» cioè dalla vendita di partecipazioni in altre società.

«Il risultato va visto nel suo complesso - ricorda Vigna - e non va dimenticato il panorama di difficoltà dei mercati finanziari. Bene: in questo quadro noi ancora una volta abbiamo chiuso con un utile in crescita. E di questo risultato straordinario beneficeranno gli azionisti a cui va ... dividendo di 800 lire, ... 600 dell'anno scorso e le 450 del primo anno».

IL FUTURO. Lo scorso anno sono stati aperti tre nuovi sportelli (ora ... 83) e fatte 27 assunzioni. Presto sarà inaugurata ... filiale a Castagnito. «Di fronte all'arrivo di nuove banche nell'Astigiano, abbiamo dimostrato di reggere la concorrenza, e anzi conquistare nuove fette di mercato - spiega Vigna - Abbiamo ... consolidamento ed espansione della Banca. Il risultato che lasciamo ci sembra più che soddisfacente. A giorni si avrà il nuovo Consiglio della Fondazione ... Crat (proprietaria del 51% della Banca) a cui spettano con il socio di minoranza Deutsche bank le nomine del nuovo Consiglio della Spa.

Il presidente della Cassa di risparmio Giampiero Vigna

Oggi la presentazione

Alla Croce verde corsi di sub per disabili

ASTI

Oggi alle 17, al Centro Culturale San Secondo, in via Carducci 22, la Croce verde presenterà il progetto «Delfino Blu». L'iniziativa è allestita grazie al contributo di Regione, «Cressi sub» di Genove e del negozio «Milanese sport» che hanno fornito le attrezzature. Con «Delfino blu» ... rà ... a scuola di sub destinata ai disabili: i corsi (inizialmente il numero di allievi sarà ridotto) saranno tenuti da nove volontari della Croce verde che hanno seguito ... corso da istruttori alla «Hsa Italia» di Milano.

Nuovo sconvolgente episodio di violenza notturna ai danni di due pensionati nella zona di corso Alessandria

Cieco rapinato e picchiato in casa

La moglie: «Aggrediti mentre dormivamo»

Franco Binello
ASTI

Un episodio vile, che più vile non si può. Un ex alto funzionario delle Poste e ... moglie, 78 e 75 anni, aggrediti in casa, di notte, mentre dormivano, ... tre banditi (con ... mascherina a coprire parzialmente il volto). Lui, che da qualche anno ha praticamente perso l'uso della vista, picchiato a sangue. La donna umiliata e offesa («Se non ci dai i soldi ti violentiamo»). E' accaduto giovedì, in una villetta nella zona di corso Alessandria-Valterza forse intorno alla ... zanotte (sull'orario mancano ... cora riscontri precisi): bottino una ventina di milioni in contanti (che gli anziani coniugi avevano in casa per pagare lavori di ristrutturazione), oro e gioielli.

Un ... che sconvolge, per la dinamica, la brutalità, il senso di impotenza e sgomento che lascia in un'intera comunità. Un fatto che arriva proprio alla vigilia del summit convocato per stamane (alle 11: salone della Provincia) dal prefetto Bruno D'Alfonso. Interverranno forze dell'ordine e sindaci. Verranno illustrati i dati del «primo rapporto sulla sicurezza» nell'Astigiano.

Ma, a tenere banco, sarà in primo luogo questo ultimo terribile anello di ... lunga ... di violenze, nell'Astigiano, ai danni soprattutto di anziani.

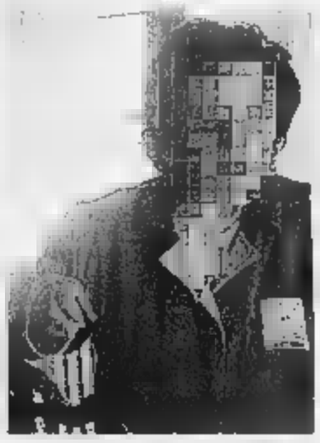

Una stanza messa a soqquadro dai banditi. Accanto la vittima dell'aggressione e la scala usata per raggiungere la finestra al primo piano

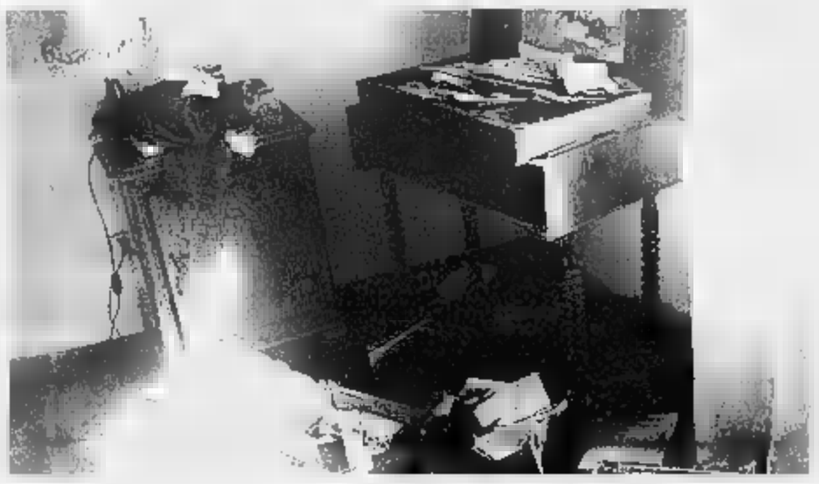

Come questi coniugi che abitano in corso Alessandria. Una villetta linda, ordinata, dove marito e moglie risiedono da 47 anni. «Mai successo niente, prima - dice la donna - : almeno fino ad un paio ... mesi fa, quando avevano cercato di rubare mentre eravamo in ca... Ma allora sono subito fuggiti, ... porta via nulla».

La ... costeggia la statale: di fianco un campo di grano e intorno altre abitazioni sparse. E' la periferia una volta tranquilla di una città che sta mostran... sempre più spesso il suo volto violento. E lei, la vittima dell'aggressione (il marito ieri è stato medicato in ospedale: ha il volto tumefatto dalle botte inferte con il calcio di un cacciavite) ripercorre quei tremendi, interminabili attimi: «Abbiamo sentito ... fortissimo, vetri infranti. Poi hanno sfondato ... porte delle camere da letto, chiuse a chiave. Era tutto buio, loro ...no delle pile. Hanno trascinato mio marito in bagno: lo picchiavano sulle tasta, la schiena, le gambe». Un racconto lucido ... drammatico: «Uno, coi capelli bianchi mi ha detto che mi avrebbe violentata. Un altro diceva di essere albanese. Gli ho risposto: "Non siete albanesi, siete italiani. Maledetti, maledetti...» Prima di fuggire i banditi hanno tagliato i fili del telefono e quelli delle tapparelle, alle finestre. Solo dopo qualche minuto i coniugi sono riusciti ad avvisare un vicino: poi è arrivata la polizia. Ora le indagini. E la paura che tornino. «Mio padre e mia madre non hanno mai chiesto niente a nessuno - dice una figlia - solo ... poter vivere tranquilli. Neppure questo gli hanno lasciato, neppure il diritto di stare sereni, a casa loro».

Stamane in Provincia il prefetto presenterà il rapporto Sicurezza

Derubò ... condannato

Gli sono stati inflitti cinque anni I colpi a Serravalle e Refrancore

Roberto Gonella
ASTI

Era morta portando ... il segreto quella notte di violenza ... qualche mese prima. Ieri il bandito che l'avrebbe derubata ... ad un complice ... identificato, ... condanna... A Claudio Giuliano, ... anni, ... gup Aldo Mirate gli ... inflitto 5 anni di carcere (sei anni la richiesta del pm Luciano Tarditi). Il giovane, difeso dall'avvocato Aldo Mirate, era accusato di aver commesso, tra il '96 ed il '97, rapine nelle abitazioni ... due anziane. A Giuliano gli investigatori erano arrivati attraverso intercettazioni ambientali nell'abitazione di un pregiudicato: nelle conversazioni ... certo «Claudio» ... perizia fonica ha attribuito la voce all'imputato) aveva fatto riferimento ad un colpo avvenuto a Serravalle pochi mesi prima: una donna di 82 anni era stata svegliata in piena notte e minacciata con un coltello. Ai due banditi aveva consegnato 4 milioni e oro. La donna era morta per cause naturali alcuni mesi dopo: temendo vendette, non aveva mai denunciato l'accaduto alle forze dell'ordine. L'altro colpo ... stato commesso invece ... Refrancore ai danni di due ...: anche in questo caso i banditi avevano colpito con il buio.

Ad Annone

I ladri fuggono senza i mobili

CASTELLO D'ANNONE. Pensavano ad un colpo facile: ... villetta, alla periferia del paese, abitata solo per brevi periodi durante l'anno (i proprietari sono residenti a Torino).

Ma i ladri non avevano fatto i conti con i custodi che abitano nelle vicinanze. Hanno sentito i ... provenire dalla casa e insospettiti, hanno dato l'allarme ai carabinieri della locale Stazione.

I banditi, che avevano già incominciato a portare mobili in cortile per caricarli su un furgone, sono fuggiti senza porta via nulla. Senza esito le ricerche compiute in zona dai militari.

CENTRO PRODUZIONE E VENDITA ABBIGLIAMENTO UOMO - DONNA - BAMBINO
ELSY STORE

TRUSSARDI JEANS
fausto
PIU'DONNA BURANI
VALENTINO SPORT
GEOX RESPIRA
PRISMA
DONNA ENRICA
APERTI TUTTI I GIORNI ANCHE ALLA DOMENICA
DALLE 8,30 ALLE 12 E DALLE 14,30 ALLE 19. CHIUSO LUNEDI MATTINA
ELSY STORE - REGIONE QUARTINO ... - CALAMANDRANA (AT) - TEL ...
EPROMO-Asti

Politiche il termine scade il 9 aprile, il 14 per [redacted] Comuni

Entro 15 giorni i candidati

Botta e risposta tra gruppi di F. Italia

Le elezioni si avvicinano e si definiscono le date per le procedure legate [redacted] candidature. Quelle per Camera e Senato andranno depositate entro il 9 aprile, mentre nei Comuni che andranno alle urne per le amministrative (Casorzo, Cortanze, Quaranti, Roatto, Roccavera[redacted] Vesime, Castelnuovo Belbo, S. Paolo S., Scurzolengo) le liste andranno depositate tra il 12 e il 14 aprile. Per le Politiche, solo l'Ulivo ha definito le candidature, confermando Vittorio Voglino e Giovan[redacted] Saracco e proponendo nel Collegio Sud Francesco Porcellana. Giochi aperti nel Polo, se [redacted] esclude il collegio Sud, dove si ripresenta il deputato Maria Teresa Armosino. In particolare restano aperti in Forza Italia, che dovrebbe esprimere [redacted] secondo candidato. Nei giorni scorsi un gruppo di [redacted] guidati dal consigliere di Circoscrizione Piero Nuccio aveva firmato una lettera sostenendo la candida[redacted] di Pasta contrapposta a quella di Giorgio Galvagno. Risponde un gruppo [redacted] dirigenti (Roberto Marmo, Giancarlo Gavazzi, Luigi Porrato, Giancarlo Fassone, Luigi Perfumo, Giacomo Sizia, Claudio Musso, Mario Aresca). «Siamo alcuni degli oltre 300 amministratori che hanno firmato un appello a Berlusconi indicando Galvagno [redacted] come rappresentante di una "corrente" che non esiste, ma perché di gran lunga la persona che riscuote più [redacted]. Ma [redacted] noi pensa di dimettersi o di forzare la decisione che il vertice [redacted] partito vorrà adottare; qualunque [redacted] sia noi collaboreremo perchè ci guida un ideale». Poi un invito a Nuccio: «Usate il buon senso e non dimettetevi: potrebbe non accorgersene nessuno».

Intanto oggi banchetti di An in piazza Alfieri e del Comitato Rutelli in via Garibaldi, Campo del Palio e piazzale Coop.

voci
DAL PALAZZO

Quel reparto è solo «attualmente» aperto

Finalmente l'On. Maria Teresa Armosino ha espresso un parere! Abbiamo dovuto attendere oltre due mesi, i provvedimenti della Regione sui tagli alla sanità [redacted] del 7 gennaio, per leggere l'opinione della deputata del Collegio Asti Sud il 10 marzo su La Stampa. Distrazione? Iniziative più importanti da fare? Non [redacted] interessano più [redacted] tanto gli impegni della Armosino, tanto più se rivolti [redacted] partito, siamo però convinti/e che, temi fondamentali come la sanità, con pesanti ricadute [redacted] di un territorio già penalizzato come la Valle Belbo, non possano non coinvolgere pienamente il deputato della zona, a maggior ragione se è esponente di spicco del partito di maggioranza relativa (Forza Italia) che governa la Regione e che porta la responsabilità politico amministrativa dei tagli. Forse Maria Teresa Armosino, ha perso qualche «episodio» della vicenda «punto nascita» dell'Ospedale di Nizza se scrive che, «attualmente, il reparto è aperto...». Attualmente, perché se facciamo riferimento [redacted] quanto sostenuto negli ultimi anni e [redacted] apertamente espresso dal Direttore generale dell'Asl 19 in tutti gli incontri, [redacted] osservanza a quanto deciso dal Governo di centro destra in Regione, temiamo che il «punto nascita» dell'ospedale di Nizza chiuderà. Siamo contenti di apprendere che la «nostra» deputata ha agito molto nell'ombra per mantenere invariati i servizi ospedalieri [redacted] Valle Belbo e diamo piena disponibilità [redacted] contribuire con altrettanto impegno perché abitando e agendo quotidianamente nel territorio [redacted] interessati a risolvere i problemi e a garantire i bisogni delle popolazioni. Noi ci batteremo affinché il punto nascita, al pari di altri importanti servizi sanitari della Valle Belbo, permanga nel tempo senza l'avverbio «attualmente» che gli assegna l'attuale deputata di Forza Italia Armosino.

Coordinamento astigiano Ulivo

Unioni collinari Idee buone [redacted] no

Si è felicemente concluso l'iter burocratico della costituzione di numerose comunità collinari nella nostra provincia, una procedura non facile che ha visto sindaci e amministratori compiere scelte difficili e coraggiose nello spirito [redacted] legge regionale, molto utile alla realtà artigiana, promossa nella passata legislatura dall'instancabile Mariangela Cotto. Superata la fase costituente, le prime scelte operative, nei più svariati settori, vengono ora proposte e decise proprio all'interno di queste unioni. A questo proposito esprimo giudizio negativo su quella che è stata la prima scelta compiuta dalla comunità della Valtiglione, quella cioè realizzare ad Isola una piattaforma per lo stoccaggio e raccolta di rifiuti ingombranti: ritengo l'area non idonea in quanto troppo vicina al centro abitato, in zona probabilmente esondabile, distante dalla maggior parte dei comuni aderenti. Credo che in materia di raccolta dei rifiuti si dovrebbe guardare [redacted] esperienze già vissute con successo [redacted] altri comuni dell'Astigiano dove la scelta della raccolta porta a porta con sacchetti personalizzati è stata favorita rispetto a quella [redacted] disseminare il territorio di contenitori [redacted] centri di raccolta. Meritevole di plauso [redacted] sembra invece la scelta della comunità collinare con sede a Costigliole di costituire un corpo di Polizia Municipale che, in collaborazione con le altre forze [redacted] Polizia, potrebbe dare un notevo[redacted] contributo al miglioramento delle condizioni di sicurezza nei paesi.

Piero Vastadore
consigliere provinciale Cdu

Provincia: indebita appropriazione di meriti

Le elezioni politiche [redacted] avvicinano e anche gli organismi territoriali ne risentono. Ho scoperto, con sorpresa, che [redacted] Provincia di Asti ha gestito in solitudine l'emergenza terremoto. Infatti nella lettera che la Provincia di Asti prot. n. 15243 del 12 marzo 2001 ha inviato [redacted] titolari di contributi per [redacted] danni derivanti [redacted] terremoto del 21 agosto 2000 è stato scritto «siamo lieti di comunicarLe che a seguito di un preciso e attento lavoro predisposto dal Servizio Protezione Civile di questa Amministrazione Provinciale di [redacted] con [redacted] Regione Piemonte, la S.V. ha ottenuto il contributo». Da ciò ho dedotto che tutti gli interventi di emergenza effettuati dai volontari del Com 9 di Nizza, dai vigili del fuoco di Asti, che la gestione dei 2000 sopralluoghi effettuati da parte di tecnici comunali, regionali e privati nelle 5 settimane successive non hanno avuto alcuna rilevanza di fronte al decisivo lavoro della Protezione Civile Provinciale nel raccogliere le schede che ogni Comune le ha inviato e [redacted] sua volta nell'inviarle in Regione. Assistiamo a un perfetto esempio di «appropriazione indebita» da parte di un Ente che nella vicenda terremoto ha svolto un ruolo importante ma marginale e che per motivi elettoralistici, si appropria di ogni merito. L'unico commento possibile, a mio parere, è vergogna, non si usano le emergenze a fini di propaganda elettorale.

Sergio Perazzo assessore Nizza

L'ambulatorio Isi quando la Sanità è ok

Nei giorni scorsi ho visitato l'ambulatorio Isi (Informazioni Salute Immigrati) di via Orfanotrofio per rendermi [redacted] della funzionalità del servizio. Nonostante la mia critica per i locali che ritengo un pò troppo limitati [redacted] angusti, ho potuto accertare l'efficienza e l'indubbia utilità [redacted] servizio sia sotto l'aspetto sanitario che quello sociale. Stante [redacted] il mio ottimo rapporto con buona parte della comunità extracomunitaria presente sul territorio locale, ho raccolto commenti di grande soddisfazione. Non voglio dilungarmi sul fatto che un buon servizio porta sempre buoni frutti, ma voglio segnalare che l'Isi di Asti è un esempio di buona sanità.

Giovanni Boccia, presidente
del Consiglio Comunale

Operaio [redacted] ritardato la consegna dei certificati della mutua

Roberto Ferrante (con il figlio in braccio) insieme alla compagna Barbara ed alcuni colleghi durante la protesta davanti ai cancelli della «Fergom» di via Lamarmora. L'operaio, licenziato dopo i ripetuti ritardi nella consegna dei certificati della mutua chiede di poter tornare al lavoro

«Licenziamento affrettato»

Ricorso contro la decisione della Fergom

Si tenterà un arbitrato davanti all'Ufficio del lavoro per risolvere [redacted] caso dell'operaio della Fergom licenziato mercoledì. Ma i margini di trattativa tra l'azienda di via Lamarmora [redacted] dipendenti, [redacted] quattro anni fa si è staccata dall'ex Way Assauto) ed il sindacato sembrano ormai ridotti al minimo. In [redacted] incontro con la Rsu, [redacted] rappresentanza sindacale aziendale, il direttore generale Giorgio Gallia ha infatti ribadito l'intenzione di non reitegrare l'operaio, Roberto Ferrante, 27 anni, da circa quattro in «Fergom». All'origine della decisione [redacted] sarebbero ritardi [redacted] parte del lavoratore nel comunicare l'inizio della mutua [redacted] nella consegna di certificati medici: dopo tre sanzioni disciplinari (una multa [redacted] due sospensioni) è così scattato il licenziamento. [redacted] alcuni mesi il giovane lamenta problemi a [redacted] ginocchio: l'infortunio (Ferrante è addetto alle presse) gli impedisce di stare [redacted] lungo in piedi e [redacted] compiere torsioni [redacted] richiedono le [redacted] mansioni. A casa in mutua, Ferrante avrebbe in diverse occasioni tardato ad avvertire l'azienda e successivamente consegnato oltre i tempi previsti [redacted] certificato rilasciato dal medico. Mercoledì, al rientro dal lavoro, gli è stato comunicato il licenziamento. «Ho avuto dei problemi e non ho potuto avvisare» [redacted] giustificato l'operaio, che ha inscenato una protesta davanti ai cancelli dell'azienda. «Mi hanno anche offerto soldi ed un'occupazione precaria purchè lasciassi perdere: ma io rivoglio il mio posto, [redacted] ho fatto nulla di così grave». Giovedì gli addetti hanno scioperato un'ora per turno in segno di solidarietà. Le ragioni sono state illustrate dalla Rsu: Loredana La Verde (Fiom), Antonio Pomo (Fim) [redacted] Francesco Di Martino (Uilm). «La decisione offende la dignità [redacted] lavoratori perchè si tratta di irregolarità formali - affermano - [redacted] provvedimento è affrettato: [redacted] andava valutato sotto l'aspetto umano, nella sua particolarità. E poi non si può mandare la gente in mezzo alla strada». Il giovane è padre di un bimbo di cinque anni e la compagna lavora saltuariamente.

Sulla vicenda i vertici «Fergom» (l'azienda è controllata dalla multinazionale svedese Trelleborg) hanno preferito [redacted] rilasciare dichiarazioni. [r.gon.]

NOTIZIE IN BREVE

INTERPELLANZA

Disagio giovanile «Che cosa fa la Giunta?»

Quali investimenti ha previsto il Comune per la prevenzione dal disagio giovanile? Lo chiedono, in un'interpellanza al sindaco Florio e all'assessore Quaglia, Roberto Vercelli e Maria Ferlisi dopo i recenti fatti [redacted] microcriminalità. I due [redacted]siglieri del Ppi vogliono anche sapere «quali progetti si stanno attuando e quali risultati sono stati conseguiti». [l. n.]

AZIENDE

Accordo Comune-Cna sullo Sportello unico

Lo Sportello unico del Comune [redacted] la Cna collaboreranno per l'insediamento di nuove aziende artigianali: l'accordo è stato raggiunto dall'assessore Pontacolone e dai rappresentanti dell'organizzazione di categoria (il responsabile regionale Torretta e [redacted] direttore provinciale Riminato). Dal Comune l'auspicio di firmare analoghi accordi [redacted] altre associa[redacted] di settore. [l. n.]

[redacted]

Arrestati mentre rubavano un'auto in corso Casale

Sono stati giudicati per direttissima e condannati i due giovani arrestati dalla polizia stradale mentre tentavano di rubare [redacted] Opel Calibra in corso Casale. Gli agenti sono intervenuti grazie alla segnalazione di un abitante della zona, hanno colto [redacted] flagrante i due [redacted] li hanno arrestati per tentato furto. Giuseppe Renna, 19 anni, Asti, e Skender Sollaku, 19, albanese abitante ad Asti, entrambi difesi da Domenica Demetrio, sono stati condannati a 5 mesi di reclusione [redacted] 500 mila lire di multa.

Casa disabitata

Aperta indagine [redacted] incendio in [redacted] Esperanto

È stata aperta un'indagine sull'incendio che si è sviluppato in un'abitazione in via Esperanto (zona corso Savona) all'angolo con via Novelli, nella notte tra giovedì e venerdì.

Secondo la pri[redacted] ricostruzione, [redacted] fiamme si sarebbero [redacted]luppate da un cumulo di immondizia accatastato contro una parete dell'edificio, disabitato e fatiscente, nel cortile. Da lì il fuoco avrebbe attaccato gli infissi di una finestra, espandendosi [redacted] una stanza al primo piano, prendendo poi travi e listelli. Gli abitanti della [redacted] hanno notato i bagliori delle fiamme [redacted] hanno chiamato i vigili [redacted] fuoco.

I pompieri h[redacted] dovuto lavorare più di un'ora per domare le fiamme. È intervenuta anche la polizia che ha aperto un'inchiesta per accertare se si tratta di incendio doloso o colposo. Stando [redacted] primi rilievi, [redacted] sarebbero state trovate tracce di inneschi o altre tracce che facciano pensare a un'incendio doloso. Non ci sono però neppure impianti elettrici che possano far pensare a [redacted] corto circuito.

IN CITTÀ
E FUORI

MEDICINA. Alle 9,[redacted] a palazzo Ottolenghi, corso di aggiornamento medico «2001 presente e futuro nella cura del cancro al seno». Interventi di Giadomenico Bocchiotti, Elda Feyles, Alfonso Frigerio, Alberto Luini, Gemma Martino, Franco Testore.

RIFIUTI. Ai portici Anfossi funzionerà (9-12/15-18) il punto informativo [redacted] di «Separati in [redacted] (raccolta differenziata). Si potrà prenotare la compostiera domestica e ritirare gratuitamente un sacchetto di humus.

[redacted]. Rappresentanti di Comune e associazioni di volontariato faranno visita [redacted] alle cittadine alluvionate di Nus [redacted] Fenis (Valle d'Aosta): verranno consegnati 14 milioni raccolti nei mesi scorsi. Ci sarà anche una delegazione di Calosso.

SAN DAMIANO. Alle 16,30 all'oratorio dei Santi Cosma e Damiano incontro [redacted] gruppo «Amicinsieme», Monica Damiano terrà [redacted] lezione [redacted] genitori di bimbi fino a 2 anni. Si tratterà [redacted] tema «Allattamento e svezzamento».

[redacted] Alle 17 al Teatro comunale dibattito sulla «Persecuzione nazista delle minoranze [redacted]giose». Interverranno la storica Nicoletta Fasano [redacted] Alberto Fasano, in rappresentanza della Congregazione Cristiana dei Testimoni di Geova che curano l'iniziativa.

[redacted] Del difficile momento del settore zootecnico si discuterà oggi (ore 9,30) in [redacted] convegno [redacted] sede Coldiretti di via Cavallotti.

Società [redacted] settore lavori Stradali, ricerca
RESPONSABILE
Il candidato [redacted] supportare la proprietà [redacted] delle commesse, occupandosi della gestione [redacted] personale, della stesura dei preventivi e dei controlli consuntivi.
Desideriamo entrare in contatto con persone dinamiche, autonome e volenterose, di età compresa tra i [redacted] e i 50 anni.
[redacted] lavoro: provincia di Asti.
[redacted] dettagliato curriculum [redacted] cavalit@tin.it, fax 011.5160742, [redacted] 011.5612632

Azienda [redacted] Automotive sita vicinanze Asti,
cerca
DIPLOMATO TECNICO
militesente anche prima esperienza, da inserire nella propria struttura. Si richiede una [redacted] conoscenza della lingua inglese, eventualmente tedesco. Gradita conoscenza CAD. Inviare curriculum vitae via fax al n. 0141.292301

BARISTI/E, CAMERIERI/E, CASSIERI/E, GUARDAROBIERI/E da inserire nell'organico per le serate del Venerdì e del Sabato.
Telefonare per appuntamento ai seguenti numeri di telefono
0141.958021 - 0335.5950711 - 0335.7311627

Ris[redacted]a [redacted]n terzo e [redacted] un mese in più.
LA STAMPA
L'abbonamento. Il bello di ogni giorno.

Scopri qual è la C nel tuo DNA.

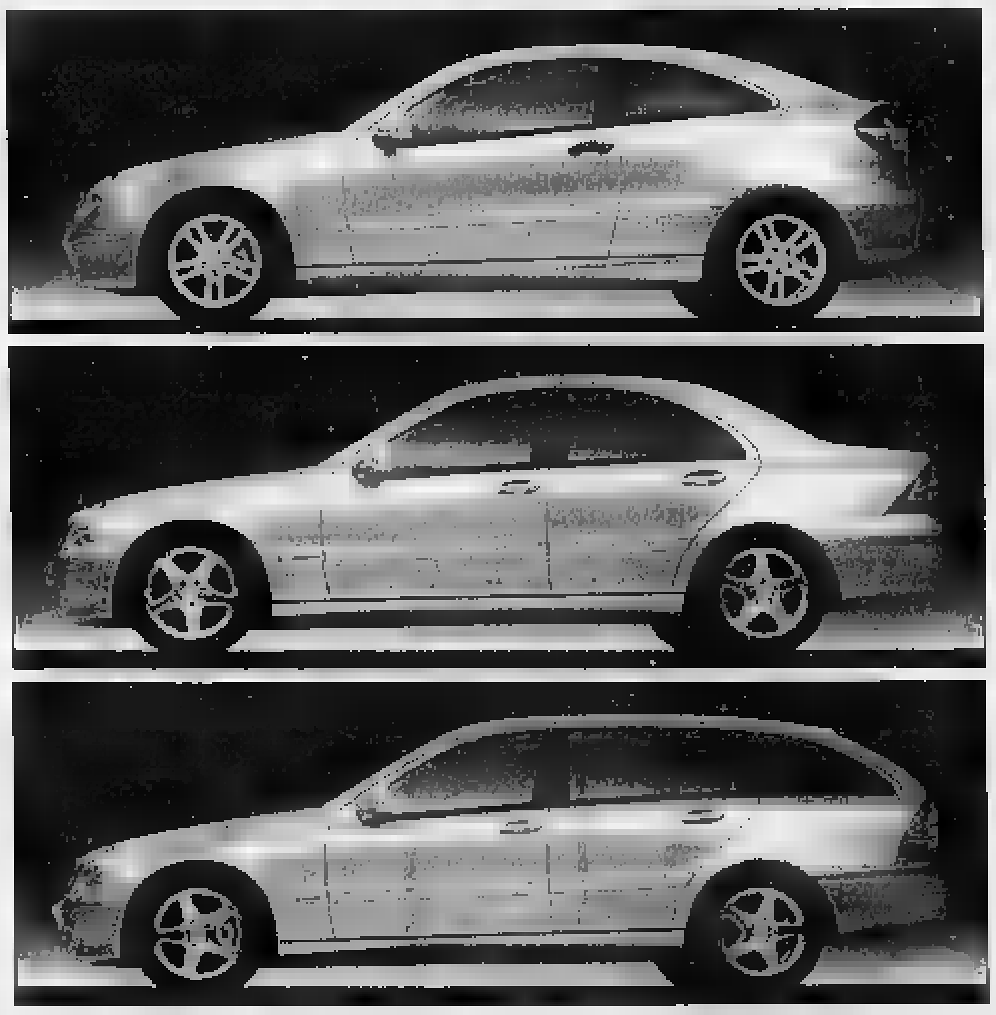

Sportcoupé, Berlina o Station Wagon?
Sabato 24 e domenica 25 marzo Ci darai la risposta.

GINO S.p.A.
CUNEO - Via Torino, 234 - [redacted]. 0171/41.07.77
ALBA - C.so Bra, [redacted] - Tel. 0173/44.22.25
ASTI - Via G. Caboto, 2/4 - Tel. 0141/49.27.77
SAVONA - Via Nizza, 59/R - Tel. 019/86.22.20
ALBENGA - Reg. Torre Pernice, 2/A - Tel. 0182/58.911
SANREMO - Via P. Agosti, [redacted] - Tel. 0184/59.14.44
Mercedes-Benz

[redacted] AL GIORNALE

[redacted] pagherà il deficit della sanità?

Un [redacted] fa andammo a votare per rinnovare i Consigli regionali. Qui in Piemonte venne confermato il presidente uscente Enzo Ghigo esponente di spicco di Forza Italia. Una delle decisioni che vennero prese dal presidente e dalla [redacted] giunta nei mesi successivi furono i tagli delle spese alla sanità del 10-15%, tutto [redacted] a sfavore [redacted] più deboli. Così ora [redacted] varie Asl si trovano a dover prendere drastiche decisioni per sopperire ai [redacted]cati finanziamenti; l'Asl di Alba-Bra, ad esempio, ha inserito un nuovo ticket di ben 50.000 lire a [redacted] chi [redacted] rivolgerà al pronto soccorso per i casi non considerati urgenti (mi chiedo chi si rivolga al pronto [redacted] per i [redacted] non urgenti?). A questo punto vorrei chiedere al dr. Di Santo [redacted] il direttore della Asl 19 di Asti che cosa farà per coprire i mancati finanziamenti da parte della Regione? Applicherà nu[redacted] ticket? Fa comunque sorridere e inquietare al tempo [redacted] per il futuro valutare che l'Italia ha attualmente [redacted] governo che abolisce i ticket dopo molti anni di ingiustizia sociale [redacted] che si appresta a terminare la legislatura, ed [redacted] contemporanea ha [redacted] destra anti-sociale che [redacted] nasconde dietro i vari «cavalieri operai» che obbliga i vari direttori Asl delle Regioni più sfortunate del nord [redacted] del Sud Italia ad applicare nuovi ticket.

Andrea Cuscela

[redacted] Damiano, era nullo quel Consiglio

In qualità di consigliere del gruppo «Insieme per San Damiano», rispondo alle dichiarazioni rilasciate dal sindaco Valle sulla «Stampa» [redacted] 18 marzo in riferimento al Consiglio comunale di sabato 17, in cui afferma: «... il Consiglio era in convocazio[redacted] straordinaria, pertanto seguendo le indicazioni dello Statuto erano sufficienti i 3 giorni di preavviso». È vero, ciò che afferma il Sindaco, sulla convocazione delle sedute straordinarie. Ma lo stesso Statuto, citato dal Sindaco, riporta all'art.11, che le sedute per l'approvazione del bilancio di previsione «devono essere convocate in sessione ordinaria» [redacted] pertanto occorrono, [redacted] sensi [redacted] legge, 8 giorni [redacted] preavviso. L'altra affermazione del Sindaco, sul fatto che il nostro «Gruppo» ha abbandonato [redacted] Consiglio, «...si discute, non si abbandona» è errata, in quanto se da parte nostra consideriamo nulla la convocazione, è nullo anche il punto all'ordine del giorno, e pertanto non è discutibile.

Augusto Balsamo, S. Damiano

[redacted] UTILI

PRONTO INTERVENTO 118

AUTOAMBULANZE

CROCE VERDE Asti: 0141 [redacted]; [redacted]za: 0141 726.390; **Mombercelli:** 0141 955.333; **Montafia:** 0141 987.555; **Montemagno:** 0141 63.666.

[redacted]E ROSSA **Asti:** 0141 417.741; **Calliano:** 0141 921.979; **Canelli:** 0141 824.222; **Annone:** 0141 401.388; **Castelnuovo D.B.:** 011 [redacted]; **Cocconato:** 0141 907.503; **Costigliole:** 0141 966.779; **Isola:** 0141 958.665; **Monale:** 0141 669.237; **Monastero B.:** 0144 88.290; **Moncalvo:** 0141 921.31; **Montegrosso:** 0141 953.175; **Montiglio:** 0141 994.911; **Piovà Massaia:** 0141 996.410; **S.Damiano:** 0141 975.910; **Villafranca:** 0141 943.777; **Villanova:** 0141 946.445.

[redacted] 928.444. [redacted] 0141 [redacted]. **Castelnuovo D.B.** 011 [redacted]87.6468. **Cocconato** 0141 907.503. **Costigliole** 0141 961.414. **Costigliole** 0141 961.414. **Monastero B.** 0141 [redacted]. **Moncalvo** 0141 917.444. **Montechiaro** 0141 999.788. **Nizza** 0141 78.21. **Rocca d'Arazzo** 0141 0141 [redacted]. [redacted] **Damiano** 0141 975.910. **Villafranca** 0141 943.644. **Villanova** 0141 948.555.

FARMACIA DI TURNO

Ad **Asti** oggi sono di turno con orario 8-19,30 [redacted] interruzione la [redacted] *Alfieri*, p.za Alfieri 3, t. 0141/594.605. Con [redacted] 9-12,30 e 15-8 del giorno successivo [redacted] *Rocco*, via Grassi [redacted] (p.za S. Rocco), t. 0141/557.630.
Canelli: *Sacco*, via Alfieri 15.
Moncalvo: *Tarditi*, piazza Garibaldi.
Nizza: *Boschi*, via P. Corsi.

GUARDIA MEDICA

Notturna, prefestiva e festiva: **Asti** 0141 211.430.

[redacted]**INIERI** pronto intervento 112

Asti: 0141 530.196; **Bubbio:** 0144 81.03; **Canelli:** 0141 823.683; **Castagnole L.:** 0141 878.151; **Castelnuovo** [redacted].**B.:** 011 987.6152; **Costigliole:** 0141 [redacted]; **Moncalvo:** 0141 917.100; **Montegrosso:** 0141 952.160; [redacted] 0141 721.623; **San Damiano:** 0141 975.064; **Villanova:** 0141 948.033.

GUARDIA DI FINANZA pronto intervento 117

Asti: 0141 593.232-31.743; [redacted]: 0141 823.481; **Nizza:** 0141 721.165.

POLIZIA pronto intervento 113

Asti Questura e Prefettura: 0141 418.111; **Stradale Asti:** 0141 418.811; **Nizza:** 0141 720.711; **Autostrada A21:** [redacted].

VIGILI FUOCO pronto intervento 11[redacted]

Asti: 0141 413.711.

ATL (Agenzia turistica locale)

Asti: 0141 530.357.

Castell'Alfero, giovedì sera affollata assemblea sul progetto dei pozzi

L'Eni: Così cercheremo il petrolio

Le richieste di rassicurazione degli abitanti

Gianfranco Moglioti

CASTELL'ALFERO

Cinquanta miliardi per il pozzo petrolifero esplorativo in Valle Versa. E' quanto verrà a costare la realizzazione del progetto presentato in Regione e in Comune dall'Eni. Pienone giovedì all'assemblea pubblica alla scuola media «De Rolandis», voluta dall'amministrazione comunale con i tecnici dell'Eni che hanno spiegato le caratteristiche che avrà il pozzo «Asti Nord 1» per la ricerca di idrocarburi liquidi e gassosi. Il pozzo, per cui è stata depositata in Regione la richiesta di valutazione d'impatto ambientale, fa parte di una serie di ricerche in profondità (oltre i 3500 metri) che la società petrolifera sta svolgendo in pianura Padana. «La trivellazione servirà per valutare se anche in Monferrato - ha spiegato Mario Ferraro, geologo responsabile delle ricerche Eni - esistono delle condizioni favorevoli all'estrazione di oli». I sondaggi che hanno interessato la zona negli ultimi decenni, farebbero pensare alla presenza di una zona di rocce porose intrise di idrocarburi. «Scendendo con un pozzo ne constateremo la consistenza - continua -. Tutti i dati raccolti serviranno per capire bene cosa c'è nel sottosuolo e se sarà conveniente sfruttarlo». L'impianto coprirà un ettaro di terreno agricolo al confine tra Castell'Alfero e Frinco. «In Italia sono oltre 7 mila i pozzi scavati - spiega Ferraro -. Quelli attivi coprono solo il 12 % del fabbisogno nazionale». Per la trivellazione del pozzo che in superficie avrà larghezza di 75 centimetri per arrivare a poco più di 20 alla massima profondità, sarà costruita una torre metallica alta 50 metri. «Una volta finita l'esplorazione - ha detto il geologo Felice Michelotto, responsabile degli aspetti ecologici dei progetti Eni - la costruzione sarà smontata e il pozzo chiuso. Se ci trovassimo di fronte ad una cospicua presenza di materiale minerario, allora si procederà con la messa in funzione dell'impianto, ma non succederà prima di quattro anni dall'inizio dei lavori». Tra il pubblico voglia di sapere quali scenari potrebbero trovarsi di fronte gli abitanti e richiesto di rassicurazione sull'impatto ambientale. «Se il pozzo sarà sfruttato - ha fatto sapere Michelotto - si avrà fuori dal terreno quello che noi in gergo chiamiamo "albero di Natale" (una tubo alto un metro e mezzo circa) collegato ai tubi sotterranei di un oleodotto. In zona non ci saranno raffinerie». Il progetto reso noto due settimane fa ha preso in contropiede gli amministratori, facendo divampare polemiche. «L'autorizzazione - ha detto l'assessore regionale Mariangela Cotto, in sala insieme ai parlamentari Voglino, Saracco, agli amministratori provinciali Ebarnabo e Fassone, e ai sindaci della zona - era stata data dal ministero nel '97. In quattro anni non si è saputo niente di quelli che erano i progetti della società. Adesso tocca correre ai ripari per informare la popolazione». Nei prossimi giorni il sindaco di Castell'Alfero convocherà un Consiglio comunale su questo argomento.

Il pubblico che ha seguito l'assemblea di giovedì sera. Sotto, da sinistra il sindaco di Castell'Alfero Angelo Marengo, il funzionario della Regione Vigliaro e il geologo Eni Felice Michelotto

Firme contro il progetto. I favorevoli: «Arriveranno aiuti»

A Castelnuovo Don Bosco il nuovo parco fa litigare

Laura Nosenzo

CASTELNUOVO DON BOSCO

A chi giova la riserva naturale che potrebbe nascere nei territori di Valpinzolo, Raseto e Bacolla? Lo chiedono in una lettera, rivolta «a tutti i castelnovesi», i consiglieri di minoranza Felice Cagliero, Paolo Cafasso, Giuseppe Febbraro che domani raccoglieranno le firme contro il progetto dell'amministrazione Musso. Un banchetto funzionerà sotto l'Ala di piazza Don Bosco dalle 9 alle 13. Il clima, dunque, si surriscalda.

Spiega Febbraro: «Non siamo contro le riserve in generale, ma ci opponiamo a questa perchè ricadrebbe in territori non pregiati: sono chiari i motivi per cui dovrebbe nascere». Nella lettera si denunciano i «sacrifici» dei proprietari dei boschi che verrebbero vincolati: «Un bene libero da gravami ha un certo prezzo, mentre lo stesso, soggetto a vincoli e servitù, subisce un pesante abbattimento valore. Inoltre tutti i residenti, anche se non proprietari, avranno un ulteriore onere derivante dai contributi che il Comune di Castelnuovo, parimenti a quello di Asti, dovrà erogare all'Ente parchi».

Affermazioni che hanno fatto infuriare il presidente Gianfranco Miroglio: «Quelle informazioni - chiarisce - sono assolutamente false: nessun centro incluso nelle nostre aree protette ha mai dovuto pagare tasse imposte. I 10 milioni del Comune di Asti erano stati messi a bilancio, anni fa, come segnale concreto di interesse verso la riserva di Valleandona. Devo purtroppo constatare che quella contro l'area protetta castelnovese è un'opposizione strumentale, contraria all'interesse del paese».

E chi gioverebbe l'area protetta? «Leggi regionali, nazionali ed europee - indica Miroglio - prevedono incentivi per le colture di qualità, l'attività agricola e forestale comprese in una riserva. Così gli agriturismi, che hanno priorità assoluta di finanziamenti agevolati se stanno in un parco: si vedano gli esempi concreti di Valleandona. I proprietari non perderebbero i terreni, ma vedrebbero accrescere il loro valore del 10%: è dato indicato dalla Regione. Sul taglio dei boschi non avrebbero un vincolo in più rispetto a quelli attuali. E chi ha piante pregiate, e decide di abbatterle, verrebbe pagato dall'Ente parchi per tenerle in piedi».

Il sindaco Giorgio Musso ribadisce il concetto di «valorizzazione e sviluppo del territorio». Difende il progetto della riserva, «che sarebbe giusto aggregare ad altre aree». «Nell'ambito dell'Unione collinare Alto Astigiano - annuncia - proporrò Pino d'Asti e Passerano di vincolare alcune porzioni di territorio, confinanti o collegabili con nostra futura riserva».

CASTAGNOLE L. POLEMICA SUL RIPETITORE

La minoranza di Castagnole Lanze torna a interrogare l'amministrazione sul ripetitore Tim di strada Boschi. I capigruppo Flavio Roero (Insieme per Castagnole) e Renzo Masengo (Unità e Rinascita) indicano che l'impianto è ormai entrato in funzione e ricordano che «l'Amministrazione comunale si era impegnata ad assicurare regolari controlli sull'emissione delle onde elettromagnetiche». Chiedono al sindaco Roberta Filippa «se non ritenga opportuno e necessario, per tutelare la salute dei cittadini, l'attuazione dei seguenti provvedimenti: dare continuità ai controlli con un'azione continua nel tempo e apparecchiature idonee; coinvolgere i cittadini interessati, e in special modo quelli di regione Rivella Boschi, nell'azione di controllo, invitandoli a designare e incaricare tecnico di loro fiducia». Roero e Masengo invitano a inserire l'interpellanza nell'ordine del giorno del prossimo Consiglio comunale (ancora da fissare). [l. n.]

Le mamme: «Si chiuda presto questo caso»

Asilo di Mombercelli l'indagine continua

MOMBERCELLI

All'asilo oggi ci sono una quarantina di bambini, le due maestre al centro dell'inchiesta per maltrattamenti non sono più rientrate a scuola, ma la situazione è tutt'altro che tranquilla. Una trentina di piccoli allievi della materna sono in cura da psicologi e il loro comportamento diventa di giorno in giorno più «difficile». «Per giunta - raccontano i genitori - i medici che li stanno seguendo ieri ci hanno spiegato che sospenderanno le sedute visto che tra breve sarà il perito del pubblico ministero ad incontrarli».

Quindi, in paese si attende con ansia la nomina del perito, un passo avanti sia per accertare la verità, sia per poter programmare le cure dei bambini. La inquietante vicenda era venuta alla luce all'inizio di febbraio, quando i genitori si scambiarono impressioni sul mutamento del comportamento dei figli. Poco per volta è emersa una verità fatta di punizioni a calzoncini abbassati, prese in giro di fronte a tutti e forse anche altre umiliazioni più pesanti. Da lì è partita una inchiesta della pubblica istruzione e una della magistratura. Le due maestre sono attualmente in mutua e loro pende un provvedimento di sospensione temporanea. E non solo: l'ispettore ministeriale Elio Bianco, ha completato il lavoro e due giorni fa si è messa in moto la procedura di una sorta di «processo interno». «Il prossimo passo sarà la presentazione delle memorie difensive», spiega il provveditore Paolo Iannaco, ma lascia intendere che prima dei novanta giorni previsti dalla legge, o per volontà della magistratura o per quella della Pubblica istruzione, saranno presi i provvedimenti definitivi. Intanto per le mamme la situazione diventa ogni giorno più difficile: «I bambini sono diventati irascibili, hanno incubi continui. Gli psicologi ci dicono che ora sono nella fase in cui esternano ciò che hanno subito. Ma le preoccupazioni per noi crescono di giorno in giorno. Vorremmo che si potesse fare presto». [e. ce.]

NOTIZIE DALL'ASTIGIANO

ROCCHETTA

E' nata una Guida per extracomunitari

Si presenta stamattina alle 10 in Comune la «Guida dei servizi per cittadini stranieri residenti nel territorio del nord est dell'Astigiano». Il lavoro proposto dal consorzio tra gli istituti comprensivi di Rocchetta, Moncalvo e Cocconato contiene informazioni sull'ubicazione e sulle modalità d'accesso ai servizi esistenti sul territorio. Assistenza sanitaria, famiglia, lavoro e scuola sono i grandi settori in cui è organizzata la guida. Il manuale rientra nel progetto «La scuola è aperta: benvenuti!» ed è stato finanziato dalla Regione. La guida è stata realizzata dalla dirigente Maria Teresa Maggi, Alessandra Longo, Eva Frumento, Luciana Striglia, Adriana Cisi, Luigina Rosso e Laura Fontana. [gi. m.]

ISOLA

La minoranza in Consiglio «si fa in quattro»

Nuovi movimenti negli schieramenti di minoranza: Luciano Bruno ha comunicato l'uscita da «La Nostra Isola», di cui era capogruppo (l'altro esponente è Rino Simoncello): d'ora poi sarà indipendente. Il Consiglio comunale ne prenderà atto lunedì, alle 21. Anche l'altro gruppo di minoranza si è sdoppiato: l'ex sindaco Alberto Botto continua a guidare «Insieme per Isola», mentre Angelo Rognone è reso indipendente. [l. n.]

MOMBERCELLI

Pierguido Drago presidente dell'Unione Valtiglione

E' errato il dato diffuso dalla Provincia sull'Unione collinare Val Tiglione (ha sede a Montaldo Scarampi): il suo presidente non è Andrea Drago (primo cittadino a Cortiglione) come comunicato, ma Pierguido Drago, sindaco di Mombercelli. Il segretario è Luigi Buscaglia. [l. n.]

CANELLI

Aiuto dalla Fondazione Crat alla Comunità Elsa

La Fondazione della Cassa di Risparmio di Asti ha donato 20 milioni alla comunità «Elsa», ente Onlus (presidente Maurizio Bologna) che nella sua struttura di via Solferino ospita una trentina di portatori di handicap psicofisici. Con i fondi saranno rinnovati arredamenti e attrezzature. [fi. l.]

TERME DI ACQUI 75

STAGIONE TERMALE 2001
STABILIMENTI SEMPRE APERTI

Stabilimento termale Nuove Terme in città
Orario continuato per cure inalatorie ed estetica
dal 12 marzo al 21 aprile e dal 19 novembre al 15 dicembre
Sabato solo al mattino

Stabilimenti termali Regina e Antiche Terme
zona Bagni
Orario continuato
per cure inalatorie,
piscine ed estetica
dal 22 aprile al 17 novembre
Sabato solo al mattino

Gli stabilimenti di cura sono aperti tutti i giorni, escluse le domeniche

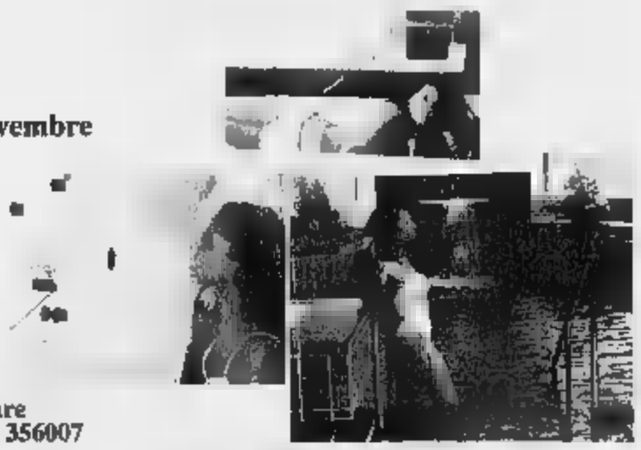

Per informazioni contattare
0144 324390 - fax 0144 356007

F.lli Veglio ALBA (CN) - Corso Piave 193 - Tel. 0173 284277 • ASTI - Via Scarampi 6 - Tel. 0141 594002

Una marea di aderenti alla Cia ha pacificamente dimostrato mercoledì a Roma, in piazza del Popolo

Con l'agricoltura si potrà «rinverdire» il paese

Presentate proposte per la qualità, sviluppo e sicurezza alimentare

Era un colpo d'occhio entusiasmante quello offerto da piazza del Popolo a Roma mercoledì mattina. Una marea di «cappelli verdi» ha pacificamente invaso il magnifico spazio romano per dare vita a una riuscitissima manifestazione che, all'insegna della pacifica richiesta di attenzione nei confronti dell'agricoltura, ha richiamato nella capitale decine di migliaia di agricoltori di tutta Italia.

Dallo Stadio Flaminio a piazza del Popolo, un serpentone verde (tra cui erano ben presenti gli striscioni e gli uomini della Cia piemontese, guidata dal presidente Peppino Cancelliere, di Asti e delle altre province e di Donne in campo) ha attraversato parte del centro della capitale per quasi tre ore, mentre in piazza del Popolo si alternavano le esibizioni di gruppi folcloristici e di tradizione provenienti da tutta Italia. Una festa di colore e di speranza in cui il gruppo astigiano si è distinto per la vivacità e capacità di presenza.

Sotto lo slogan unificante «La nostra qualità è la vostra sicurezza» (che campeggiava sul grande palco delle autorità e dei dirigenti in piazza del Popolo), la Cia ha avanzato proposte per lo sviluppo dell'agricoltura e dell'intero Paese: un nuovo accordo tra agricoltura e società.

Dal palco, oltre al presidente nazionale Cia, Massimo Pacetti, i vicepresidenti Paolo De Carolis e Alfonso Pascale, i membri della Presidenza Giuseppe Politi, Francesco Serra-Caracciolo, Giulio Fantuzzi e Vito Lo Monaco, i componenti della Giunta nazionale, i rappresentanti delle donne, dei giovani e dei pensionati e il presidente onorario Giuseppe Avolio. Hanno parlato il presidente della Cia di Roma Massimo Biagetti, il presidente dell'Associazione nazionale pensionati Sandro De Toffol, il presidente dell'Associazione giovani imprenditori agricoli (Agia) Gianluca Cristoni e in rappresentanza delle donne della Cia Federica Argentati.

Ha concluso la manifestazione l'intervento del presidente Massimo Pacetti che ha tenuto soprattutto a ribadire il concetto secondo cui senza agricoltura non c'è futuro ed è l'agricoltura che si costruisce la sicurezza alimentare, dell'ambiente e del territorio. Le «Tre sicurezze» che cambiano la qualità della vita e delle aziende agricole.

«Oggi è il primo giorno di primavera - ha affermato Pacetti - e sarebbe bello che questa data coincidesse con la primavera dell'agricoltura italiana. Il nostro obiettivo resta comunque quello di "rinverdire" il Paese, un'agricoltura sana, genuina, con un'agricoltura che produce qualità, un'agricoltura forte, competitiva, in grado di contribuire allo sviluppo dell'economia e della società».

«Vogliamo con il nostro lavoro - ha proseguito il presidente nazionale Cia - tutelare l'ambiente e salvaguardare il territorio. Sono gli agricoltori che con le loro attività conservano le nostre bellezze naturali. La multifunzionalità e la pluriattività dell'impresa agricola sono favorite con una politica legata al territorio di concerto con le pubbliche amministrazioni a tutti i livelli. Sono gli agricoltori che possono garantire la sicurezza, la qualità della vita».

Massimo Pacetti ha poi esposto in dettaglio il programma della Cia per i prossimi anni, che tiene nel massimo conto alcuni obiettivi fondamentali per lo sviluppo economico, la tutela dell'ambiente e della salute, la sicurezza alimentare: lo sviluppo compatibile ed il reddito dei produttori, burocrazia e regole più semplici, sviluppo della ricerca scientifica; politica europea capace di superare il regime delle quote; welfare sociale e tutela dei più deboli e degli anziani; autogoverno dei produttori).

Uno scorcio di piazza del Popolo a Roma mercoledì gremita degli agricoltori della Cia. Sotto, la delegazione di Asti in corteo per le vie del centro della capitale

Fino al 14 agosto. Decreto presto in vigore

Allevatori di bovini I tributi sono sospesi

Sta per essere pubblicato sulla Gazzetta ufficiale il Decreto del ministero delle Finanze riguardante la sospensione del versamento dei tributi da parte degli allevatori bovini. La sospensione del versamento dei tributi interessa gli allevatori di bovini, sia da carne che da latte, le aziende di macellazione e gli esercenti di attività di commercio all'ingrosso e al dettaglio di carni. Il periodo di sospensione è di sei mesi con decorrenza dal 15 febbraio 2001, quindi fino al 14 agosto.

I soggetti interessati possono evitare i versamenti diretti dei tributi dovuti. Non è previsto alcun rimborso di quanto già versato.

La sospensione riguarda in particolare Irpef, Irpeg, Iva, Irap, Ilor e tutti gli altri versamenti effettuati a mezzo delega di pagamento modello F24 e riguarda anche i versamenti ritenute alla fonte da operare a titolo di acconto da parte dei soggetti interessati, in qualità di sostituti di imposta.

La sospensione si applica ai versamenti da eseguire a partire dal 15 febbraio 2001, indipendentemente dal periodo di riferimento. L'agevolazione riguarda il solo versamento dei tributi; le categorie interessate, dovranno pertanto compilare nei termini ordinari le dichiarazioni periodiche Iva, l'Unico 2001, fatturazione etc. A un successivo provvedimento è demandato di stabilire le modalità di ripresa dei tributi sospesi.

Trasferta a Roma

Folta e vivace le delegazione astigiana

La delegazione astigiana dei «cappelli verdi» alla manifestazione di Roma ha superato le cinquanta unità, guidate dal presidente provinciale Italo Mussio e dai tecnici Mario Porta, Salvatore Seminara e Marco Pippione. Della comitiva che ha partecipato con grande passione al corteo che dallo Stadio Flaminio ha condotto gli agricoltori della Cia a piazza del Popolo, facevano parte allevatori bovini, produttori vinicoli e cerealì.

Molto vivaci sono stati il gruppo dei giovani (con Giorgio Marletto in veste «zootecnica») e la combattiva delegazione femminile.

Novità sul «730» per chi ha redditi da terreni sotto 360 mila lire

Detrazioni per i pensionati

Sono maggiori se si superano i 75 anni

Tra le novità introdotte nella dichiarazione dei redditi che sarà presentata quest'anno (modello 730/2001), è stata prevista una ulteriore detrazione per i pensionati che, oltre al reddito derivante dalla pensione e dall'abitazione principale (comprese le pertinenze), possiedono redditi di terreni per un importo non superiore a 360 mila lire annue.

Questa ulteriore detrazione è differenziata per i pensionati con età maggiore o minore di 75 anni e va da un minimo di 90 mila lire ad un massimo di 430 mila lire, a seconda del reddito da pensione (da 9 milioni 400 mila lire a 19 milioni) e, appunto, dall'età anagrafica, da tabella allegata.

Per soggetti di età inferiore ai 75 anni

La detrazione per redditi da pensione fino a 9 milioni e 400 mila lire è di 190 mila lire. Per i redditi superiori alla cifra indicata, la detrazione è di 120 mila lire.

Per soggetti di età superiore ai 75 anni

La detrazione per redditi fino a 9 milioni e 400 mila lire è di 430 mila lire; per redditi fino a 18 milioni la detrazione è di 360 mila lire; per redditi fino a 18 milioni e 500 mila lire la detrazione è di 180 mila lire; infine per i redditi fino a milioni, la detrazione è di 90 mila lire.

Tutti i pensionati che già non ne usufruiscono e che si trovano nelle condizioni previste dalla legge, possono rivolgersi agli uffici del Patronato Inac Cia di Asti e provincia o direttamente agli sportelli Inps di Asti o di Nizza Monferrato, per consentire la segnalazione, per l'anno in corso, del diritto a tale detrazione sulla pensione.

Per quanto riguarda l'applicazione di questa ulteriore detrazione sui redditi da pensione relativi al 2000, è necessario effettuare il ricalcolo in sede di presentazione del modello 730/2001.

Lo striscione della Cia Piemonte che precedeva le delegazioni delle nostre province

Con il mercatino la scorsa settimana a Torino

«Donne in campo» ancora un successo

Si è rinnovato domenica scorsa a Torino il successo del mercatino di «Donne in Campo», organizzato dalla Cia del Piemonte e dall'associazione cui aderiscono le imprenditrici agricole della Confederazione.

L'iniziativa di «Donne in Campo» è servita in questa occasione anche per un avere incontro con la popolazione torinese per presentare le richieste e le proposte della Cia a chi governerà l'Italia nei prossimi anni, esposte nella grande manifestazione svoltasi mercoledì 21 a Roma.

Le produttrici piemontesi hanno messo in degustazione e in vendita miele, vino, riso, formaggi, frutta ed ortaggi freschi, piante grasse e fiori recisi accanto ad alcune presenze di regioni vicine come la Fontina della Val d'Aosta e l'olio di Arnasco (Savona).

Le aziende astigiane presenti erano quelle di Loredana Bacchin e Aramengo (ortofrutta fresca), Ninfa Pes di Agliano Terme (vino), Carolina Guido di Cisterna (salumi), Raffaella Firpo di Capriglio (conserve biologiche), Silvana Riccabone di Castelnuovo Don Bosco (formaggi ovini) e Giacobbe di Mombaruzzo (amaretti).

LOCANDA dell'ANGELO
Ristorante - Pizzeria
Fai 2 passi... la "Locanda dell'Angelo" Ristorante ti aspetta per proporti ancora dopo il grandissimo successo il menu del pescatore il venerdì sera con la musica dal vivo il sabato sera e la domenica a pranzo e cena:

MENU
Aperitivo di re Nettuno, Insalata del pescatore,
Moscardini alla diavola, Cozze gratinate,
Flan imperiale
Risotto allo scoglio, Linguine terra e mare
Sorbetto
Fritto del vecchio pescatore
Insalatina rustica
Crostata profondo blu
Vino Chardonnay Mionetto
Acqua e Caffè
L. 55.000 *solo su prenotazione*

Scegliendo la sala che più ti piace, ti ricordiamo che oltre il pesce potrai gustare a tuo gradimento altri 36 antipasti, 11 primi o 11 secondi alla carta e fantasticamente 100 tipi di pizza.

una bibita a tua scelta in omaggio

Telefonaci al n. 0141.906884
oppure 0333.1848790 - 0347.1548109.

Locanda dell'Angelo
Via Piave 22 - **Scandeluzza di Montiglio M.to** (vicinanze Murisengo) Statale Val Cerrina
Statale Asti-Chivasso altezza Montechiaro

CAF CIA
Centro di Assistenza Fiscale della Confederazione Italiana Agricoltori

Se diamo i numeri
è solo per far quadrare
le vostre dichiarazioni

MODELLO 730/2001

CONTROLLO DELLA DICHIARAZIONE
COMPENSAZIONE DELLE IMPOSTE
I CASI DUBBI DA RISOLVERE

CAF CIA di Asti -via Astesano 1 -Tel.0141 594320

Spesi 5 miliardi, l'inaugurazione il 21 aprile con la Melandri e i cardinali Martini e Poletto

Casale riscopre il Duomo medievale

Concluso dopo anni di lavoro il restauro del nartece

Silvana Mossano
CASALE MONFERRATO

«Riapre una cattedrale romanica come nessuno l'aveva mai vista». Con questo mes[illegible] è stato annunciato, in un clima di entusiasmo, ieri a Torino, alla Sovrintendenza ai beni culturali, che i lavori di restauro dell'imponente «nartece» del duomo sono pressoché ultimati e la città è pronta a riappropriarsi di questo monumento simbolo dopo una campagna di lavori che era [illegible] avviata nel 1997, per una spesa complessiva di c[illegible] 5 miliardi. I 30 operatori impegnati nel cantiere hanno riportato all'antico splendore 850 metri quadrati di paramenti murari originali, 380 metri quadrati di paramenti ottocenteschi, 320 metri quadrati di elementi scultorei, tra cui le più belle sculture lombardo-piemontesi del XII secolo, 78 metri quadrati di zoccolatura e pilastri. Sono state recuperate le origini medievali dell'antico atrio, il «nartece», una struttura unica in Europa.

L'inaugurazione ufficiale avverrà il 21 aprile, l'ha annunciato il vescovo Germano Zaccheo, che ha anticipato che vi parteciperanno monsignor Francesco Marchisano, presidente della Pontificia [illegible] per i Beni culturali, i cardinali arcivescovi di Torino, Severino Poletto, e di Milano, Carlo Maria Martini. E' atteso anche il ministro dei Beni culturali Giovanna Melandri. Ma la vera apertura del duomo restaurato alla popolazione avverrà il 14, la notte di Pasqua, mentre martedì 17 e giovedì 19 si terranno due concerti: il primo con l'organista Massimo Gabba, il secondo con la corale Cantores Mundi diretta da Mino Bordignon.

L'imponente opera di recupero, promossa dalla curia, è stata eseguita dalla Novaria restauri [illegible] progetto degli architetti Stefano Martelli e Raffaella Rolfo, con la consulenza scientifica delle Sovrintendenze ai Beni ambientali (Bruno Malara e Maria Carla Visconti) e ai Beni artistici (Carlenrica Spantigati e Fulvio Cervini). L'intervento era iniziato con i restauri della cattedrale, costo [illegible] miliardo e mezzo, usando [illegible] punto di partenza il lavoro di Edoardo Arborio Mella nel 1860 circa. A mano a mano che si procedeva con i saggi e le analisi si andava scoprendo, sotto gli intonaci ottocenteschi applicati da Mella, la struttura originaria del XII secolo. Questa è stata portata alla luce, con la scoperta di un'architettura medievale e della sua decorazione che non si sospettava esistesse. Ecco perché i sovrintendenti ieri hanno detto che quello di Sant'Evasio a Casale è da considerare a oggi «il più importante cantiere di restauro [illegible] edificio medievale europeo». La spesa per il recupero dell'atrio-nartece è [illegible] di tre miliardi.

Nel frattempo ara stato anche restaurato il crocifisso in lamina d'argento. I lavori [illegible] sono finiti: si pensa al recupero del sottotetto e a una «sacrestia aperta» per esporre [illegible] pregiati, oltre al Museo del Duomo [illegible] allestire in Seminario.

Complessivamente, l'opera è stata finanziata dalla Curia, dal ministero e dalla Compagnia [illegible] Paolo, con contributi di Regione, Comune, Banca Cariplo e ancora con l'impegno fervente dei monferrini che, singolarmente o tramite associazioni, hanno voluto partecipare concretamente a questo evento.

Il vescovo Germano Zaccheo e il nartece del Duomo, un'opera [illegible]

Castelnuovo Belbo

Proteste «Troppi tir in centro»

CASTELNUOVO BELBO. E' bastato che la provinciale per Alessandria fosse chiusa al traffico per alcune ore (è accaduto mercoledì per il rovesciamento di un camion carico di bombole di gas sulla salita di Bazzana), per far ritornare di attualità i problemi di [illegible] Vittorio Emanuele, al centro di Castelnuovo. Il traffico è stato deviato tutto per Incisa e da [illegible] per Castelnuovo, prima di reimmettersi sulla strada principale a Bruno. Appesantendo in modo eccessivo il «budello» del centro storico. «Le case tremavano - raccontano due castelnovesi in una lettera a La Stampa - già normalmente è difficile passare a piedi, ma in quel pomeriggio ci siamo resi conto che adesso la situazione è diventata insostenibile».

Via Vittorio Emanuele è stretta, senza marciapiede e per tutto il giorno tir ed autoarticolati la percorrono per evitare il giro più lungo sulla Nizza-Alessandria. Il manto stradale è malridotto e le case hanno un aspetto perlomeno curioso: alcuni proprietari hanno fatto togliere i balconi che avevano già subito troppi colpi, altri hanno apposto segnali sulle ringhiere e c'è chi ha dovuto anche levare gli scalini per entrare in casa.

«La storia va avanti da anni - prosegue la protesta - ma delle soluzioni prospettate [illegible] c'è traccia». Nel '97, l'allora sindaco [illegible] Carlo Formica minacciò un' ordinanza di chiusura del traffico pesante e prese contatti con la Provincia. Si prospettava la messa in funzione di un semaforo o meglio la creazione di una circonvallazione.

Ad aggravare lo stato di cose ci ha pensato anche il terremoto che ha lesionato le case. Che ora patiscono ancor di più gli scossoni del traffico. [e. ce.]

Casale, [illegible] incontro [illegible] che fare dopo l'esame

Gli studenti del liceo Palli a lezione dagli ex allievi

CASALE MONFERRATO

Gli ex alunni del Palli per [illegible] mattina diventano docenti. L'incontro fra studenti [illegible] oggi e di ieri al liceo scientifico [illegible] in programma oggi alle 10,30 nell' aula magna. E' un'iniziativa promossa dall'Associazione ex allievi dell'istituto e che vedrà gli ex alunni dare indicazioni agli allievi della classi IV e V nella difficile scelta del percorso da seguire una volta superato l'esame di Stato. Fra le tante domande a [illegible] dare [illegible] risposta: frequentare l'università? Quale indirizzo scegliere? Oppure scegliere altri percorsi formativi? A disposizione degli studenti ci sono: Luciano Alzona (imprenditore), Stefano Bagnera (avvocato), Rosa Maria Cappa (architetto), Franco Cellerino (agente immobiliare), Gian Franco Fracassi (biologo), Fabio Di Francesco (studente [illegible] Facoltà [illegible] Matematica dell'Università del Piemonte Orientale Amedeo Avogadro), Antonio Opezzo (notaio), Valerio Pasolini (medico), Mauro Saracco (veterinario), Roberto Saracco (giornalista), Renato Traverso (funzionario di banca).

L'iniziativa proseguirà con l'inizio del prossimo anno accademico, a ottobre, con incontri e visite in varie sedi universitarie. L'Associazione degli ex allievi organizzerà inoltre per il 60° anniversario di fondazione del liceo scientifico Palli un incontro il 19 maggio. Saranno consegnate targhe ricordo agli insegnanti congedati nel corso degli ultimi anni e seguirà una cena aperta ad allievi, ex e amici, nelle classi del Palli. [r. al.]

Ci sarà anche D'Ambrosio e si parlerà dei «tagli»

Ovada, oggi in ospedale inaugurazione della Tac

OVADA

Stamane alle 10, all'ospedale [illegible] Ovada, si sarà la cerimonia d'inaugurazione della Tac. Era stata «Vela», l'associazione di volontariato istituita da malati oncologici del day-hospital e da loro familiari, a farsi promotrice dell'iniziativa «Una Tac per Ovada», con raccolta di fondi che ha fruttato 305 milioni. La differenza è stata messa dall'Asl 22 (la spesa complessiva è stata di circa 2 miliardi), che ha attivato un contratto di locazio[illegible] per 36 mesi trascorso i quali l'apparecchiatura sarà di proprietà dell'ente.

All'inaugurazione sarà presente l'assessore regionale alla Sanità, Antonio D'Ambrosio e la circostanza potrebbe [illegible] l'oc[illegible] per dare risposte sui «tagli» disposti dalla Regione e per i quali [illegible] rinnovato l'an[illegible] pericolo della soppressione dell'ospedale di Ovada.

L'esigenza di fare chiarezza sul futuro della sanità nell'Ovadese viene manifestata da più parti. E' recente la proposta di un Comitato cittadino, a cui ha fatto seguito la richiesta delle associazioni di categoria [illegible] esercenti e artigiani per la convocazione di un Consiglio comunale aperto per un confronto fra istituzioni e cittadini. Disponibilità è già stata assicurata dal sindaco Vincenzo Robbiano, anche in relazione all'impegno unitario già assunto dal Consiglio con un ordine del giorno e con la decisione di dare manda[illegible] alla commissione consiliare di seguire attentamente le vicende sanità. [r. bo.]

Presentato oggi a Vignale

Un «manuale» per ristrutturare gli [illegible] rurali

VIGNALE. Viene presentato stamattina a Palazzo Callori, dalle 9,30, «Architettura rurale in provincia di Alessandria», un manuale realizzato dalla Provincia e che contiene le indicazioni per il recupero e il restauro degli edifici rurali secondo le tipologie costruttive e le tecniche tradizionali.

Il volume, di 500 pagine, contiene indicazioni (corredate da molte immagini) per regolamentare gli interventi di restauro [illegible] tutti i territori della provincia, [illegible] base ad approfondite analisi da parte di diversi ricercatori che stamane partecipano al convegno di presentazione relativamente alle aree del Basso Monferrato, Alto Monferrato Acquese, Valle Orba, Collina Acquese Ovadese, collina tra Bormida e Orba, Val Lemme, Alto Ovadese, Val Borbera, Val Curone e Colli Tortonesi. [s. m.]

LINEA CASA

arredamenti

qualità e servizio al giusto prezzo

Da [illegible]

anche camere,

salotti, soggiorni,

su misura

per la vostra casa.

Se state pensando [illegible] acquistare una cucina, Linea casa arredamenti Vi invita a visitare [illegible] rinnovato centro vendita SCAVOLINI [illegible] toccare [illegible] vivo la Qualità, la funzionalità, l'accuratezza dei materiali e [illegible] disponibi[illegible] degli elettrodomestici, tutti di grande marca. Con l'occasione verranno praticati **prezzi promozionali.**

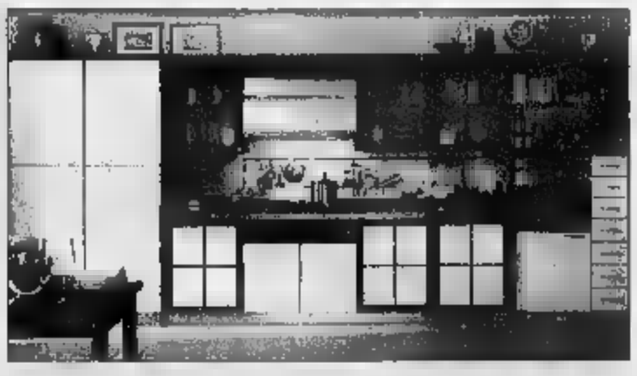

Finanziamenti personalizzati [illegible]

PRESTITEMPO

C.so Asti, 619 - MOMBERCELLI (AT)- tel. 0141.95.56.67

LUNEDÌ: Tuttosoldi
MERCOLEDÌ: TuttoScienze e Tecnologia - Net TV
VENERDÌ: TorinoSette (solo Torino)
SABATO: Specchio - TuttolibriTempoLibero
DOMENICA: Tuttoaffari (solo Torino)
LA STAMPA

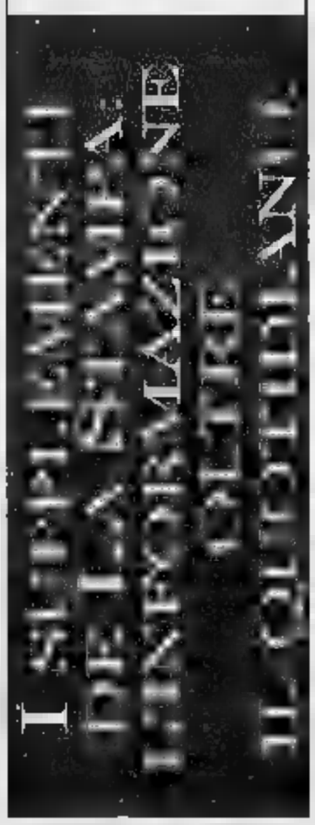

boema ALIMENTARE

Corso Scagliola, 197 - NEIVE
www. boema.com
E-mail boema@boema.com
Tel. 0173 677661
Fax 0173 67626
Telefonare a Giuseppe
0335 7799300

Progettiamo e costruiamo da 20 anni attrezzature per la cantina

RINA QUACER CISQ ISO 9001

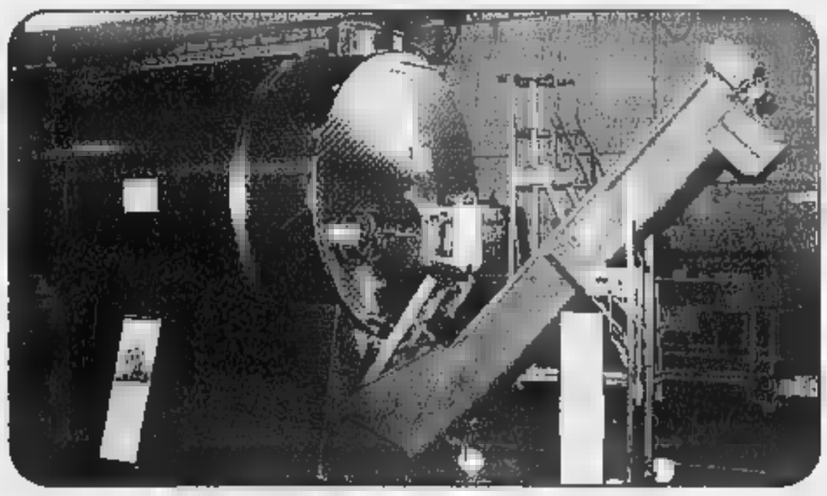

VINIFICATORE [illegible]

CANTINIERI! Vi aspettiamo SABATO 24 e DOMENICA 25 MARZO 2001 al "Porte aperte" dalle ore 9 alle 19, presso il nostro stabilimento di NEIVE Corso Scagliola, 191

Per tutta la giornata sarà possibile visitare l'unità produttiva dove esporremo diverse tipologie di serbatoi per l'enologia, di nostra costruzione.

Gite a cavallo con «La Ciocca» a Tonco e «Mainito» a Castelnuovo D. B.

Sarà una primavera al galoppo

Al «Young Rider Store» tutto per l'equitazione

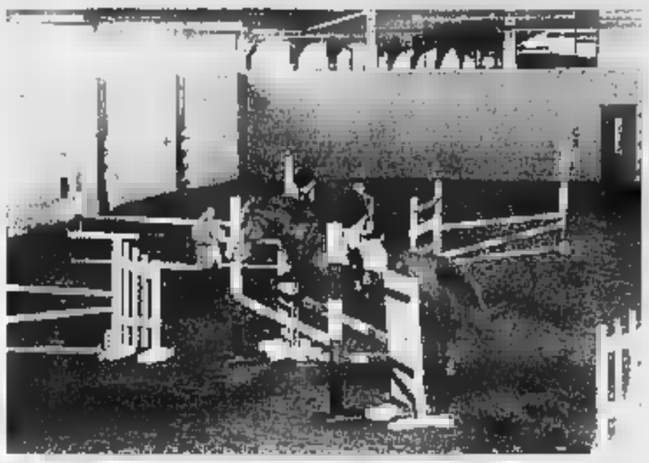

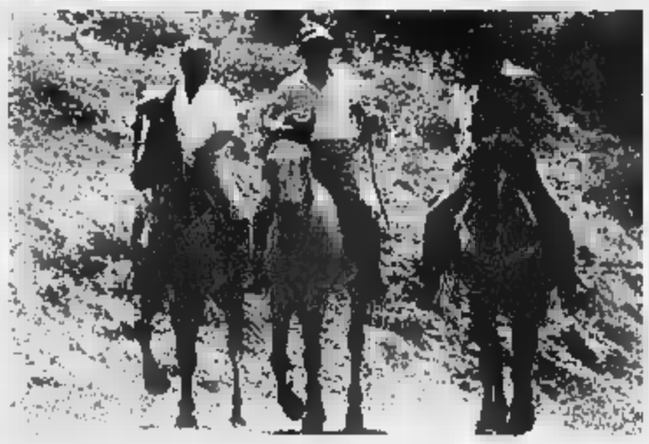

Torna la voglia di escursioni a cavallo. A alto il circolo ippico «La Ciocca» a Tonco

Lunghe passeggiate tra il verde al centro ippico «La [illegible] a Tonco. Gli appassionati possono trovare qui un' ampia struttura con box, maneggi, tribune. «In questa stagione - dice Mirko Bevilacqua, titolare - ritorna il turismo equestre». Il circolo organizza anche [illegible] estivi per i ragazzi. Nel programma [illegible] centro è prevista la caccia a cavallo. «Pratichiamo soprattutto la "monta all'inglese" - spiega Bevilacqua - con la sella e l'abbigliamento specifico. Meno richiesta è la "monta all'americana". «Stiamo preparando il calendario - continua il titolare - per accogliere i ragazzi durante l'estate. I giovani saranno ospitati per l'intera giornata e frequenteranno lezioni di pratica e di teoria». Per informazioni el. 0141/991.127; 0335/8229883.

Novità [illegible] la «monta americana» sono offerte dal «Circolo ippico Mainito» a Castenuovo don Bosco. «Vogliamo promuovere un'idea completa - spiega Valentina Mana[illegible] - di ecoturismo, diffondere la conoscenza del cavallo, nel rispetto della natura di questo nobile animale». Vincenzo Gioè imposta il lavoro sulla base dell'«Equoetologia». «Seguo il metodo "Gentilini" - dice Gioè - una scienza che permette di comunicare con il cavallo nel stesso linguaggio, evitando così il trauma, che la doma e l'addestramento più classico possono creare». «Stiamo completando - dice Valentina - il club house, un elemento in più per rendere questo luogo tranquillo e rilassante». Si possono poi effettuare passeggiate a trekking, gio[illegible] di ginicana e giochi a cavallo (anche per bambini) accompagnate da merende a grigliate tra la natura. Per informazioni tel. 0347/9231232; 0333/3966421.

Tutto l'occorente per poter praticare questo sport è offerto dal negozio «Young rider store», in corso Casale 207 ad Asti. «Abbiamo i prodotti più diversi - dicono le titolari Luisa e Alessandra Gabuti - e nuovi nel campo della selleria e di tutto ciò che riguarda l'equitazione. Un ampio settore è riservato all'abbigliamento, [illegible] tecnico, che outdoor da indossare con stile anche quando si scende da cavallo». Si possono trovare marche prestigiose come «Aigle» e «Horsy's», articoli anche convenienti nel prezzo. Per il pubblico femminile le ultime novità sono firmate «Koala sport». Per quanto riguarda pantaloni tecnici, rinomata la produzione «Sarm hyppique», con ottimi capi spalla particolarmente adatti per la caccia alla volpe a cavallo o al concorso. Un' attenzione particolare è dedicata al reparto stivaleria di «Sergio Grasso». Per i cappelli c'è la «Cappelleria Tacchino» di Alessandria. Ancora da sottolineare l' «Equiline» con capi tecnici e linea di abbigliamento [illegible] concorso. La «Veredus» propone per la sicurezza del cavallo la protezione per gli arti e i gel per la schiena. Nel negozio possono trovare interessanti capi d'abbigliamento anche coloro che non possiedono un cavallo e non praticano questo sport , [illegible] vogliono vestire in stile country.

Il nuovo circolo «La Giardina» ideale punto di incontro per chi fa sport e cerca il relax

A Castiglione tennis, piscine e volley

Gli organizzatori: «Puntiamo moltissimo sui giovani»

È nato a gennaio 2001 il circolo sportivo «La giardina», in frazione Castiglione ad Asti. La struttura sportiva prevede una sistemazione di tutto rilievo: quattro campi da tennis, una piscina per adulti e [illegible] per bambini, una campo da calcio in erba, uno di beach-volley, uno da calcetto. Il circolo è inserito in un contesto paesaggistico di notevole suggestione, che propone agli ospiti del club momenti rilassanti e distensivi.

«La struttura immersa nel verde invita alla pratica sportiva - spiega Dino Surra, addetto alle relazioni esterne e tesoriere del circolo - e ad attività ricreative sicuramente benefiche per ogni età». «E' comunque il luogo ideale - continua Surra - per i giovani. Su di loro il nostro circolo punta molto». Il club si propone un'attenzione particolare alla formazione sportiva dei ragazzi. «Cerchiamo di coinvolgerli - dice Surra - proponendo attrezzature adeguate e validi insegnanti». Per i giovani sono anche previste agevolazioni economiche sull'iscrizione.

Dino Surra, tesoriere e responsabile relazioni esterne del circolo di Castiglione. Accanto una veduta aerea

«Buon viatico - spiega Surra - per dare rilievo alla nostra attività è stata la recente promozione della squadra di tennis "La giardina", guidata dal maestro Paolo Verney, promossa in serie nazionale [illegible]. Notevole l'entusiasmo [illegible] i componenti del consiglio per fornire a tutti gli iscritti un [illegible] ricco di iniziative. «Abbiamo previsto - continua Surra - vari appuntamenti per animare le varie attività del circolo, sia sportive che ricreative. Il calendario/planning verrà reso noto [illegible] soci durante la settimana di Pasqua».

Per gli appasionati di tennis i campi saranno agibili già in questi giorni. Il circolo è aperto tutti i giorni (tel. 0141/206.202). La gestione del bar-ristorante è stata affidata alla famiglia Barolo.

Young Rider Store

ARTICOLI PER L'EQUITAZIONE

PRODOTTI PER LA CURA DEL CAVALLO

INTEGRATORI OMEOPATIA

CORSO CASALE, 207 - ASTI

Circolo Ippico

"La Ciocca"

Tel. 0141 991127 - 0335 8129883

Str. Ciocca, 1 - TONCO (AT)

CIRCOLO SPORTIVO LA GIARDINA di [illegible]

Il "Circolo Sportivo la Giardina" informa

che sono in corso le iscrizioni per

l'anno Sociale 2001.

Il Circolo è ora aperto tutti i giorni

ed è stata insediata una nuova gestione

di BAR-RISTORANTE.

Tel. 0141.206202

Segnaliamo inoltre con piacere

che la nostra squadra di tennis

è stata promossa in Serie Nazionale B2

LA DIREZIONE

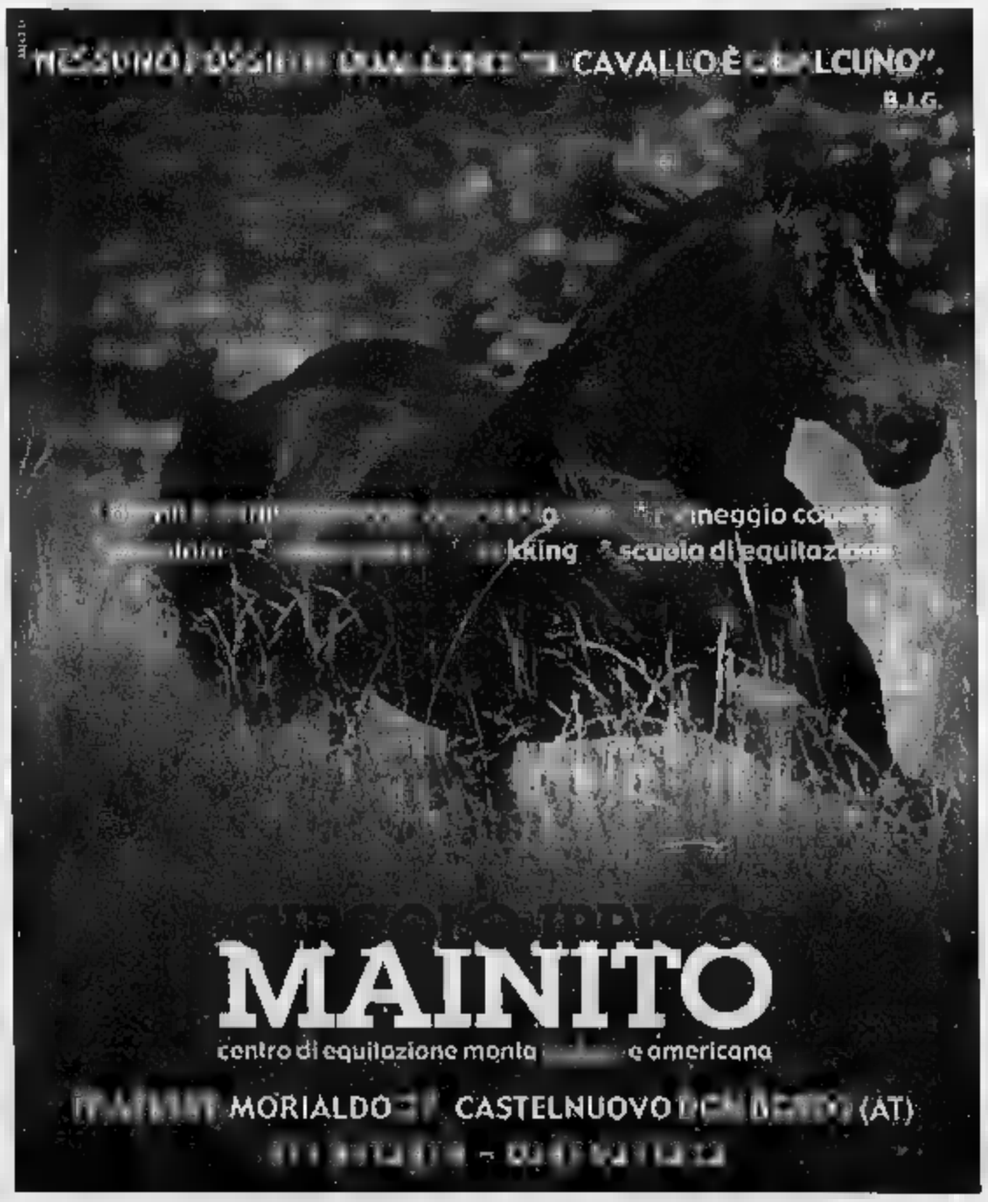

Borgo San Dalmazzo, a Palazzo Bertello fiera del cioccolato con laboratori di degustazione

Un «tempio» per i golosi nell'ex fabbrica cuneese

BORGO SAN DALMAZZO

Un mondo per i golosi: si è presentato così ieri Palazzo Bertello all'inaugurazione della prima edizione di «Un Borgo di cioccolato», appuntamento fieristico ideato dal Comune con la Confartigianato di Cuneo, l'Ente Fiera Fredda e alla cui realizzazione hanno contribuito: Chococlub, Atl, Regione e Camera di commercio di Cuneo. L'iniziativa è ghiotta: fino a domani i 1300 metri quadri espositivi della Bertello sono invasi da un'ottantina di maestri pasticceri: 35 stand presentano le specialità del Piemonte, Liguria, Lombardia con rappresentanze anche d'Oltralpe, mentre nell'«Officina del cioccolato» artisti-pasticceri mostrano la loro abilità di scultori: Antonio Le Rose di Genova, Silvio Bessone di Vicoforte, quattro rappresentai del Consorzio dei cioccolatieri torinesi, una quarantina di «Amici del cioccolato» della «Granda», e Maide Rapallo, noto per le sue sexytorte.

Nei laboratori della degustazione si tengono assaggi guidati in abbinamento con vini passiti e grappe (costo 10 mila, prenotazioni all'Ente Fiera Fredda tel. 0171262054) e degustazioni «semplici» (buono per tre degustazioni a 3 mila lire).

Ieri pomeriggio, all'inaugurazione, con riprese per «La vita in diretta» di Michele Cocuzza a Raiuno, si è svolto un convegno «Il cioccolato vero» per fare il punto sulla certificazione di qualità. Fra i relatori Arcangelo Roncacci, segretario nazionale di Confartigianato-sezione pasticceri, e Davide Ferrero, presidente di Chococlub, associazione albese che promuove il cioccolato di qualità.

Oggi la kermesse continua: tema della giornata «Il Cuneese al», cioccolatino che, in diverse versioni locali, ha conquistato il mondo legando il suo nome all'immagine della «Granda».

Domani sarà il momento delle «uova di Pasqua». Oltre al cioccolato da mangiare, c'è anche cioccolato da vedere nelle trecento immagini storiche che raccontano la pubblicità nelle varie epoche. A corollario della manifestazione la multisala Cinelandia proietta il film «Chocolate». Gli stand sono aperti dalle 10 alle (l'ingresso è gratuito). [v. p.]

Un pasticcere dell'azienda «Dulciolivo» di Borgo impegnato a decorare un uovo

GIROd'ALPE

Fuoripista da dimenticare

Enrico Martinet

INVERNO anomalo, primavera folle. In questa «sentenza» è racchiusa la pericolosità dello sci fuoripista e dello sci alpinismo di un anno da dimenticare. Anno di un autunno senza gelo con così tanta pioggia da provocare un'alluvione disastrosa. E poi tanta neve, che ha sorpreso perfino il freddo perché caduta su terreno ancora morbido. Nonostante le temperature siano poi anche scese sotto i 20° durante i mesi invernali, la «coperta» bianca non ha più consentito al gelo di penetrare fino a terra. Risultato: un primo e consistente strato sempre instabile.

La coda invernale non ha cambiato la situazione, anzi, ha reso sempre più pericolose le sciate fuoripista. E' continuato a nevicare rendendo impossibile, nonostante l'altalena delle temperature, la trasformazione del manto nevoso. E più, il caldo ha eroso lo strato più vicino al terreno, provocando vuoti di grande pericolosità. Oltre i 2200 metri si scia su neve decembrina, farinosa, che poggia però su strati duri. La situazione d'insicurezza è certa, soprattutto nei versanti freddi, quelli esposti a Nord. Altri elementi non trascurabili sono il vento, che ha accumulato lenti gelate, a volte nascoste dalle continue nevicate, e l'enorme quantità di neve.

Ce n'è abbastanza per evitare il più possibile sci alpinismo e percorsi non tracciati e battuti. E' bene ricordare che il fuoripista è sempre sport a rischio, a meno che la neve non sia completamente trasformata, cioè un manto così duro da sorreggere senza alcun cedimento il peso di uno sciatore. L'anomalia meteorologica di quest'anno aumenta ancor di più il pericolo. La dimostrazione è negli incidenti, purtroppo mortali, che hanno coinvolto uomini esperti di montagna.

Versanti e canaloni ancora poco soleggiati sono carichi: cornici di neve e masse consistenti sono rimaste appese alla montagna, non sospinte né dal loro peso, né dall'aumento della temperatura. Di qui l'aumento del pericolo: basta una leggera pressione per farle precipitare. Proprio gli incidenti a persone esperte sottolineano come neppure una sciata rapida, nella linea di massima pendenza e priva di qualsiasi diagonale che possa «tagliare» un fronte instabile, sia sufficiente a garantire il fuoripista.

Discesa in fuoripista

Senza ripescare le antiche e buone usanze che sconsigliavano l'avventura in neve fresca, mai come in questi giorni si può a buon diritto gridare agli sci alpinisti o agli amanti dei terreni vergini: «State a casa, oppure ripiegate sulle piste». Questo monito non piace e non è mai piaciuto neppure alle guide alpine, perché esclude ogni possibilità quando, in realtà, anche in condizioni pericolose, c'è sempre il modo di trovare spazi quali il rischio è ridotto quasi a zero. Tuttavia, almeno per il momento, meglio evitare la ricerca.

La Regione ha dato il via al progetto di un marchio dop per l'insaccato tipico. Presentazione a Saluzzo, Alba e Verona

Il salame Piemonte valorizza il territorio

L'assessore: «Un settore fondamentale per la zootecnia»

Da sinistra il saluzzese Piero Sassone presidente della «Amleto Bertoni» degli eventi dedicati al salame e l'assessore regionale Deodato Scanderebech

TORINO

Il Piemonte è una delle regioni più importanti per la produzione suina, non ottenuto il riconoscimento una dop che ne evidenziasse la grande forza sia nei numeri, che nella qualità. L'altro giorno a Torino, sotto la regia dell'assessore regionale all'Agricoltura, Deodato Scanderebech, con la «benedizione» dell'Associazione industriali delle carni, è partito progetto della denominazione di origine protetta per «salame Piemonte». «E' il riconoscimento - dice Scanderebech - a un territorio dove vengono allevati più un milione di suini e il fatturato del settore salumi raggiunge i mille miliardi, dando lavoro ad oltre diecimila persone. Sono numeri che dimostrano che si tratta di un settore fondamentale per la zootecnia». Nel progetto è evidente la volontà valorizzare l'intera filiera produttiva e di «regalare» al Piemonte un altro prodotto tipico. «E' un prodotto - conclude Scanderebech - frutto di genuina tradizione contandina che deve però avere dignità con prodotti di San Daniele, la Bresaola della Valtellina, il Lardo di Arnad o il Culatello di Zibello».

Momenti chiave nella presentazione di un piano di lavoro che coinvolgerà anche l'enogastronomia regionale sono in programma a Verona durante il «Vinitaly», ad Alba per «Vinum 2001» a Saluzzo. «In un certo - spiega Piero Sassone, presidente della Fondazione Amleto Bertoni - il Saluzzese è la patria di questo salame, delle prime città a dedicargli una manifestazione e a credere nelle possibilità di valorizzarlo come marchio regionale». [l. f.]

Riparare i freni ti costa meno di un paio di scarpe*!

Al solo prezzo delle pastiglie:

- ti montiamo pastiglie freno
- ti installiamo spazzole tergicristallo
- ti facciamo un Car check-up di ben 21 controlli CHAMPION

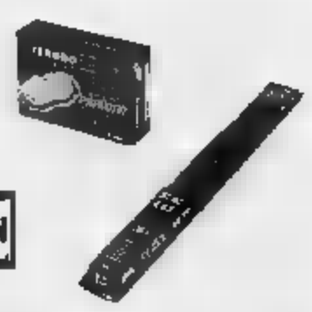

Alcuni esempi di prezzi:
UNO 45/55/60 L. 59.900
FIAT PUNTO L. 99.000
FIAT BRAVO/BRAVA L. 119.000
VW GOLF III L. 115.000
OPEL ASTRA L. 135.000
(manodopera e IVA compresa)

Per informazioni su altri modelli auto o per conoscere l'officina più vicina chiamate il numero verde: 800 FERODO 800-337636

Presso le seguenti officine:
VL EFFE DI VIGNA E FERRERO - via Garibaldi, 26 - Baldichieri (AT)
PASTRONE SECONDO STAZ. SERV. ESSO - via Casale, 1 - Cortazzone (AT)
OFFICINA GORRETTA E LOVISOLO - P.zza Dante, 9 - Nizza Monferrato (AT)
BRUCCARELLI GIUSEPPE - P.zza Monte Cervino, 8 - Maretto (AT)
FRANCO E CATALDO snc - Reg. Pieve, 4 - Villafranca D'Asti (AT)
MUSCATELLO MICHELE - via XXV Aprile, 20 - Villanova D'Asti (AT)
FORINA snc FORINA & FIGLI - via Monviso, 14 - Montiglio (AT)
OFFICINA FERRARIS DI N. FERRARIS & C. - P.zza Libertà, 2 - Rocchetta Tanaro (AT)
POGGIO MAURO - via Gianola, 1 - Castel Boglione (AT)
TERZOLO GIANCARLO - via Borgo Giardino, 9 - Castelnuovo Belbo (AT)
OFFICINA GUASTI IRUDAL snc - Reg. Prata, 7 - Incisa Scapaccino (AT)
OFFICINA AUTORIPARAZIONI PEUGEOT FERRERO - Corso Asti, 485 - Nonbercelli (AT)
BALLETTI MOTORSPORT - via Santa Maria Mazzarello, 16 - Nizza Monferrato (AT)
BERTOLINO GIOVANNI - V.le Marconi, 40 - Costigliole D'Asti (AT)
RINO - V.le C. Bianco, 3 - Costigliole D'Asti (AT)
AUTORIPARAZIONI VALTER MOISO - via Umberto I, 6 - Piovà Massaia (AT)
AUTOSPORT CLUB GARAGE PIERO - C.so Savona, 196 - Asti
BENENTI ERNESTO - via Sant'Evasio, 10 - Asti
BOCCIA SALVATORE - C.so Savona, 339 - Asti
COLAIANNI & AQUINO - via Gastaldi, 45 - Asti
COMPUTER CAR DI PISANI - via al Mulino, 10 - Asti
MURATORE ETTORE - C.so Alessandria, 537 - Asti
RE.CAR. DI FAVATA SALVATORE - Corso Ivrea, - Asti
ZAGO MAURO - Vicolo S. Matolo, 5 - Asti
INFANTI PAOLO - via Torino, 124 - Murisengo (AL)
GARMANNO FRANCESCO - via Torino, 22 - Piagera di Gabiano (AL)
AUTORIPARAZIONI BEPPE - Frz. Valle Casetta, 1 - Montà D'Alba (CN)

FERODO IL DEL FRENO

Un prodotto Federal Mogul

Tariffe Annuale	(1.250 lire a copia)	Postale (1.000 lire a copia)	Edicola
7 gg. sett.	449.000	359.000	413.000**
6 gg. sett.	385.000	308.000	354.000
5 gg. sett.	321.000	257.000	296.000

Semestrale		(1.000 lire a copia)	Edicola copia)
7 gg. sett.	225.000	180.000	207.000**
6 gg. sett.	193.000	154.000	177.000
5 gg. sett.	160.000	128.000	148.000

*Solo Torino città, Pinerolo e Venaria. **Esclusa la domenica in Torino città.

Risparmi fino a un terzo e leggi un mese in più.

LA STAMPA
L'abbonamento. Il bello di ogni giorno.

Portacomaro, stasera prosegue la rassegna Cantineluna

Un blues «made in Asti»

Di scena «Jack and the family»

[redacted]
Il complesso astigiano «Jack and the family» stasera terrà un concerto alle cantine Maccario di Portacomaro nell'ambito della rassegna «Cantineluna» promossa da «Monferrato delle culture»
[redacted]

PORTACOMARO

Penultimo appuntamento per la rassegna «Cantineluna: cantè j'euv [redacted] Monfrà», promossa [redacted] «Monferrato delle Culture», in collaborazione con AstiTurismo.

Stasera alle 21,15 alle Cantine [redacted] Maccario a Portacomaro si terrà [redacted] concerto del complesso rock astigiano «Jack and the Family». La formazione è nata nel 1997 grazie alla fusione dei «Midnight blues band» [redacted] dei «Flusso». Uniti dalla passione musicale per la musica neroamericana, [redacted] funky, il soul e il rhythm'n'blues, i giovani musicisti hanno deciso di dare vita alla «family» con il preciso intento di suonare [redacted]ica fatta di pura energia, senza l'uso di elettronica e campionatori. Il loro repertorio spazia dai classici di Otis Redding, Wilson Pickett [redacted] James Brown, fino alle nuove band più acclamate nel panorama black. Il gruppo è formato da Mauro Ollino al sax soprano, Marco Carretto alla tromba, Mauro Ruffinengo [redacted] sax contralto, Davide Gaglione al piano, Demi Piccolo alla chitarra, Giuliano [redacted] basso, Mauro «Galvao» Tagliatti [redacted]la batteria e Omar «Jack» Verbetti alla voce.

La serata [redacted] organizzata dall'Associazione Gente&Paesi che cura [redacted] kermesse estiva «PortacomaRock» (si svolgerà il 15 e 16 giugno) [redacted] da Altrimedia che cura la rassegna «Dalla Terra alla Luna» (in agosto).

Durante la serata si potranno degustare prodotti tipici [redacted] i vini offerti dalla Bottega del Grignolino di Portacomaro. Ingresso libero.

mappa degli appuntamenti del week end

[redacted]

[redacted] Stasera al Diavolo Rosso, piazza San Martino, «Barbera beat night» con musica proposta dal dj Moris. Domani sera dalle 21 invece si ballerà tango argentino. Ingresso libero. Info: 0141/355.699.

[redacted] È [redacted] rinviato al 7 aprile il concerto del flautista [redacted]-[redacted] Pas e dell'arpista Margherita Scafidi inizialmente in programma questa sera nella sala della Fontana, nell'ambito della rassegna organizzata dall'associazione «Tempo vivo».

AGLIANO. Prosegue stasera la rassegna [redacted] «Echi di cori» organizz[redacted] dall'assessorato alla Cultura della Provincia. Alle 21 [redacted] parrocchia di San Giacomo Maggiore, concerto del Coro polifonico Astense [redacted] del [redacted] K2. Ingresso libero.

CASSINASCO. alla birreria «Il Maltese»: stasera concerto dei «G. T. O.» gruppo umbro di rock-blues e funky. Ingresso libero.

CELLE ENOMONDO. Nuovo appuntamento della rassegna «Echi di cori»: alle 21 nella chiesa parrocchiale di Sant'Antonio Abate, concerto del coro del liceo scientifico «Vercelli» di Asti [redacted] del Coro Don Bosco di Nizza. Ingresso libero.

[redacted] Allo «Yamama club» di via IV Novembre stasera dalle 23 [redacted] i «Fuerte Ventura» (repertorio rock e cover Anni '60-'80). La formazione comprende Massimo Martinengo alla voce, Pierpaolo Argirò alla chitarra, Paolo Borio [redacted] basso e Giacomo Lella alla batteria.

[redacted] Stasera alle 21,30 allo «Swing Hall», si terrà il concerto jazz dello «Hammond Trio»: Federico Conti all'organo Hammond B3, Lorenzo Minguzzi alla chitarra, Maurizio Cuccuini alla batteria. Durante l'intervallo rinfresco offerto dall'Emporio di Olivola.

Il complesso rock «Fuerte ventura» stasera di scena allo Yamama club di Nizza

OTTIGLIO. Stasera dalle 22,30 musica al Nuovo Caffè 900: suoneranno i «Jubiabà» (repertorio funky); ingresso libero.

PENANGO. Stasera alle 21 nella chiesa parrocchiale di San Grato si terrà [redacted] concerto del Quartetto Cameristico Italiano organizzato dalla Provincia con l'Ente Concerti Castello di Belveglio. La formazione è costituita da Luciano Antoniolì, Carlo Dusina, Giovanni Sora e Giorgio Tonelli che suonano clarinetti di varie dimensioni, dal più acuto a quello basso. Il gruppo è nato [redacted] anni fa su iniziativa di Luciano Antonioli, docente al Conservatorio «Verdi» di Milano. Eseguiranno brani di Mozart, Rossini, Kurt Weill, Erroll Gardner, Holcomb, Sontheim [redacted] Rimskij-Korsakov. Ingresso libero.

DOVE SI [redacted]

ISOLA. Stasera nei locali del Mediterraneo sulla Asti-Alba, si balla[redacted] ritmi house, revival e commerciali proposti dai dj Ricky Bruno, Albertino King Carrara, Pino Fratta [redacted] Pittaluga. Info: 0141/958.821.

VALFENERA. Stasera al dancing «La [redacted] dei venti» [redacted] balla con Monica e l'Orchestra del sole. Domani ci sarà invece il complesso del trombettista astigiano Luigi Gallia. Info:0141/939.298.

[redacted]

[redacted] Lunedì alle 21 al Politeama la rassegna «Teatro nelle lingue del Piemonte» organizzata da Regione [redacted] Teatro Stabile di Torino proporrà il nuovo recital [redacted] Bruno Gambarotta «Astesan's». Una singolare carrellata di personaggi astigiani da Vittorio Alfieri a Paolo Conte. Ingressi: [redacted] mila lire.

[redacted] Stasera alle 21 la Compagnia «Degli Instabili» di Monale in collaborazione con la Pro loco presenta «Poker d'assi», commedia in tre atti elaborata dalla compagnia [redacted] [redacted] regia di Flavia Federici e la collaborazione musicale di Roberta Gazzaniga. Ingresso: [redacted] mila lire.

[redacted]. Stamani alle 9,30 all'Oratorio Don Bosco, l'associazione «Oltre il Sipario» in collaborazio[redacted] con la compagnia «I Nuovi di San Paolo» propone la [redacted]dia in due atti «Bertoldo», di Giulio Cesare Croce, nell'adattamento [redacted] Luciano Nattino. La rappresentazione è realizzata per gli allievi della scuola Media di Incisa che hanno seguito un laboratorio sulla figura dello scrittore Croce. Intepreti: Gianfranco Merli (Bertoldo), Walter Brinkmann (re Alboino), Patrizia Grosso (regina Rosamunda). Completano il cast Bruno e Federica Manara, Antonella Saracco, Erika Concialdi, Mario Nosenzo, Andrea Argenta.

[redacted] Per la rassegna «U nost teatro» stasera alle 21 nel salone San Giuseppe, la Compagnia «La Ciuenda» [redacted] Cunico presenta «Previ, medic... [redacted] amur» due atti comici [redacted] Piero Cognasso, che cura anche la regia. L'ingresso [redacted] ad offerta; l'incasso sarà destinato ai restauri della chiesa monumentale di San Giovanni.

GASTRONOMI[redacted]

TONCO. Prosegue stasera la rassegna enogastronomica «Sapori d'inverno». Alle 20,30 [redacted] Villa Toso si cena [redacted] il menù proposto dalla Pro loco di Montechiaro (tra i piatti agnolotti alla piemontese a brasato con polenta). Quota [redacted] persona 38 mila lire. Prenotazioni: 0141/999.131 o 999.285. Replica domani alle 12.

[redacted] Stasera all'agriturismo «Cascina del tiglio» (tel. 0141/951.204) si [redacted] con le antiche ricette piemontesi se[redacted] l'avvocato-gastronomo Giovanni Goria, dedicate alle erbe [redacted] germogli di primavera. Menù a 45 mila lire, vino compreso. Si replica domani alle 12.

INIZIATIVE

CALAMANDRANA. Domani alla Bottega del [redacted] si disputerà il terzo turno del campionato di scacchi a squadre; l'Axa di Calamandrana ospiterà il Casinò di Montecarlo.

[redacted] **TINELLA.** La scrittrice astigiana Loretta Tosello, doma[redacted] alle 18 nella sala della Torre presenterà il libro «Giuseppe Fantaguzzi, un pioniere dell'archeologia dell'Astigiano». Al pae[redacted] della Langa [redacted] dedicate alcune parti del libro perché la famiglia di Fantaguzzi era originaria di Castiglione.

MERCATI[redacted]

ASTI. Domani dalle [redacted] alle 19 nelle piazze San Secondo e Statuto e vie adiacenti si svolgerà il tradizionale mercatino dell'antiquariato.

CICLO DI CONFERENZE DI «ETHICA»

Lunedì parlerà Paolo De Benedetti

Ha avuto grande [redacted] il primo incontro [redacted] ciclo dedicato all'«idea della morte» nelle principali religioni [redacted] nella mentalità scientifica organizzato da Ethica, scuola di etica per uomini d'impresa. L'aula magna della sede universitaria astigiana, si [redacted] gremita di studenti, professori e cittadini, accorsi per ascoltare con attenzione Lama Paljin Tulku Rimpoce, ovvero Arnaldo Graglia (a sinistra nella foto accanto a Giovanni Periale presidente di Ethica), unico italiano riconosciuto come reincarnazione di [redacted] maestro buddhista tibetano [redacted] direttore del centro studi Mandala di Milano. Il Lama ha tratteggiato con abilità [redacted] chiarezza la concezione del buddhismo sulla vita e la morte. «A differenza della nostra cultura che spettacolarizza la morte e al contempo cerca inutilmente di [redacted]izzarla - ha spiegato Graglia - in Oriente la [redacted] considera come [redacted] fatto naturale, ineluttabile, [redacted] cui è bene prepararsi per affrontarla serenamente e consapevolmente. In questo modo si vive meglio, con [redacted] paura [redacted] [redacted].

[redacted] ciclo proseguirà lunedì [redacted] la conferenza del professore universitario astigiano Paolo De Benedetti su «Anima, corpo e morte nella tradizione ebraica». Alle 18 in via Testa [redacted] (ex Fulgor).

Oggi all'hotel Reale

[redacted] un cd [redacted] in piemontese

ASTI. Oggi alle 18,30 nel salone dell'hotel Reale si svolgerà la presentazione del nuovo disco del cantautore Piergiorgio Graglia «Stòrie, la neuva canson d'autor piemontèisa» (la nuova canzone d'autore piemontese). L'ingresso è libero.

Il cd è prodotto dalla sezione torinese di «Gioventura Piemontèisa», associazione che opera per la promozione e la salvaguardia della lingua piemontese. L'intero ricavato della vendita del disco servirà per finanziare [redacted] iniziative in tal [redacted].

Piergiorgio Graglia propone un utilizzo nuovo e inesplorato della lingua piemontese per raccontare storie [redacted] sensazioni in forma di canzone [redacted] influenze jazzistiche [redacted] folk, creando atmosfere intense ed eleganti per dare una valorizzazione innovativa alla canzone piemontese.

È possibile ascoltare un assaggio dell'album «scaricando» alcuni brani dalla pagina Internet del cantautore: http://utenti.tripod.it/graglia.

Montaldo Scarampi

[redacted] «troll's pub» il primo festival del rock brutale

MONTALDO SCARAMPI. Si terrà stasera dalle 22 al «Troll's pub» di collina Forni il primo festival italiano «Brutal», un evento particolare per gli appassionati di un genere musicale dedicato [redacted] chi è dotato di orecchie e stomaco più che resistenti. Proseguono così gli appuntamenti per i cultori delle frange più «pesanti» del rock: nei mesi scorsi nel locale si erano tenute s[redacted] dedicate al «gothic» e al «trash».

Sul palco del locale si alterne[redacted] alcuni complessi specializzati in un repertorio dalle sonorità estreme. Sono i «Mind Snare», storico gruppo torinese, attivo dal 1989, con 3 cd all'attivo, 7 demo, concerti [redacted] formazioni di culto come Kreator, Malevolent creation, Oppressor, Disgorge, Godless truth, Vader. Seguiranno i milanesi «Nefas», i «Bastard seints» di Varese, i «Morbus» di Reggio Emilia, [redacted] «Awful» di Milano [redacted] Como. Faranno gli onori di casa i «Sema dell'odio».

[redacted]
SIMBOL
QUESTA SERA
MAURO FERRARA
[redacted]
PAOLO TARANTINO
S.S. ASTI MARE
VIGLIANO [redacted]
[redacted]

Dancing
LA PERLA
Via al Mulino [redacted] ASTI
Tel. 0141.531660
SABATO 24/03
LUIGI GALLIA
MARTEDÌ 27/03
LISCIOTECA CON I D.J.
BEPPE E ORFEO

CINEMA LUMIERE - ASTI
MULTISALA VERDI - NIZZA M.TO
"Semplice, commovente e bello"
Lietta Tornabuoni - LA STAMPA
"Nanni Moretti colpisce [redacted] cuore [redacted] spettatore"
Natalia Aspesi - LA REPUBBLICA
"Il capolavoro di Nanni Moretti. Un grande cinema, un grandissimo evento per il cinema italiano"
Gianluigi Rondi - IL TEMPO
Sacher film presenta
la stanza del figlio
[redacted] film di
Nanni Moretti
Nanni Moretti Laura Morante

Nanni Moretti Laura Morante

stasera al cinema

AD ASTI E DINTORNI

[redacted]

LUX. Tel 0141-594 147
La tigre e il dragone
[redacted] [redacted] M. Yeoh, C. Yun-Fat.
[redacted] 19,55; 22,30. Biglietto: 12.0000 (8000).

[redacted] Tel 0141-530.086
Traffic
di S. Soderberg con C. Zeta-Jones, M. Douglas.
[redacted] 19,15; 22,30. Biglietto: 12.0000 (8000).

RITZ. Tel 0141-530 086
Billy Elliot
di S. Daldry con G. Lewis, J. Draven.
[redacted] 19,55; 22,30. Biglietto: 12 000 (8000).

NUOVO SPLENDOR. Tel. 0141-[redacted] 048
Chocolat
[redacted] con L. Olin, J. Binoche, J. Depp.
Orario: 20; 22.30. Biglietto: 12 000 (8000).

LUMIERE. Tel 0141-413.630.
La stanza del figlio.
di e con N. Moretti, L. Morante [redacted] Accorsi.
Orario: 20,30; 22.30. Biglietto: 12.000 (8000).

[redacted]

[redacted] 41-824 889
Ti presento i miei.
di M. Jay Roach con R. De Niro, B. Stiller.
[redacted]

[redacted]

[redacted]ONALE Tel. 0141-701 496
L'ultimo bacio.
[redacted] Muccino con S. Accorsi e G. Mezzogiorno.
Orario: 20; 22 3[redacted] [redacted].

[redacted]

LUX. Tel 0141-702 788
[redacted] Folli[redacted] a N. Y.
di J. Herzfeld con R. De Niro, K. Grammer.
Orario: 20. [redacted] Biglietto: 12 000 (10.000).

SOCIALE (DTS). Tel. 0141-701.496
Amici ahrarara.
Orario: 20,15; 22,30. Biglietto: 12.000 (10.000).

MULTISALA. Sala Verdi. Tel 0141-701.499
Scoprendo Forrester
di G. Van Sant jr con S. Connery, R. Brown.
Orario: 20; 22,30. Biglietto: 12.000 (8000).

MULTISALA. Sala Aurora
La stanza del figlio.
di e con N. [redacted] L. Morante, S. Accorsi.
[redacted]: 20,15; 22.30. Biglietto: 12.000 (8000).

MULTISALA. Sala Regina
Snatch. Lo strappo.
di G. Ritchie con B. [redacted] Del Toro.
Orario: 20,15; 22.30. Biglietto: 12.000 (8000).

[redacted] SAN DAMIANO [redacted]

CRISTALLO. Tel. 0141-975.124.
[redacted]

[redacted] 0141-975.018
Billy Elliot
di S. Daldry con G. Lewis, J. Draven.
Orario: [redacted]. Biglietto: 12.000 (9000).

SPLENDOR. Tel. 0141-982.288
L'ultimo bacio
di G. Muccino con S. Accorsi e G. Mezzogiorno
[redacted] Biglietto: 10.000 (9000).

[redacted] ACQUI TERME [redacted]

ARISTON. Tel. 0144-322.400
Scoprendo Forrester.
di G. Van Sant jr con S. Connery, R. Brown.
[redacted] 15,45; 22,30. [redacted] 12.000 (8000).

CRISTALLO. Tel. 0144-322.885
Amici ahrarara.
di F. Amurri con Max Cavallari e Bruno Arena.
Orario: 20,15; 22.30. Biglietto: 12.000 (8000).

[redacted]

VITTORIA. Tel. 0142-452.291
Traffic.
Orario: 14,30; 17; 19,40; 22,20. Biglietto: [redacted].

POLI. Tel. 0142-452.081
[redacted]ahrarara.
Or.: 15,50; 17,45; 20,20; 22,20. [redacted]: 12.000

MODERNO. Tel. 0142-452.816
L'ultimo bacio
[redacted] 15,30; 17,45; 20. [redacted] Biglietto: 12.000.

[redacted]

ALESSANDRINO. Tel. 0131-252.644.
15 minuti. Follia omicida a N. Y.
di J. Herzfeld con R. De Niro; K. Grammer
Orario: 16; 18; 20; 22,30. Biglietto: 12.000

[redacted] Tel. 0131-252.079.
[redacted] del figlio
di e con N. Moretti, L. Morante, S. Accorsi.
Orario: 16; 18; 20; 22,20. [redacted]: 10.000 (7000).

COMUNALE - SALA GRANDE.
Il gladiatore
di R. Scott con R. Crowe, J. Phoenix.
Orari: 19; 22.15. [redacted]: 12.000 (9000).

[redacted] - SALA [redacted] Tel. 0131-234 240
Un sogno per domani.
[redacted] Leder con K. Spacey. [redacted].
Orario: 19,45; 22,30. Biglietto: 12.000 (9000).

[redacted] Tel 0131-258 080
Traffic
di S. Soderberg con C. Zeta-Jones, M. Douglas.
Or. 16,45; 19,30; 22,15. [redacted]: 12.000 (9000).

[redacted] Tel. 0131-252.112
Amici ahrarara.
[redacted] [redacted] con Max Cavallari e Bruno Arena.
Or.: 16,10; 18,10; 20,10; 22,15. Biglietto: 12.000.

MODERNO. Tel. 0131-252.707.
Scoprendo Forrester.
di G. Van Sant jr con S. Connery, R. Brown.
[redacted] 17,30; 19,50; 22,25. [redacted]: [redacted]

KRISTALLI - Sala Kubrick. Tel. 0131-349.321.
Snatch. Lo strappo.
di G. Ritchie con B. Pitt, B. Del Toro.
Or.: 16,15; 18,15; 20,15; 22,30. Biglietto: 12.000.

KRISTALLI - Sala Kurosawa.
Le fate ignoranti.
di F. Ozpetek con S. Accorsi, M. [redacted].
Or. 16,15. [redacted]

[redacted]

EDEN. [redacted] 0173-363.021.
Ti presento i miei.
Orario: 20. Biglietto: 10.000 (7000).
[redacted]
Orario: 22. Biglietto: 10.000 (7000).

MORETTA. Tel. 0173-3[redacted]
Caruso, zero in condotta.
Orario: 20; 22. Biglietto: 10 000 (5000).

ORBET. Tel. 0173-284.953.
Prima o poi mi sposo.
[redacted] 20; 22. Biglietto: 10 000 (7000).

nelle sale di

TORINO

ACCADEMIA piazza S. Giulia 2 bis, tel. 011.88.78.07. **L'erba di Grace.** Or.: 16,30; 18,30; 20,30; 22,30.
ACTOR'S STUDIO via Chiesa della Salute 77/b, tel. 216.6784. **L'ultimo bacio.** Or.: 15,30; 17,50; 20,10; 22,30.
ADUA 200 corso Giulio Cesare 57, tel. 856.521. **Scoprendo Forrester.** Or.: 15; 17,30; 20; 22,30.
ADUA 400 corso Giulio Cesare 67, tel. 856.521. **Snatch - Lo strappo** Or.: 16; 18,10; 20,20; 22,30.
AMBROSIO MULTISALA corso Vittorio Emanuele II 52, tel. 547.007. Sala 1: **Le fate ignoranti.** Or.: 15,30; 17,50; 20,10; 22,30. Sala 2: **Traffic.** Or.: 16; 19,15; 22,15. Sala 3. **What women want.** Or.: 15; 17,30; 20; 22,30.
[redacted] Sommeiller 22, tel. 581.7190. Sala 1: **Il gladiatore.** [redacted]: 15,40; 19,35; 22,30. Sala 2: **Vertical limit.** Or.: 15,35; 17,55; 20,15; 22,35.
CAPITOL via San Dalmazzo 24, tel. [redacted]. [redacted] **faculty.** V. M. 14. Or.: 15,45; 18; 20,15; 22,30.
CENTRALE [redacted] C. Alberto 27, tel. 540.110. **Born romantic - Romantici nati.** [redacted]: 15,30; 17,15; 19; 20,45; 22,30.
C. CHAPLIN 1 via Garibaldi 32/e, tel. 436.07.23. **L'ultimo bacio** Or. 15,30; 17,50; 20,10; 22,30.
C. CHAPLIN 2 via Garibaldi 32/e, tel. 436.07.23. **La stanza del figlio.** Or.: 16,30; 18,30; 20,30; 22,30.
CIAK corso G. Cesare 105, tel. 232.029. **15 minuti - Follia omicida a New York.** Or.: 15; 17,30; 20; 22,30.
DORIA via Gramsci 9, tel. 542.422. **Chocolat.** Or.: 15,05; 17,35; 20,05; 22,35.
DUE GIARDINI - Sala Nirvana via Monfalcone 62, tel. 327.2214. **La stanza del figlio.** Or.: 15; 16,55; 18,50; 20,45; 22,40.
[redacted] Sala Ombrerosse via [redacted] 62, tel. 327.2214. **Conta su di me.** [redacted]: 15,45; 18; 20,15; 22,30.
[redacted] GRANDE [redacted] Sabotino, tel. 447.52.41. Pom. or. 15,30 **Digimon!.** Sera **Chocolat.** Or.: 17,50; 20,10; 22,30.
ELISEO BLU piazza Sabotino, [redacted] 447.52.41. **La tigre e il dragone.** Or.: 15,30; 17,50; 20,10; 22,30.
ELISEO ROSSO piazza Sabotino, [redacted] 447.52.41. **Hannibal.** Or.: 15; 17,30; 20; 22,[redacted].
[redacted] piazza Vittorio Veneto 5, tel. 817.16.42. **Billy Elliot.** Or.: 16; 18,10; 20,20; 22,30.
ERBA 1 corso Moncalieri 241, tel. 661.54.47. **La dea del '67.** Or.: 20; 22,30.
ERBA 2 corso Moncalieri 241, tel. 661.54.47. [redacted] teatro.
ETOILE via B. Buozzi ang. [redacted] Roma, tel. 530.353. **Prima o poi mi sposo.** Or.: 15,50; 18,10; 20,25; 22,30.
FARO via Po 30, tel. 817.33.23. **15 minuti - Follia omicida a New York.** Or.: 15; 17,30; 20; 22,30.
FIAMMA corso Trapani 57, tel. 385.2057. **What women want - Quello che le donne vogliono.** Or.: 15; 17,20; 19,50; 22,30.
IDEAL corso Beccaria [redacted], tel. 521.4316. Chiuso per lavori.
KIM via Po 21, tel. 812.59.98. **Il gusto degl[redacted].** [redacted]: [redacted]; 18,10; 20,20; 22,30.
[redacted] Teresa 5, tel. 534.614. **Liam.** Or.: [redacted] 18,30; 20,30; 22,30.
LUX Galleria S. [redacted], tel. 541.283. **Amici Ahrarara.** Or.: 15,55; 18,10; 20,20; 22,30.
MASSIMO UNO via Verdi 18, tel. 812.5606. **2001: Odissea nello spazio.** Or.: 16. Or.: 20,30 (La giornata della bicicletta) Ingresso gratuito **Monsieur Hulot nel caos del traffico.** Or.: 22 (La giornata della bicicletta) **Intervento assessore Hutter.** Or.: 22,30 **L'ingorgo** - Una storia impossibile.
MASSIMO DUE via Verdi 18, tel. 8[redacted]. [redacted] **stanza del figlio.** Or.: 16,30; 18,30; 20,30; 22,30.
NAZIONALE 1 via Pomba 7, tel. 812.41.73. **Snatch - Lo strappo.** Or.: 15,45; 18; 20,15; 22,30.
NAZIONALE 2 via Pomba 7, tel. 812.41.73. **La leggenda di Bagger Vance.** Or.: 15,30; 17,50; 20,10; 22,30.
OLIMPIA 1 via Arsenale 31, tel. 532.448. **Le fate ignoranti.** Or.: 15,30; 17,50; 20,10; 22,30.
OLIMPIA 2 via Arsenale 31, tel. 532.448. **Ti presento i miei.** Or.: 15,30; 17,50; 20,10; 22,30.
REPOSI 1 via XX Settembre 15, [redacted] 531.400. **Rapimento e riscatto.** Or.: 14,45; 17,15; 19,45; 22,20.
REPOSI 2 via XX Settembre 15, tel. 531.400. **Billy Elliot.** Or.: 15,30; 17,50; 20,10; 22,30.
REPOSI 3 via XX Settembre 15, tel. [redacted]. [redacted] **mo bacio.** Or.: 15,30; 17,50; 20,10; 22,30.
REPOSI 4 via XX Settembre 15, tel. 531.400. **Traffic.** Or.: 16; 19; 22.
REPOSI 5 via XX Settembre 15, tel. 531.400. **Concorrenza sleale.** Or.: 15,15; 17,40; 20,05; 22,30.
ROMANO Galleria Subalpina, tel. 562.01.45. **Scoprendo Forrester.** Or.: 15; 17,30; 20; 22,30.
STUDIO RITZ via Acqui 2, tel. 819.01.50. **Erin Brockovich - Forte come la verità.** Or.: 15; 17,30; 20; 22,30.
VALENTINO 1 Teatro Nuovo corso M. d'Azeglio 17, tel. 650.02.00. **Quills - La penna dello scandalo** Vet. Min. 18. Or.: 15,30; 17,50; 20,10; 22,30.
VALENTINO 2 Teatro Nuovo corso M. d'Azeglio 17, tel. 650.02.00. **Traffic.** Or.: 16,15; 19,15; 22,15.
VITTORIA via Roma 356, tel. 5627492. **15 minuti - Follia omicida a New York.** Or.: 15,05; 17,35; 20,05; 22,35.

[redacted] a un terzo [redacted]

Tariffe abbonament[redacted]

	Annuale		
	Metropoli* (1.250 lire a copia)	Postale (1.000 lire a copia)	Edicola [illegible]
7 gg. sett.	449.000	359.000	413.000**
6 gg. sett.	385.000	308.000	354.000
5 gg. sett.	321.000	257.000	296.000
	Semestrale		
	Metropoli* (1.250 lire a copia)	Postale (1.000 lire a copia)	Edicola (1.150 lire a copia)
7 gg. sett.	225.000	180.000	207.000**
6 gg. sett.	193.000	[redacted]	177.000
5 gg. sett.	160.000	128.000	148.000

*Solo Torino città, Pinerolo e Venaria. **Esclusa la domenica in Torino città

LA STAMPA
L'abbonamento. Il bello di ogni giorno.

90 GIORNI DI RISPARMIO ENORME!

PREZZI SENZA CONFRONTI

QUALITÀ ASTA

VIENI A RITIRARE IL NOSTRO NUOVO CATALOGO: 64 PAGINE DI INCREDIBILI OFFERTE!

SETTIMANALE
Bolognese, come foto.

Lire 198.000

**PORTATI A CASA IL RISPARMIO*: Prezzi IVA inclusa, franco fabbrica*

PRISMA
Bagno laccato con lavabo, come foto.

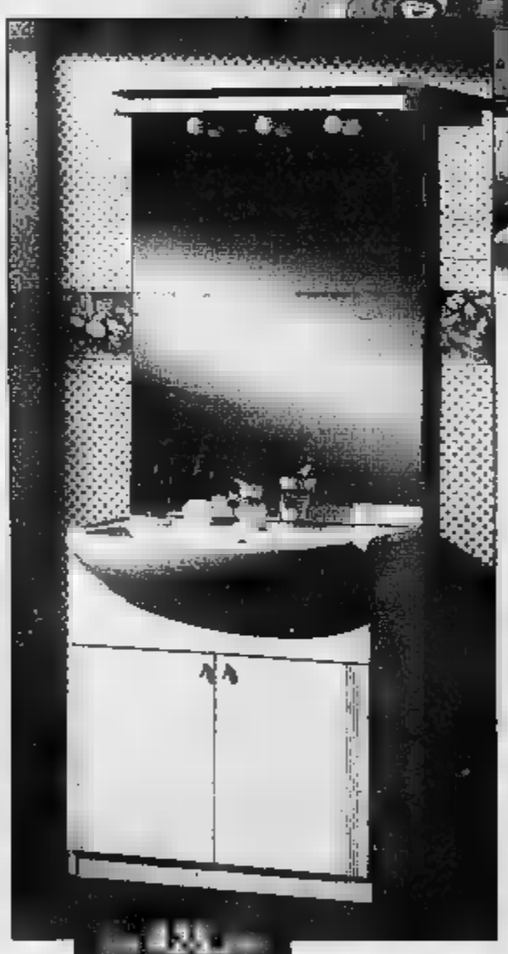

Lire 425.

BAR
Con sgabelli, in pino massiccio, disponibile in tinta noce, miele e naturale, come foto.

Lire 1.280.000

SCARPIERA
In "arte povera" con ribalte, come foto.

Lire 35.

VIENNA
Sedia, come foto.

NENA
Sedia pieghevole, come foto.

SUSY
Sedia con seduta in paglia, come foto.

Lire 29.500

Lire 950.000

LEO
Divano due posti fisso, disponibile in tessuti di serie

Lire 180.000

MARTE
*Salotto in pino massiccio, disponibile in tinta noce, miele e naturale, vari tessuti, **tavolino incluso.***

ASTA del MOBILE

IMMAGINE

Il marchio che contraddistingue i mobili prodotti e commercializzati da

CAVALLERMAGGIORE (CN)
Corso Piemonte, 16 Tel. 0172.382.760 Fax 0172.382.754

www.astadelmobile.it

FINALE LIGURE (SV)
Via dell'Artigianato, 54 Tel. 019.681.043 Fax 019.681.797

SIAMO APERTI LA DOMENICA POMERIGGIO - LUNEDÌ CHIUSO TUTTO IL GIORNO
DAL MARTEDÌ AL SABATO ORARIO CONTINUATO

Basket C1: i bancari potrebbero ancora agganciare la capolista Pavia

Prestitempo in campo a Dogliani

«Ma non sarà soltanto una passeggiata»

A Dogliani sarà una semplice gita? La Prestitempo (basket C1) affronta stasera in trasferta la formazione [illegible]. Si ripetes- pari pari l'andamento [illegible] girone d'andata, questa partita [illegible] dovrebbe risolvere in un'agevole vittoria.

I bancari sono reduci come nella prima parte del campionato [illegible] doppio successo su Pavia e Derthona. Nel confronto disputato a dicembre il successo con il Dogliani fu largo e ampio: 108-71. Un risultato simile a quello ottenuto sabato scorso al palazzetto dello sport di via Gerbi contro i leoncelli tortonesi (107-67).

Paolo Patria, pivot Prestitempo

Il girone è praticamente spaccato in due: tra le prime otto e le restanti sei c'è una differenza tecnica abissale.

Al termine della stagione regolare mancano ancora quattro turni; la Cierre ha un calendario sicuramente più agevole delle [illegible]. Solo la prossima sfida casalinga con il Varese può riservare qualche incognita. Tra l'altro, se il campionato finisse ora, proprio i [illegible]i sarebbero gli avversari di Oggero e compagni nei quarti dei play-off. Ma stiamo divagando.

Nelle ultime due giornate la Prestitempo sarà opposta al Varazze e al Novara, che [illegible] comprese nella seconda fascia.

Ben più a rischio il cammino della capolista Pavia che, dopo la partita odierna con Genova, affronterà in trasferta Torino e Varese e in casa il Saronno, in fase calante ma pur sempre la terza forza del campionato.

Insomma, la squadra di Meo Sacchetti può sperare veramente in un aggancio [illegible] extremis, che darebbe il vantaggio di giocare in un'eventuale finale-promozione [illegible] «bella» in [illegible].

Intanto però c'è da risolvere la questione Dogliani, che sul suo parquet può [illegible] qualche grattacapo. Nelle file astigiane mancherà ancora il centro Gaddo, che sconta così la seconda giornata di squalifica [illegible] sarà a disposizione per l'incontro [illegible] il Varese. Largo [illegible] giovani dunque, con Perissinotto, Brezzo, Andreo e Martinelli [illegible] ballottaggio per due posti. Per il resto le condizioni della squadra sono ottime. In ogni gara [illegible] segnala sempre qualche nuovo giocatore come protagonista: con il Derthona a esempio è risultato irresistibile Paolo Patria, dominatore sotto le plance e miglior realizzatore dell'incontro. A dimostrazione di quanto sia completa la rosa a disposizione di Sacchetti. [e. a.]

Il calendario

Mancano 4 gare ai play off per la B

Mancano solo quattro partite al termine della prima fase. Alla seconda accederanno le migliori otto con la formula dell'eliminazione diretta: la prima incontrerà l'ottava; la seconda la [illegible]ti- [illegible] e così via. La squadra [illegible] il miglior piazzamento nella stagione regolare avrà diritto a giocare la «bella» in casa. Salirà [illegible] B2 una sola formazione.

Decima giornata di ritorno: Auxilium Torino-Junior Casale; Bosto Varese-Il Giornalino Alba; Novara-Oleggio; Saragat Alessandria-Saronno; Genova-Pavia; Dogliani-Prestitempo; Derthona-Varazze.

Classifica. Pavia 40 punti; Prestitempo 36; Junior Casale 32, Saronno 30; Auxilium Torino 28; Il Giornalino Alba 26; Bosto Varese 22; Oleggio 20; Alessandria, Derthona, Varazze, Genova 14; Dogliani 12; Novara 6.

Prossimo turno (31 marzo e 1° aprile): Junior Casale-Derthona; Oleggio-Alessandria; Saronno-Dogliani; Prestitempo Cierre-Bosto Varese; Genova-Novara; Oscar Pavia-Auxilium Torino; Alba-Varazze.

Solidarietà

Un gemellaggio con l'«Anfass»

In settimana la Prestitempo ha compiuto un bel gesto di solidarietà, trascorrendo un pomeriggio nella sede dell'Anffas insie- [illegible] ai ragazzi disabili dell'associazione. Alla giornata hanno preso parte Daniele Allara, Andrea Bertello, Amedeo Calvo, Giacomo Passera, Paolo Patria, Giovanni Torcello e Luca Ugaglia; il preparatore atletico Gian Carlo Caracciolo, il coach Meo Sacchetti, il general [illegible] ger Beppe De Stefano e il dirigente Gian carlo Grassi.

A fare gli onori di casa è stato il presidente dell'Anfass Marcello Follis. L'iniziativa [illegible] stata preparata da tempo: la squadra decise di rinunciare alla tradizionale cena di Natale per devolvere all'Anfass i soldi risparmiati. La somma è stata consegnata a nome della Cierre dal pivot Torcello. Durante la visita i cestisti astigiani, accolti con grande simpatia, h[illegible] familiarizzato con gli ospiti dell'istituto e seguito le attività terapeutiche. Al termine l'invito rivolto ai ragazzi ad assistere alla prossima partita casalinga della Prestitempo.

Cadetti Erbavoglio, resa con onore

Battuti dalla capolista Torino Juniores Saclà, marcia trionfale

JUNIORES. Nel torneo di basket Juniores prosegue la marcia trionfale della squadra juniores della Saclà nella seconda fase regionale del campionato. Trascinati da Perissinotto e Martinelli, i ragazzi di Salvemini hanno superato il Savigliano per 95-66 (25-11, 53-29, 71-53). Ancora imbattuta, la Cierre guida la graduatoria a punteggio pieno ed è lanciata alla conquista del titolo piemontese.

Saclà: Azzena, Brezzo 7, Parcesepe, Ercole 14, Martinelli 22, Perissinotto 34, Bosia 5, Ilic 13, Raviola.

CADETTI. Orgogliosa gara dell'Erbavoglio, che ha tenuto testa fino alla fine alla capolista del girone Auxilium Torino.

Il quintetto guidato da Adriano Arucci si [illegible] arreso per 56-62. La partita avrebbe seguito probabilmente un corso diverso se Rissone e compagni non avessero letteralmente buttato via il secondo tempo, chiuso sotto per 23-39.

Erbavoglio: Cafiso 7, Di Antonio, Pavese, Borio 8, Monticone 20, Belgero, Bramafarina, Saracco 2, Parcesepe 7, Rissone 12.

RAGAZZI. Preziosa vittoria esterna per la compagine di Valter Parigi che ha battuto il Cuneo per 69-72 dopo un tempo supplementare.

La Corim ha avuto ragione degli avversari al termine di un emozionante testa a testa, come evidenziano [illegible] parziali dei quattro tempi: 15-11, 34-25, 44-44, 63-63. Con questo successo la Cierre consolida il terzo posto in graduatoria.

Corim: Risso 26, Mastroberardino 5, Baldi 8, Ferraris 3, Grande 11, Mereu 4, Squillari 4, Loreto 1, Iviglia 10, Sgarbi, Cerruti, Aquilini.

PROPAGANDA. L'Atl ha ribaltato il risultato dell'andata [illegible] ha vinto contro i pari età del Fossano per 64-34. A fare la differenza [illegible] stati i primi due quarti, terminati 18-5 e 34-11. Il terzo si era concluso sul 48-27.

In virtù della migliore differenza canestri la squadra di Giorgio Marengo sale in terza posizione, scavalcando proprio i cuneesi.

[illegible]tl: Musso 10, Carbone, Vesso- [illegible] 8, Cardalano 6, Fenoaltea 3, Gazzetta 10, Boero, Pozzato 12, Perosino 15.

Golf, al Margara c'è il «Lancia»

E' il più antico torneo italiano Astigiani con lo sponsor Cassa

Da sin. Piero Visconti, Grazia e Piero Alciati, Mario Tirone, Massimo e Tazio Piubelli

FUBINE

I più forti golfisti astigiani saranno [illegible] gara, oggi e domani, sui «green» di Margara, nel primo atto del Trofeo Lancia, il più antico torneo italiano. Un appuntamento di assoluto prestigio per una manifestazione nazionale suddivisa in 42 tappe, che si concluderà con la finale del 21-24 settembre al Golf Brianza [illegible] «Master Lancia» il 6-7 dicembre ad Agadir, in Marocco.

E' la prima, grande gara [illegible] stagione che si annuncia particolarmente ricca di appuntamenti di prestigio nel circolo diretto da Giulio Griffi. Da ricordare in particolare i campionati italiani [illegible] squadre di A2 (29 aprile-1 maggio) e l'Open San Paolo Vita (3-6 ottobre).

Da quest'anno anche la «Cassa di risparmio Asti» farà da sponsor a varie iniziative legate [illegible] circuito del grande golf che ha [illegible] Margara [illegible] dei punti di riferimento più prestigiosi.

Provincia di Asti

EUROSYN

Ciclo [illegible] seminari

"Gestione ambientale [illegible] qualità"

13 [illegible] - 29 maggio 2001

Secondo incontro [illegible] aprile

La gestione ambientale per il settore del legno e [illegible] imprese [illegible]

Programma:

- "Sistemi di gestione [illegible] opportunità [illegible] oneri"
  Alberto Quaglino, Politecnico di Torino
- "L'analisi del ciclo [illegible] vita (LCA) come strumento di gestione energetico-ambientale [illegible] produttivo"
  Gianluca Baldo, Life Cycle Engineering
- "Gestione [illegible] rifiuti e [illegible] acque reflue"
  Maurizio Onofrio, Politecnico di Torino

[illegible] Consiliare [illegible] Provincia [illegible] Asti, 16.30-19.30

La partecipazione è libera, previa iscrizione presso il Centro EuroSyn, tel. 0141- 351853, fax 0141-322805, e-mail eurosyn@provincia.asti.it

Nuova Apertura

CAFFETTERIA ARGENTA

Vincenzo e Daniele Vi invitano all'inaugurazione

SABATO 24 MARZO alle 17.30

NON MANCATE

Caffetteria Argenta - Gall. Argenta, 3 - Tel. 0141.324121

Non aspettare!

Erba Voglio

REALIZZA I TUOI DESIDERI!

IL FINANZIAMENTO IN 24 ORE*

BANCA C.R.ASTI
CASSA DI RISPARMIO DI ASTI S.p.A.

*Tempo massimo di delibera per i clienti C.R.ASTI

Bocce A: nel ritorno delle semifinali

Dlf Sara a Pianezza una partita decisiva

Antonella Laurenti

Oggi il Dlf Sara Assicurazioni, seccamente battuto (17-3) sabato scorso nell'andata della semifinale-scudetto, cerca a Pianezza di portare il bilancio in parità per poi giocarsi il tutto per tutto nell'eventuale spareggio di domani (che si disputerà sempre nell'impianto del comune torinese). È tratta di una specie di esame di riparazione. Il Dlf arriva preparato a questo appuntamento? Psicologicamente sì, fisicamente, purtroppo, no del tutto. A preoccupare il ds Squassino e i tifosi sono le condizioni fisiche del bocciatore Simone Nari, punto di forza della squadra astigiana, colpito in settimana da una fastidiosa forme influenzale accompagnata da un rialzo febbrile. L'impiego del giocatore oggi è in forte dubbio. Senza Nari, le per il Dlf si complicano parecchio, tanto da indurre Squassino ad affermare: «Senza Simone sono molto incerto sull'esito del primo confronto esterno con il Pianezza, con Simone in campo, lo spareggio di domenica sarebbe affatto un miraggio». Se Nari è «in forse», sicura è invece l'assenza di Luigi Ottonello, fuori per scelta. Nonostante queste avversità la squadra è motivata, in particolar modo i due corridori, Lorenzo Basilietti e Alfredo Bagnasco. In settimana i ragazzi hanno effettuato tre allenamenti a dimostrazione del fatto che non hanno affatto gettato la spugna e che a Pianezza venderanno cara la pelle. I mezzi per «vendicarsi» di Favre e Panero (strepitosi sabato scorso) ci sono: i due velocisti astigiani sono convinti di questo e il loro ottimismo ha contagiato Squassino. «Lorenzo e Alfredo mi hanno dato la carica - ammette il ds astigiano - A Pianezza faremo nostro meglio per arrivare allo spareggio». Squassino punta molto anche su Mino Vottero, Vittorio Giorgi e Roberto Vercellino: questi tre giocatori, tutti reduci nel Torinese, sono bene i campi dell'impianto di Pianezza avendovi disputato numerose gare. Quanto al Pianezza, la squadra del ds Gilardi è annunciata in grande forma. La partenza di Piero Amerio (che il prossimo giocherà per la Tubosider) non ha turbato più di tanto l'ambiente. I giallogrigi sono sicuri di poter «chiudere» il discorso con il Dlf già questa sera.

Ulano Squassino, ds Dlf-Sara

Nell'altra semifinale-scudetto il Ferraro ospita il Fossano.

Volley A2: domani la partitissima con Salerno. Lo spagnolo Vega in Nazionale

La BM2 si allena battendo Biella

E Gulinelli-scrittore dà lezioni di «stile»

Franco Binello

L'unico a fare palestra, ieri mattina, è stato il «libero», Mauro Bottero, alle prese con un piccolo problema articolare ad una spalla. Poi, con gli altri compagni di squadra della BM2 è tornato a giocare in serata, al PalaConbipel. E oggi nuova «sgambata». Ma ormai il più è fatto: domani, alle 17,30, è il momento della verità. Una vittoria con 3 punti sul Salerno darebbe alla squadra astigiana la certezza matematica della salvezza (nel torneo di volley A2); in caso contrario i giochi si riaprirebbero in modo quasi drammatico. Dal Paradiso all'Inferno, insomma: tutto in una partita.

Intanto la Bm2 si è preparata nel modo migliore a questo evento, travolgendo (5-0) il Biella nell'amichevole di giovedì. Ottima prova del collettivo, con il quasi recuperato Juan Carlos Vega (fresco di convocazionale nella Nazionale del suo Paese) e reduce da uno strappo a una coscia, che ha giostrato per due set da «libero». Non è difficile ipotizzare un suo impiego, anche solo a sprazzi contro Salerno.

L'allenatore astigiano Flavio Gulinelli, 43 anni, già vice Bebeto sulla panchina della Nazionale azzurra campione del mondo nel '98 in Giappone, ha dato alle stampe «Volley stile libero» (Sperling & Kupfer editore, lire 34.500: in vendita anche nelle librerie astigiane): un manualetto di piacevolissima consultazione a che per i non addetti ai lavori, testi e foto (di una vasta gamma di campioni) che illustrano tecniche e segreti dei vari colpi.

Flavio Gulinelli, 43 anni. L'allenatore BM2, già campione del mondo con la Nazionale nel '98 (come vice di Bubeto, in panchina) ha presentato il suo primo libro: «Volley stile libero»

UNDER 20. E' un momento storico per il Grande Volley. Mentre la prima squadra si gioca la permanenza anticipata nella massima serie, anche i giovanissimi dell'under 20 sono vicinissimi ad un grandissimo risultato. Domani pomeriggio a Torino, la formazione di Fausto Ferraris si gioca l'accesso alla finale regionale del proprio torneo. Il match decisivo contro la formazione del Parella, giovanile della Kappa Torino, che è già stata superata nel turno di andata con il risultato di 3-2. Con un altro sui torinesi, Bosticco e compagni potranno accedere alla finalissima dell'8 aprile, che si disputerà contro l'Alpitour Cuneo. I giovani astigiani potranno accedere alla finale anche pareggiando l'incontro di domani pomeriggio al tie-break (partecipa alla finale la squadra che totalizza più punti complessivi).

B2: la Voluntas va a Mondovì

Con la vice-regina del campionato cerca i punti per tornare a sperare

Carlo Lisa

ASTI

Nella sempre più difficile rincorsa alla salvezza la Voluntas fa tappa a Mondovì (Cn), dove, alle 21, affronta il Vbc. Un impegno, sulla carta, proibitivo in quanto i monregalesi, con punti, secondi in classifica, a 3 lunghezze dalla leader Genova e puntano alla promozione diretta in B1, mentre i neroarancio, 17 (29 in meno), occupano la penultima piazza, in compagnia del Fabbrico. L'obiettivo più immediato degli astigiani è riagguantare Voltri, quart'ultimo, che li precede di 3 punti, mentre sembrano ormai troppe, a 6 giornate dal termine, le 9 lunghezze che li separano dalla Fonte S. Antonio che occupa l'ultima piazza utile per rimanere in quarta serie.

Il derby regionale tra nobili decadute che va in scena stasera (arbitri: Maurizio Valenzano ed Enrico Bertot di Torino) promette gloriosi trascorsi: due formazioni che hanno militato in serie superiore. Il Vbc Mondovì è società che nel suo curriculum vanta presenze in A2 dal 1984 al 1987 e in B1 dal 1987 al 1991 e poi dal 1994 al 1997. L'organico, affidato al tecnico allenatore Alberto Bonelli, è molto rinnovato rispetto alla scorsa stagione. Ne sono andati, tra gli altri, i «senatori» Arnaud, Bovolo e Bina. L'ingaggio più qualificato, che in categoria fa la differenza, è stato quello dell'opposto Riccardo Gallia lo scorso anno alla BM2, con cui conquistò la promozione in A2. Bonelli dovrebbe schierare: Pezzoli in palleggio, Gallia opposto, Petiti e Carle alì, Fasero e Migliore centrali, Fia libero. All'andata il Vbc Mondovì si impose 3-2 al Giobert.

In casa Voluntas il tecnico Vignetta, che da 2 turni dispone anche dell'ala Canini, può scegliere tra diverse soluzioni, anche se in settimana il palleggiatore Balestrieri ha accusato uno stiramento ad una gamba. Inizialmente dovrebbe schierare: Cremisio in regia, Torello opposto, Colardo e Canini alì, Valsania e Reggio centrali, Scardia libero. «Se vogliamo ancora sperare - ha dichiarato l'allenatore - dobbiamo fare il miracolo a Mondovì, contando sul desiderio di rivincita di alcuni giocatori. Poi dovremo vincere tutte le partite che ci rimangono».

SPORT FLASH

■ **BASKET.** In serie C2 l'Asti Basket ospita (ore 21,15) al palazzetto il Moncalieri. Il quintetto di Andrea Frediani è reduce dall'importante esterno il Crocetta. [e. a.]

■ **PALLAVOLO.** La Package Erbavoglio è impegnata sull'insidioso parquet del Chieri, terza nella serie C femminile. Le torinesi sono staccate di tre punti dalle gialloblù capolista. La Sapar Agis riceve il Rivarolo (Giobert, ore 20,30). Le due squadre sono quinte. In serie D il Canelli ospita alle 20 il Rivoli e la Futura San Damiano affronta alle 18 l'Aosta (palestra Don Bosco ad Asti). Domani al Giobert (ore 18) derby tra l'Asti Kid e l'Azzurra Moncalvo. [e. a.]

■ **VOLLEY MASCHILE.** Doppio impegno esterno delle astigiane di C. L'Arol gioca con il Caluso e il Grande Volley col Parella. In D l'Alplast S. Damiano è impegnato a Torino. [e. a.]

■ **RUGBY.** L'Asti Rugby under 14 affronta in trasferta alle 16,30 il Biella. Domani la prima squadra (C2), affronterà al Lungotanaro (14,30) l'Ivrea. [e. a.]

■ In serie C2 il San Domenico Savio ha vinto 4-2 il derby con lo Junior Canelli; il Siragusa Canelli ha battuto 6-1 il Time Out e l'Antignano si è imposto p8-2 sul Don Bosco Nichelino. Nel recupero l'Antignano, guidato in panchina dal neo allenatore Massimo Tirone, ha superato per 10-2 l'Auxilium Bra. [e. a.]

■ **BOCCE.** Il 2° Trofeo «Cesare Balbo» di Nizza è stato vinto da Milan-Cortellazzi-Gatti-Amerio (Termosanitaria San Michele AL) per 13-8 su Accossato G-Accossato GP-Ferraris-Manzo (Bocc. Case); terzi Gerbi-Vignale-Carelli-Pettiti (Cantina Sociale Calamandrana) e quarti Lanza-Delpiano-Berta-Bocchio (Impresa Balestrino Boglietto). Ha arbitrato Antonio Cena. [a. la.]

■ Primo appuntamento della stagione motociclistica 2001 con il giro turistico delle Langhe, domani a Celle Enomondo. Una novantina i partecipanti provenienti da tutto il Piemonte. Coordinatori sono Vincenzo Torchio e Fabrizio Gerbi. Il ritrovo alle al bar «Stabile», partenza alle 10. Il gruppo farà sosta alla concessionaria Aprilia «Berchialla moto» di Alba, dove sarà offerto un aperitivo. Il giro proseguirà per Serravalle Langhe, dove al ristorante «Edelweiss» si terrà il pranzo lotteria: i premi offerti da «Motor store Asti». [cl. o.]

Allievi '84: Don Bosco Nichelino-Asti 1-1, Giraudi-Beinasco 1-2, San Domenico-Chieri 0-1; Giovanissimi '86: Asti-Borgaro 0-3, B.Lesna-Don Bosco 0-4. Nel fine settimana: Juniores: Canelli-Occimiano, Asti-Novese, Castellazzo B.-Junior Canelli, Libarna-Giraudi, Ovada-Sandamianferrere, Settimo-Nuova Villanova. Allievi '84: Asti-Beinasco, Chieri-Giraudi, Strambinese-San Domenico. Allievi '85: Asti-Lucento, Saluzzo-Don Bosco. Giovanissimi '86: B.S. Remo-Asti, Don Bosco-Borgaro. Giovanissimi '87: Venaria-Asti, Voluntas Nizza-Ivrea. [g. fo.]

PROVINCIALI. Nei Juniores: San Domenico Milan club ospitano Santostefanese Don Bosco. Fra gli Allievi, con il Sandamianferrere (vittorioso 3-0 nel recupero sul campo dello Junior Asti) che attende nel big match lo Junior Canelli. Tra i Giovanissimi Villanova-Villafranca. In campo nei play off e play out gli Esordienti oltre a Esordienti Sperimentali e i tre tornei di Pulcini. [g. fo.]

■ **RAPPRESENTATIVE.** Pareggio (2-2) dei Giovanissimi Biella. Niente da fare per gli Allievi, sconfitti 5-1. [g.fo.]

TAMBURELLO

Domani in B si apre con Castell'Alfero-Settime. Nel Muro c'è la Coppa del Monferrato

Callianetto, oggi riparte l'avventura

In casa con il Mezzolombardo l'esordio in campionato

Gianfranco Mogliotti

CASTELL'ALFERO

Prende il via oggi il campionato unificato di serie A. Oggi alle 14 allo sferisterio «Prospero Dezzani» anticipo di lusso con la sfida tra Callianetto Ceset e i bergamaschi Mezzolombardo. I bianco-blu del presidente Alberto Fassio approdano alla partita forti di doppio successo sul Curno e del passaggio alla seconda fase della Coppa Italia. «E' stata una grande soddisfazione ritrovare un gruppo tanta voglia di fare bene» ha detto il "patron" Alberto Fassio nel suo saluto alla cena di presentazione della squadra al ristorante «La Grotta». Riconfermata in partenza la formazione di Curno con Alberto Botteon e Luca Corradini sul fondo, Osvaldo Mogliotti in mezzo, Enrico Berruti e Giorgio Cavagna terzini. Pronti ad entrare capitan Beppe Bonanate, Piero De Luca, Davide Atzori e Mirko Rossi. «Ho deciso di partire con la stessa squadra con cui abbiamo giocato in Coppa - spiega il tecnico alferese Mauro Marengo - Il gruppo è molto affiatato e tutti a disposizione delle scelte tecniche. Ci tentiamo a partire con il piede giusto». Tra gli obiettivi dichiarati dalla società il quarto posto alla fine del girone di andata «anche se non partiamo battuti per allo scudetto. E' una grande collettivo che può far pensare anche alla grande impresa».

La formazione del Grazzano che parteciperà al prossimo torneo a muro

Per la corsa al titolo sembrano partire da posizioni di Castelferro (detentore del titolo), San Paolo d'Argon (tricolore nel '99) e Borgosatollo. «Queste tre squadre hanno un grande blasone - confessa Silvano Rosso, presidente provinciale della federtamburello, e dirigente Callianetto - ma io no sottovaluterei il Castellaro, rinforzatosi con l'arrivo di Isalberti e Zeni». Con la nuova formula che ha unito i tornei di A1 e A2 il campionato si deciderà il 14 ottobre termine della 14ª giornata. Non ci sono più i play off. I campioni d'Italia del Castelferro (Al) ospitano domani il Curno (Bg).

Serie B. Prima giornata domani alle 15 anche per il torneo cadetto. Sarà subito derby con il Castell'Alfero, vice campione d'Italia categoria, che farà visita alla matricola Settime, neo promossa dal campionato C interprovinciale.

Muro. Domani è anche la domenica che segna il ritorno delle sfide sotto i bastioni con il primo turno della 2ª Coppa del Monferrato - Memorial «Adriano Fracchia». In campo alle 15 Grana-Montemagno (a Calliano), Portacomaro-Us Portacomaro (a Montemagno), Vignale-Calliano Portacomaro), Castell'Alfero-Grazzano (a Vignale). Si andrà ai 16 giochi. La finalissima il 20 maggio a Montemagno.

Intanto è stato presentata la squadra del Grazzano, capitanata da Fulvio Natta, che parteciperà al Torneo a Muro del Monferrato.

BOWLING

L'«Agrario» vince torneo delle scuole

L'istituto Agrario di Asti (in alto) si è aggiudicato il torneo di bowling delle scuole. manifestazione, nell'impianto di Vaglierano, hanno preso quattro istituti con 147 partecipanti. L'organizzazione era di Albatros comunicazione. L'Agrario ha totalizzato 1253 punti, precedendo il Giobert (sopra), già vincitore dell'edizione passata, terzo il Giobert di San Damiano e al quarto il Linguistico «Foscolo». Francesca Lano e Roberto Sodano hanno ottenuto il miglior punteggio, 135 e punti. [e. a.]

NUOVA FIAT PUNTO EL. MAI COSÌ RICCA.

VENITE A TROVARE LA NUOVA GAMMA PUNTO CON I MOTORI JTD COMMON RAIL SABATO 24 E DOMENICA 25 MARZO PRESSO LE CONCESSIONARIE E SUCCURSALI FIAT.

EL	ELX	IILX	SPORTING
Airbag lato guida Follow me home Alzacristalli elettrici e blocca porte + Paraurti verniciati + Trip computer e contagiri + Nuovi interni + Nuove motorizzazioni 1.2 16v 80cv e 1.9 JTD 80 cv con Dualdrive	Allestimento EL + Dualdrive + Climatizzatore con filtro antipolline + Sedile posteriore sdoppiato + Telecomando apertura/chiusura porte + Volante e sedile guida regolabili in altezza	Allestimento ELX + Retrovisori elettrici + Fendinebbia integrati + Autoradio Blaupunkt 6 altoparlanti e subwoofer da 100 W + Sistema di navigazione satellitare Blaupunkt con Travel Guide + CD changer	Allestimento ELX + Cerchi in lega sportivi + ABS con EBD + Cambio 6 marce + Plancia e rivestimento interno sportivo + Autoradio Blaupunkt 6 altoparlanti e subwoofer da 100 W + Sistema di navigazione satellitare Blaupunkt con Travel Guide + CD changer

FINO AL 20/4 A PARTIRE DA LIRE 16.400.000
CON L'USATO CHE VALE ZERO. ED IN PIÙ PUOI AVERLA CON SOLO 1 EURO DI ANTICIPO.

www.buy@fiat.com

LA PASSIONE DI GUIDA. FIAT

FAI ANCHE TU UN BLITZ DAI CONCESSIONARI OPEL.

Scopri la nuova Coupé, riscopri la gamma Astra

La nuova Astra Coupé 1.8 da 125 CV e 2.0 Turbo da 190 CV e le straordinarie offerte sull'intera gamma Astra ti aspettano.

OPEL BLITZ

UN'OCCASIONE LAMPO

ASTRA COUPE' ~~€ 17.507,65~~
da L. 33.900.000 con ecoincentivi

ABS, 4 AIRBAG, TRACTION CONTROL, CLIMATIZZATORE, CERCHI IN LEGA, CAR HI-FI CON CD

ASTRA SW ~~€ 13.118,01~~
da L. 25.400.000 con ecoincentivi

ABS, DOPPIO AIRBAG, CLIMATIZZATORE

ASTRA 3 porte ~~€ 12.345,52~~
da L. 23.900.000 con ecoincentivi

ABS, DOPPIO AIRBAG, CLIMATIZZATORE

TUTTE CHIAVI IN MANO, I.P.T. ESCLUSA
NON CUMULABILI CON ALTRE INIZIATIVE IN CORSO

OPEL CREDIT sta dalla tua parte.

www.opel.it
www.oprelbuypower.it

OPEL

OFFERTE ECOINCENTIVI OPEL VALIDE FINO AL 31 MARZO

E' un'iniziativa dei concessionari

GI-EMME
BIELLA
Viale Macallè, 14
Tel. 015-840.81.30

COSSATO
Via XXV Aprile, 2
Tel. 015-984.00.83

ALLIATA
BORGOSESIA
Via Varallo, 127
Tel. 0163-22.883

AUTOSOCIALE
VERCELLI
Via W. Manzone, 115
Tel. 0161-250.558
www.autosociale.com

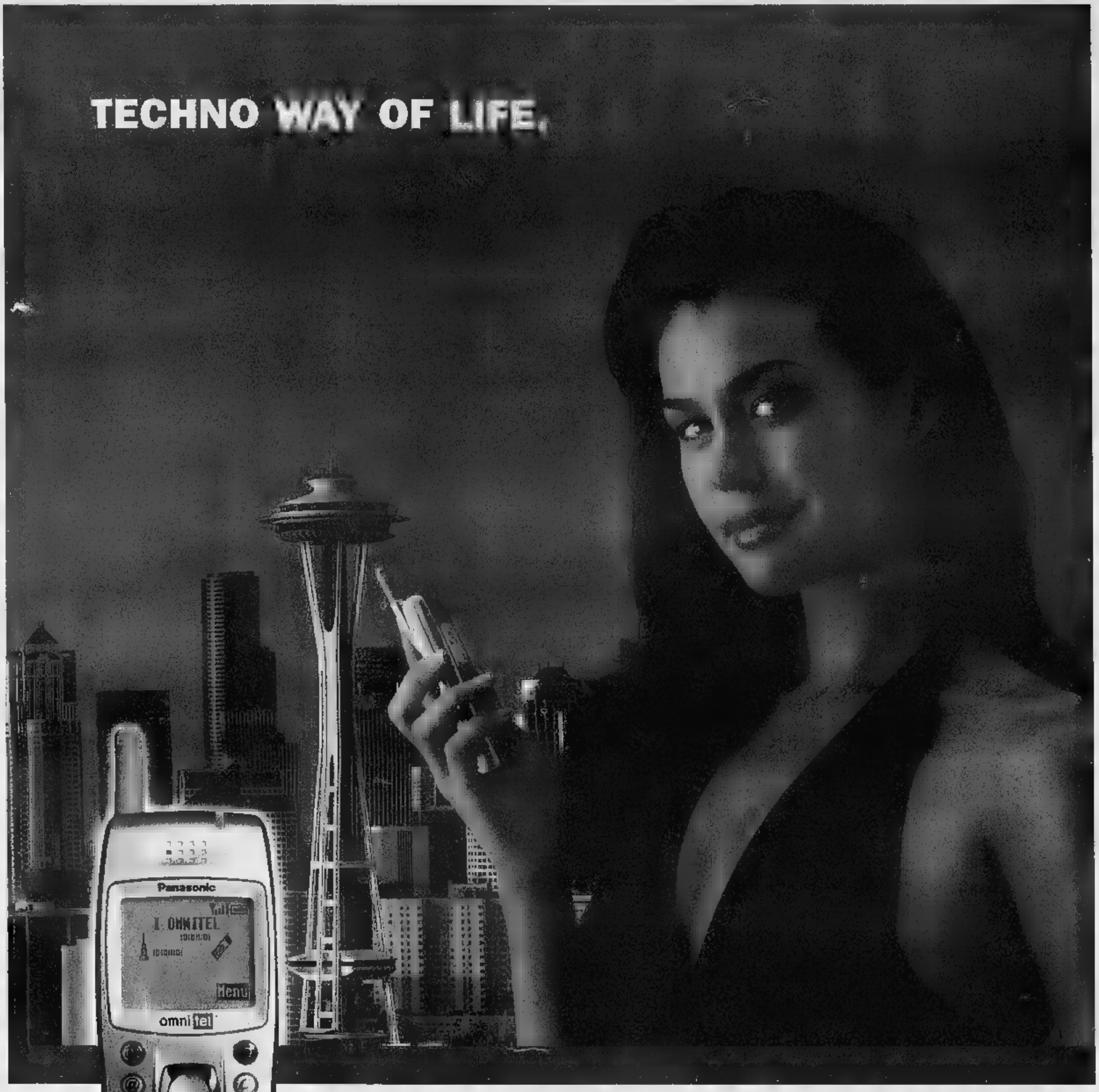

*Iva inclusa

Panasonic GD93 + Ricaricabile Omnitel a sole 499.000 lire.

Con 50.000* lire di traffico telefonico incluso.

High Design - WAP - Accesso rapido e-mail - [illegible] T9 [illegible] gli [illegible] Suoneria personalizzabile - Vibrazione - Vivavoce integrato - Ampio display grafico retroilluminato a 7 colori - Tutto in soli 80 grammi.

omnitel®

vodafone

www.omnitel.it [illegible] PIÙ IN GRADO DI CAMBIARE IL MONDO [illegible]

COMUNICARE 2000
Via Mercato, 57
COSSATO (BI)

L'AUTORADIO BIELLA
Via Ivrea, 53
BIELLA

VIPIANA
C.so Europa, 7/C
BIELLA

CANOVA
Via Losana, 13 F
BIELLA

CANOVA
Via Cavour, 36
GAGLIANICO (BI)

DDB

L'uomo rincorre costantemente la perfezione. Ogni tanto allunga.

• Variant vuole dire: linee esemplari applicate all'automobile. Se poi l'auto offre motorizzazioni che vanno dal 1.6 benzina al 2.8 V6 192 cavalli, dai nuovi turbodiesel 1.9 da 100 e 130 cavalli al turbodiesel 2.5 V6 150 cavalli, l'auto non può essere che la nuova Passat Variant.

Anche in versione quattro ruote motrici 4MOTION. Di serie, airbag frontali, laterali e per la testa, ABS e ESP (controllo elettronico della stabilità). Perfetto, vero?

Nuova Passat Variant
Ispirata all'eccellenza

www.volkswagen-italia.com - Versioni Passat Variant: 1.6 75kW/102CV Passat Comfortline; 2.0 85 kW/115 CV Comfortline/Highline; 1.8 turbo 110kW/150CV Trendline/Highline; 2.0 85kW/115CV 4MOTION Comfortline/Highline; 2.3 125kW/170CV 4MOTION Trendline; 2.8 142 kW/193CV 4MOTION Highline; 1.9 TDI 74kW/100CV Passat Comfortline; 1.9 TDI 96kW/130CV Comfortline/Trendline/Highline; 1.9 TDI 96kW/130CV 4MOTION Comfortline/Trendline/Highline; 2.5 V6 TDI 110kW/150CV Highline; 2.5 V6 TDI 110kW/150CV 4MOTION Highline.

Venite a provarla del vostro Concessionario Volkswagen:

VIBI car

GAGLIANICO - Via Cavour 50 (St. Trossi) - Tel. 015.2544042

Centro Arredamenti JBM2

SALOTTI SCONTATI

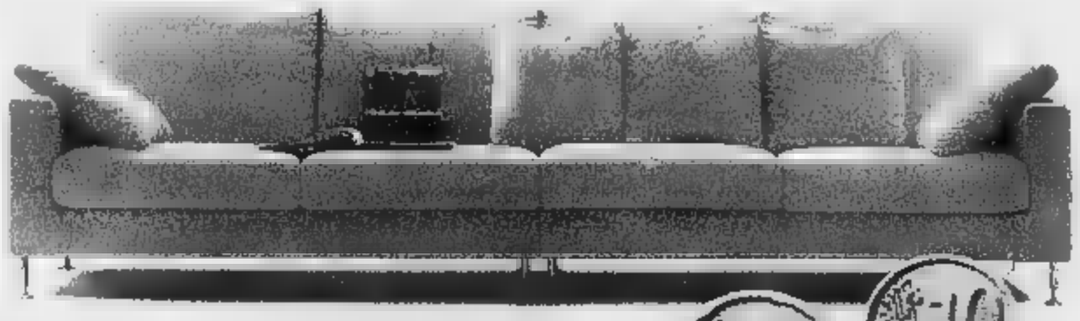

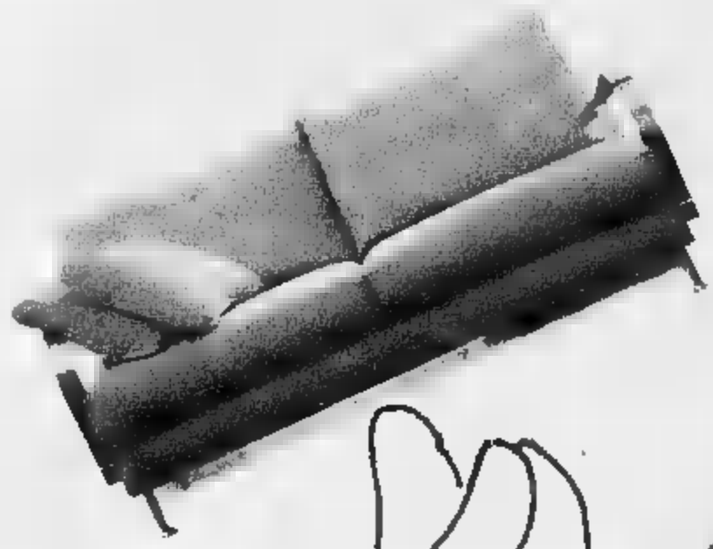

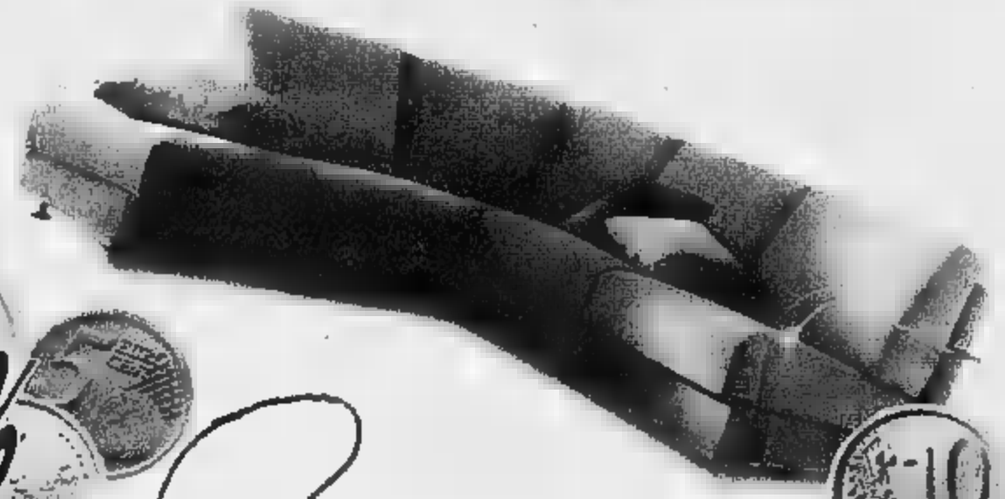

AFFERRA L'OCCASIONE

Centro Arredamenti JBM2

GHISLARENGO

Statale Vercelli/Gattinara - Via G. Ferrari, 26

Aperto da Lunedì a Sabato con orario 9/12 e 15/19 - Tel. 0161.860116 - Fax 0161.860422

www.paginegialle.it/jbm2 ▪ E-mail: jbm2@libero.it

ALTO VALORE AGGIUNTO

Sede di QUARONA: Aperto TUTTE le DOMENICHE dalle 15:00 alle 19:30

la GRANDE PROMOZIONE
SULL'ACQUISTO DI UN ARREDAMENTO COMPLETO:

5.000.000
in regalo
SUBITO PER VOI:

2 telefoni cellulari a scelta* e 3.000.000 di traffico telefonico

un arredamento completo comprende:

la camera da letto matrimoniale

la cucina

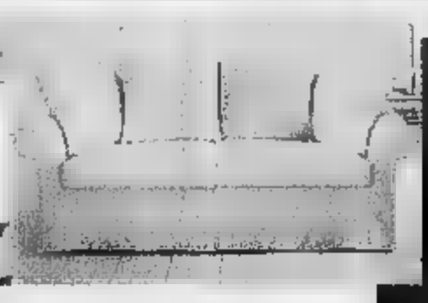

il soggiorno

il salotto

SUBITO un nostro esperto a casa per una SUPERVALUTAZIONE dell'USATO
Ritiriamo e supervalutiamo i Vostri mobili usati

* dal valore max cad. di L. [illegible] IVA compresa

CLASSICI LETTI PER SEMPRE
cattelan italia

DE FABIANI Arredamenti S.p.A.

BRUNO PIOMBINI Classici Italiani
Veneta Cucine
GRUPPO DOIMO

Sede di QUARONA: Aperto TUTTE le DOMENICHE dalle 15:00 alle 19:30

COSSATO - QUAREGNA (BI) via Martiri della Libertà, 28/34 tel. 015.925434 CAMBURZANO (BI) via Provinciale, 13/a tel. 015.592708
QUARONA (VC) a 3 km. da Borgosesia via Gibellino, 2 a/b tel. 0163.430982

SPAZIO AFFARI

Gli avvisi si ordinano presso: **TORINO,** via Roma 80 - via Marenco 32, t. 6665211; **MILANO,** via G. Carducci 29, t. 24424611; **ALESSANDRIA,** via Cavour 58, t. 445522; **AOSTA,** piazza Chanoux 28/A, t. 231424; **ASTI,** corso Dante 80, t. 351011; **BARI,** via Amendola 166/5, t. 5485111; **BIELLA,** viale Roma 5, t. 8491212; **BOLOGNA,** via Amendola 13, t. 255952 r.a.; **CAGLIARI,** via Ravenna 24, t. 305250; **CASALE MONFERRATO,** via Corte d'Appello 4, t. 452154; **CATANIA,** corso Sicilia 37/43, t. 7306311; **CATANZARO,** via M. Greco 78, t. 724090-725129; **COSENZA,** via Monte Santo 39, t. 72527; **CUNEO,** corso Giolitti 21bis, t. 608122; **FIRENZE,** via Don Minzoni 46, t. 561192-573688; **GENOVA,** via G. D'Annunzio 2/109, t. 530701; **GORIZANO,** via Cervino 13, t. 913839; **IMPERIA,** via Alfieri 10, t. 273371-273373; **LECCE,** via Trinchese 87, t. 314185; **MESSINA,** via U. Bonino 15/c, t. [redacted]; **NAPOLI,** via A. Depretis 31, t. 4201411; **NOVARA,** via Cavour 13, t. 33341; [redacted] via Mentana 6, t. 8734717; **PALERMO,** [redacted] Lincoln 19, t. 6235100; **REGGIO CALABRIA,** via Ten. Panella 13, t. 24479-24479; **ROMA,** via Quattro Fontane 15, t. 4620011; **SANREMO,** via Gioberti 47, t. 501555-501556; **SAVONA,** p.zza Marconi 3/5, t. 811182; **VERCELLI,** via Verdi 40, t. 250754; nonché presso [redacted] i corrispondenti della **Publikompass S.p.A.** Coloro che intendono inoltrare le loro richieste per corrispondenza possono scrivere a: **Publikompass S.p.A., corso Massimo d'Azeglio 60 - 10126 Torino.** Il [redacted] zo delle inserzioni [redacted] essere corrisposto anticipatamente per contanti o Euro. Esso risulta dal prodotto del numero di parole (minimo 15) per la tariffa della Rubrica, con l'aggiunta [redacted] imposta pari al 20% globale.

[redacted] PAROLA DELLE RUBRICHE
(IVA ESCLUSA)

1 **Affari e Capitali,**
2 **Attività Commerciali,**
5 **Immobiliare Vendita,**
6 **Immobiliare Acquisto**
[redacted] 2,48 (L. 4.802)

3 **Lavoro [redacted]**
7 **[redacted]**
8 **Affitti Domande**
9 **Autoveicoli**
10 **Viaggi e Vacanze**
11 **Matrimoniali**
12 **Investigazioni**
13 **Varie**
Euro 2,27 (L. 4.395)

4 **Lavoro Domande**
- operai, autisti, fattorini, personale pubblici esercizi, impiegati, personale domestico, baby sitter, lavori vari e part-time, assistenza sanitaria, formazione e lavoro **Euro 0,80 (L. 1.549)**
- tecnici **Euro 1,39 (L. 2.691)**
- altre domande **Euro 2,27 (L. 4.395)**

[redacted], data [redacted], o neretti: il doppio. Neretti urgenti, data fissa: il quadruplo. Urgentissimi: il triplo.

In tema di offerte di impiego e lavoro, l'editore ricorda che la legge 9.12.1977 n° 903 vieta discriminazioni sul sesso e l'inserzionista è impegnato a rispettare tale legge.

[redacted] 1

MULTINAZIONALE svizzera propone finanziamenti mutui, tutte categorie, con tassi dal 3% - Da £.10.000.000 a £.1.000.000.000. Esempio £. 100.000.000 =£. 681.250 x 180 mesi. Tel. 004191.973.5420.

[redacted] 2

NEGOZI E AZIENDE VENDITA / GESTIONE

[redacted] tecnico in Mondi-cario vendesi, centrale, attrezzature nuove e d'avanguardia. [redacted] 00377.607.932.982.

RIVIERA Ligure Ponente avviatissimo negozio ottica foto, posizione incantevole fronte mare. Disponibilità collaboratori. Possibilità abitazione. Tel. 010.918.3471.

SANREMO zona lungomare pub [redacted] in-landese annessa piscina - bar. Nuovo e a [redacted] CEE. [redacted] familiare. [redacted]

[redacted] 3

OPERAI AUTISTI FATTORINI

APPRENDISTA (ambosessi) cercasi [redacted] lette cani gatti. Tel. 011/882.466.

ASCENSORI [redacted] ricerca n° 2 operai/e diplomati periti elettrotecnici - meccanici ascensoristi militi esenti muniti [redacted] guida B. Sedi di lavoro Beinasco - Carmagnola. Telefonare 011.977.8145 orario ufficio.

AZIENDA costruzione stampi materie plastiche ricerca fresatore ambosessi per centri di lavori con controllo Selca. Tel. 011.822.2507 o e[redacted]: cirwin@libero.it.

AZIENDA in Rivoli [redacted] esperto/a allestimento presse stampi lamiera. Tel. [redacted]

AZIENDA meccanica cerca collaudatori ambosessi con esperienza su macchine di misura tridimensionale. Fax 011.901.8319.

AZIENDA stampaggio lamiera e costruzione stampi [redacted] aggiustatore stampista [redacted] conoscenza disegno. Tel. 011.415.8429.

CERCASI fresatore esperto/a su centro lavoro Mori Seiki. Tel. 011.885.8036 - [redacted]

CONCESSIONARIA primaria casa automobilistica marchio estero ricerca magazziniere esperto/a per vendita ricambi. Inviare curriculum dettagliato a: Publikompass 2119 - 10100 Torino.

LITOGRAFIA cartotecnica cerca operatore/trice fustelle platine esperto/a. Tel. 011.898.5230.

P[redacted]

CERCASI [redacted] camerieri ed aiuto pizzaiolo veramente capaci per serio ristorante pizzeria in centro, ottima retribuzione. Tel. 011[redacted]

IMPIEGATI

AZIENDA cintura Sud [redacted] Torino ricerca impiegato/a commerciale da inserire nel proprio organico. Indispensabile ottima conoscenza lingue inglese francese e spag[redacted]. Scrivere Publikompass 2125 - 10100 Torino.

AZIENDA componentistica auto prima cintura Torino sud cerca addetto/a relazioni [redacted], perfetta [redacted] tedesco. Tel. 011.871.1286.

[redacted] ricerca esperto/a in programmazione tempi e cicli di lavorazione. Inviare curriculum vitae al [redacted] 011.900.3504 con riferimento signora Parente.

BOULEVARD Viaggi assume banconista provata esperienza. Inviare curriculum vitae det[redacted] fax 011.819.6563.

IMPORTANTE società settore servizi di pulizia (1500 dipendenti) cerca persona conoscenza gestione personale e servizi in genere, misurazione avanzamenti valori. Scrivere: Publikompass [redacted] - 10100 Torino.

[redacted] neodiplomato/a, [redacted] Pc, inglese, collocamento, assunzione immediata. Selezione curriculum fax 011.437.9172.

SOCIETA' di servizi seleziona giovani diplomati/e da inserire per il [redacted] mansione [redacted] impiegato tecnico, non richiesta esperienza specifica, con buone possibilità di carriera. Scrivere: Publikompass 7350 - 10100 Torino.

STUDIO [redacted] ricerca persona con esperienza [redacted] per [redacted] societari e relative [redacted] 011.581.2780.

TECNICI

[redacted] leader settore elettronico per auto, ricerca perito elettronico ambosessi 25 / 30enne, conoscenza PC. Scrivere: Publikompass 2122 - 10100 Torino.

AZIENDA operante nel settore elettronica ricerca numero 1 progettista software ambosessi con diploma di perito elettronica / informatico o universitario. Si richiede conoscenza dei linguaggi C/C++. Precedenti esperienze lavorative costituiranno titolo preferenziale. Scrivere: Publikompass 2123 - 10100 Torino.

AZIENDA ricerca operatore ambosesso futuro responsabile per attrezzaggio macchine sagomatubi e piegatubi. Inviare curriculum e autorizzazione trattamento dati personali (L. 675/96) a fermo posta 10040 Rivalta di Torino C.I. [redacted]

INDUSTRIA costruzione stampi [redacted] pneumatici cerca programmatore/trice percorso utensile per fresatrici CN 5 assi. 32 - 36 anni con esperienza minima 3 anni nella mansione. Costituirà titolo preferenziale aver operato su sistemi Cad/Cam unigraphics. Inviare curriculum e-mail: rostan@ipsnet.it o fax 011.959.6540.

MULTINAZIONALE ricerca giovani programmatori/ici [redacted] prima esperienza in Visual C++ e Java. Tel. 011.327.2445.

[redacted] azienda [redacted] responsabile [redacted] ambosesso con almeno 3 anni esperienza pratico normative ISO 9001 e relative certificazioni per affiancamento e sostituzione attuale responsabile. Tel. 011.349.0044.

PRIMARIA azienda edile stradale [redacted] geometra ambosesso con provata esperienza di lavori in cantieri, conoscenza contabilità cantieri, rapporti direzione lavori, uso PC, autocad, uso strumenti misurazione. Tel. 011.226.1784.

DIRIGENTI

[redacted] ricerca per [redacted] assunzione responsabile ambosesso zona Torino. L'esperienza documentabile [redacted] antincendio [redacted] considerata titolo preferenziale. [redacted] curriculum al n. fax 0432/200112.

LAVORI [redacted] E PART TIME

CONCESSIONARIA di pubblicità [redacted] per propri uffici di Torino due operatrici/ori Telemarketing. Telefonare 011.581.4404.

AGENTI E RAPPRESENTANTI

AGENZIA Albacom per potenziamento struttura [redacted] subagenti ambosessi iscritti albo per zone Sbera Piemonte, Liguria, Valle D'Aosta. Tel. 0333.747.2370 Email bortolazzo@tin.it.

[redacted] alimentari leader Ica Foods spa (Crik Crok) cerca per zone di Torino, venditori/trici intestata vendita offresi portafoglio clienti. Tel. 011.[redacted]

AZIENDA seleziona collaboratori/trici part - time. Gradita esperienza commerciale. £. 2.000.000 - 6.000.000 mese. Preselezione tel. 02.303.30819.

[redacted] di pubblicità ricerca collaboratori/trici per vendita spazi pubblicitari su sito Internet italiaonline leader in Italia. Telefonare 011.581.4404.

[redacted] cartotecnica cerca rappresentante esperto/a settore grafico per Piemonte Valle d'Aosta. Tel. [redacted] 5230.

MERLINO pubblicità oggetti pubblicitari etichette cerca rappresentanti ambosessi per Piemonte, Liguria uno per provincia offresi portafoglio clienti provvigioni dirette e indirette. Tel 0174.72.22.22.

[redacted] leader nella vendita diretta arte-preziosi-editoria ricerca venditori/trici per Piemonte - Liguria. Si richiede: comprovata esperienza di vendita diretta, tenacia, forti motivazioni. Si offre: lire 1.500.000 fisso mensile più provvigioni adeguate, training retribuito, prestigioso ambiente di lavoro. Inviare curriculum via fax al n° 011.311.2933 via e-mail a tiron@freemail.it

[redacted] affiliato Eurista [redacted] diplomati/e militesenti per potenziamento proprio organico. Tel. 011.385.9238.

[redacted] 4

PERSONALE PUBBLICI ESERCIZI

CUOCO 38enne lunga esperienza gastrone cucina totale, specialità pesce e carne. libero subito esamina proposte. Tel. 0333.479.2094 - 011.771.0327.

[redacted] BAS[redacted]

COLLABORAZIONE familiare mansioni domestiche [redacted] cucina [redacted] anziani [redacted] disabili massime referenze serietà. Tel. 011.433.6474 [redacted]

[redacted] 5

TORINO CITTA'

PRIVATO vende in [redacted] Santa Rita ingresso camera tinello cucinino bagno cantina. Tel. 347.758.9987.

[redacted] via [redacted] due [redacted] bagno soggiorno [redacted] nino due balconi 5 piano no ascensore. Telefonare 011/812.4618.

DEGA

VIA FIGLIA DEI MILITARI impresa vende direttamente [redacted] gio duplex di mq 160 [redacted] giardino privato e box per il auto in palazzina nuova costruzione. Per informazioni telefonare 011.817.8174.

VILLETTA [redacted] al centro indipendente 4 ca[redacted] tavernetta 2 bagni box cortile [redacted] vende. Tel. 0338.534.5829.

VILLETTA zona Sassi traloro, soleggiata, tranquilla, recente costruzione, mq 1500 giardino, vendesi. Tel. 011.899.1585.

TORINO PROVINCIA

BEINASCO alloggio di ingresso, tinello, cucinino, camera, servizi a posto [redacted]. Ottima posizione. £ 144.000.000. Tecnocasa Studio Beinasco 011 397.1537.

BEINASCO alloggio la bifamiliare di [redacted] mq circa con box doppio. Tavernetta e orto. £ 395.000.000. Tec[redacted] Studio Beinasco 011.397.1537.

BEINASCO ampio alloggio di ingresso living nel tinello, cucinino, camera, servizi. Finemente ristrutturato. Tecnocasa Studio Beinasco 011.397.1[redacted].

[redacted] con giardino composto da soggiorno, cucina e bagno al piano terreno più mansarda di 2 camere e bagno. Box interrato. £ 395.000.000. Studio Borgaretto 011.358.2932.

PINO nel verde, in villa molto recente, vendo appartamento mq 200 su più livelli, piccolo giardino, box doppio. Tel. 011.771.1393 - 0337.203.420.

REANO [redacted] posizione per trasferimento [redacted] vendo graziosa villetta uni/bifamiliare accessoriatissima volendo altro terreno. Tel. 0335.610.2454.

LIGURIA

ALASSIO alloggio nuovo fronte mare due camere due bagni soggiorno zona cottura £. 850.000.000. Immobiliare Arasce 0182.647.024.

ALASSIO, centralissimi bilocali trilocali nuovi. Riscaldamento autonomo, finiture prestigiose, posto auto privato. Immobiliare Frea&Bengino 0182.644.900.

ALASSIO: direttamente dall'impresa vendesi in palazzina centrale in fase di finitura appartamenti signorili di varie metrature dotati di posti auto e cantine. Prezzi interessanti. Visite in cantiere anche di sabato e domenica. Tel. 0337.376.478 - 0335.372.658.

ALASSIO Meglio villa di 230 mq con vista favolosa terrazzo 65 mq giardino 2000 mq box £.800.000.000. Immobiliare Arasce 0182.647.024.

ALASSIO San Rocco splendida vista golfo tre camere soggiorno cucina terrazzi box £. 550.000.000. Immobiliare Arasce 0182.647.024.

ALASSIO signorilmente ristrutturato tre camere due bagni salone zona cottura ripostiglio balconi £. 680.000.000. Immobiliare Arasce 0182.647.024.

ALASSIO zona collinare disponiamo di rustici con terreni a partire da £. 150.000.000. Immobiliare Arasce 0182.647.024.

ALASSIO zona [redacted] alloggio perfetto 150 mq quattro viste terrazzi 3° piano ascensore. Trattative riservate. Immobiliare Arasce 0182.647.024.

ALASSIO zona Coscia attico quattro camere sala cucina doppi servizi quattro aree. Trattative riservate. Immobiliare Arasce 0182.647.653.

ALASSIO zona tranquilla due camere grandi soggiorno zona cottura posto auto £. 430.000.000. Immobiliare Arasce 0182.647.024.

ALASSIO 10 metri dal [redacted] dato doppi servizi salone da investimento £. 390.000.000. Immobiliare Arasce 0182.647.024.

ARASCE IMMOBILIARE se quello che cercate non è disponibile promettiamo di trovarvelo. [redacted] 0182.647.024 Alassio.

[redacted] camera cucina abitabile, bagno, terrazzino, ordinato, luminoso, comodo mare e [redacted]. Agenzia Dini tel. 010.918.3471.

DIANO MARINA bella villetta mq 200, 150 tavernetta-garage, 900 giardino, urge vendere. Tel 0335.610.2424.

DIANO MARINA Lemmo Immobiliare 0183.497.545 - 0339.885.2856 monolocali, bilocali, trilocali centralissimi in palazzina a partire da £ 160.000.000.

DIANO MARINA Lemmo Immobiliare 018.497.545 - 0339.885.2856 stupenda vista panoramica comoda ai servizi a partire da £ 700.000.000.

FINALE LIGURE Borgo centro storico, privato vende appartamento luminosissimo 50 mq, terzo ed ultimo piano, no ascensore. Tel. 0335.541.7819.

IMPERIA nuova [redacted] unifamiliare km 1 dal mare. Mq 1.000 terreno, bella vista mare, £ 350.000.000. Tel. 0339.260.5894.

LOANO bilocale [redacted] serda vista mare posto auto £ 250.000.000. Tel. 019.676.088.

LOANO 20 mt mare, splend[redacted], terrazzo abitabile, finiture di pregio, climatizzato. Box. Tel. 0348.410.1919.

OSPEDALETTI Gabetti vende vicinissimo al mare, vista imperdibile, due camere, cucina, bagno. Tel. 0184.591.810.

RIVIERA LIGURE cedesi attività bar ristorante in posizione di notevole passaggio. Trattative in sede. Auralia 0182.673.027.

SANREMO Gabetti vende zona La Brazza, 20 metri dal mare con vista, due camere, terrazzino, cucina, ba[redacted]o, giardino. Tel. 0184.591.810.

COSTA AZZURRA

[redacted], Nizza Zona pedonale trilocale ristrutturato bell'immobile cucina indipendente, vista splendida, doppi servizi £. 400.000.000. Tel. 0033.611.543.541

CANNES magnifico duplex, ultimo piano, standing, balcone, terrazza, punto vista panorama. R.E.F. Telefono [redacted] 9.15.3001.68. Fax 0033.4.78.69.45.42.www.ref.fr

COSTA AZZURRA Cannes Marina in bellissimo complesso residenziale con piscina e custode, bilocale: cucina e bagno arredati, terrazzo, grande garage, cantina, Euro 170.000. Tel. 0033.493.785.997.

MONTECARLO immobile inizio novecen[redacted] 4 vani ristrutturato con gusto 140 mq, caminetti, parquet, doppi vetri, box, FF.7.500.000 Dotta 003.779.798.2000

[redacted] MARE
COSTA AZZURRA
da Mentone a Cannes
potete richiedere gratuitamente il nostro catalogo con oltre [redacted] proposte immobiliari a partire [redacted] £ 90.000.000
Finale Ligure (Sv) 019.681.6130.

[redacted] 6

TORINO PROVINCIA

BARDONECCHIA ed alta [redacted] Susa: messaggio importante ed urgente! Ricerchiamo [redacted], bilocali e trilocali per nostra selezionata e sempre più numerosa clientela. Gabetti Op. Imm. Bardonecchia 0122.901.965.

[redacted] 7

TORINO CITTA'

ALLOGGIO camera tinello cucina bagno affittasi lire 520.000 spese comprese. Telefonare 011.889.6507.

LIGURIA

[redacted] vicino mare, alloggi confortevoli [redacted] uso vacanza: lavatrice, tv, terrazzo, anche quindicine. Aurora Immobiliare 0182.950.771.

COSTA AZZURRA

VACANCE a Cannes - Costa Azzurra: appartamenti fronte mare e spiaggia, terrazze, superba vista mare, compreso parcheggio. Lunghi - brevi periodi. Settimana da FF. 2.390 a FF. 5.100. [redacted] ce 0033.493.470.055 - fax 0033.493.903.629.

LOCALI [redacted]

AFFITTASI ramo [redacted] mq abbigliamento, intimo, [redacted], adiacente [redacted] commerciale parcheggio privato. Tel. 0338.755.3615.

MAPPANO ufficio laboratorio primo piano mq 50, magazzino affittasi, inserito in complesso artigianale. Tel. 011.996.8154.

Autoveicoli 9

A. ACQUISTA autovetture max valutazione contanti con [redacted]. Via Sant'Ottavio 32 Torino (zona Mole). Tel. 011.817.7242.

[redacted] urgenza auto, fuoristrada, [redacted] goni, massima valutazione, pagamento immediato contanti, permute. Corso Moncalieri 310, [redacted]. Tel. 011.661.1370 - 0335.619.2716.

ACQUISTA [redacted] usate [redacted] valutazione pagamento contanti. Corso Montegrappa 24 B. Tel. 011.778.1898 Torino.

AUTOTORTONA acquista vetture e [redacted] strada ogni tipo [redacted] serietà. Corso Tortona [redacted]. Tel. 011.817.1543 - 011.869.564.

[redacted] 10

ALBERGHI PENSIONI RESIDENCES

[redacted] hotel Badano sul [redacted] 0182.640.964, www.badano.com E' [redacted] primavera al mare.

APPARTAMENTI [redacted] San Bartolomeo [redacted] (Im) residence con piscina [redacted] parking. Tel. 0183.400.208 - http://members.xoom.[redacted]

CASA di riposo in Torino centro, ospita anziani, confort assistenza continua. Tel. 011/437.4729 - 011/487.085.

DIANO MARINA Hotel Mignon*** 0183.[redacted]585, camere confortevoli, servizi, TVC, telefono diretto, cucina casalinga, speciale promozione primavera, 7 giorni £ 320.000.

GOLFO Dianese, hotel Delle Rose 0183.400.712 se amate il pesce fresco, tutti i comfort a 20 metri dal mare.

GRATIS 1 giorno se prenoti 14 giorni entro Pasqua - Gabicce Mare - Hotel Nobel *** sup. - Sulla spiaggia - Tel. 0541/950.640 - Speciali pacchetti Sport, famiglia, spiaggia. www.gabiccemarehotels.com

[redacted] 11

[redacted] vivace 35enne [redacted] signora distinta educata seriamente intenzionato scopo matrimonio. Euro Studio 011.440.7520.

CENTRO AGENZIE [redacted] del giusto incontro nell'assoluta serietà. Amicizie - matrimoni. Via Giusti 3 angolo corso Vinzaglio - Torino. Tel. 011.561.1055.

[redacted] ristoratrice rossa [redacted] castani dolcissima precedenza rapporto cerca compagno amorevole scopo matrimonio. Euro Studio 011.563.1233.

FUNZIONARIO d'azienda 38[redacted], simpatico, dinamico, amante compagnia, ottimo cuoco, conoscerebbe solare coetanea scopo matrimonio. Eliana Monti Questioni di Cuore 011.506.9617.

[redacted] 33enne nubile, romantica, [redacted] comprensiva conoscerebbe serio compagno motivato a costruire famiglia serena. Eliana Monti Questioni di Cuore 011.506.9817.

MEDICO 65enne, [redacted] azzurri, [redacted] buona musica, natura, conoscerebbe gentildonna educata, sensibile, per ottima e seria compagnia, scopo matrimonio. Eliana Monti Questioni di Cuore 011.506.9617.

[redacted] ottima posizione sociale splendida condizione vita passioni culturali e viaggi conoscerebbe donna nubile 30enne cultura valori morali scopo matrimonio. Scrivere fermo posta Alfieri patente TO3520000k.

TORINESE 54 anni, presenza, posizione, cerca scopo matrimonio adeguata. Scrivere: Publikompass 5219 - 10100 Torino.

VEDOVA [redacted], [redacted], dolce, autonoma, conoscerebbe compagno maturo, gentile, affettuoso per ricominciare a sorridere, scopo matrimonio. Eliana Monti Questioni di Cuore 011.506.9617.

28ENNE [redacted] occhi [redacted] premurosa cerca amico [redacted] disponibile [redacted] prensivo [redacted] matrimonio. Euro Studio 01[redacted].

34ENNE [redacted] longilinea castana occhi verdi responsabile d'azienda solare e sensibile cerca compagno serio e responsabile [redacted] matrimonio. Studio Pariel 011.590.115.

[redacted] 13

A.A. GIOIELLERIA M.C. 011.334.832 acquista oro, argenteria, monete, gioielli in [redacted]. Corso Peschiera 163 Torino.

A. ALBA GIOIELLI 011.323.002 compra oro argento preziosi francobolli numi[redacted]. Via Tripoli 55.

A. OREFICERIA GE.MA 011.650.2212 acquista: oro, argenteria, monete, preziosi, orologi. Via Madama Cristina 42.

OROLOGI Rolex, Patek Philippe, collezionista acquista. Pagamento contanti. Serietà e riservatezza. Tel. 0337.248.917.

PRIVATAMENTE compro solo da privati mobili, quadri, soprammobili antichi, inizio 900, per contanti. Tel. 011.783.661.

Fingerma finanzia la tua Seat.

SEAT
auto emoción

[redacted] Seat Cordoba.

Abbiamo riscritto la legge di gravità.

Quando abbiamo progettato [redacted] Nuova Seat Cordoba siamo stati obbligati a farla perfetta. In altre parole, [redacted] è venuto naturale dotare un'auto così sportiva [redacted] motori potenti e brillanti. A questo punto, però, ci siamo domandati come unire [redacted] suo indubbio charme tutti quei contenuti di sicurezza che consentono di affrontare con tranquillità ogni situazione di guida senza doversi preoccupare delle leggi della dinamica. Ed ecco allora la possibilità [redacted] avere l'ABS, l'EDS, l'ESP e il Traction Control System. Ne [redacted] risultata un'auto che [redacted] volare senza mai staccarsi da terra: la Nuova Seat Cordoba. Venite a farvi affascinare nelle Concessionarie Seat. Da L. 22.000.000 - € 11.362,05. Prezzo Chiavi in mano, IPT esclusa.

Nuova Seat Cordoba.
Da L. 22.000.000

Info Seat: 800-100 300 www.seat-italia.com

SCONTO O ROTTAMAZIONE FINO A £ 3.500.000

Vieni a provarla da:

COMAUTO 2

CONCESSIONARIA SEAT PER LA PROVINCIA DI BIELLA

BIELLA - Via Galimberti, 45
Tel. 015.401050 - 015.402360

L'ELEGANZA ITALIANA SI SINTETIZZA IN UNA RIGA.

COLLEZIONE PRIMAVERA/ESTATE 2001 NEI CENTRI VENDITA DI BIELLA E VERRONE.
APERTO DOMENICA 25 MARZO, ORARIO CONTINUATO.

FILA
SPORT. LIFE

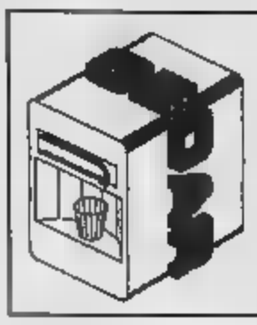

DISTRIBUTORI AUTOMATICI

Via Oremo, 15
BORRIANA
Tel.

LA STAMPA
SABATO 24 MARZO 2001

BIELLA E PROVINCIA

REDAZIONE VIA DELLA REPUBBLICA 29, TELEFONO 015 26191/015 355230, FAX 015 2522379. BIELLA@LASTAMPA.IT
PUBBLICITA' SALODINI SRL, AGENTE PUBIKOMPASS S.P.A. VIALE ROMA 5. TELEFONO 015 8491212. FAX 015 8493325

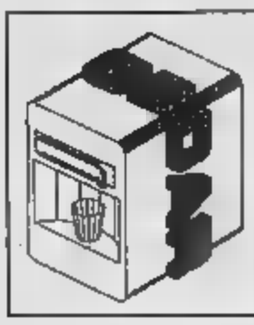

DISTRIBUTORI AUTOMATICI

Oremo, 15
A (BI)
Tel. 015-446203

Per chiarire le cause dell'esplosione nell'azienda di Occhieppo

Finelvo: le indagini al «Ris»

Sono in arrivo i carabinieri di Parma

OCCHIEPPO SUPERIORE

Saranno i carabinieri del Ris Parma, gli stessi che hanno chiarito il terribile «giallo» di Novi Ligure, ad indagare sull'esplosione alla Finelvo di Occhieppo. Nell'azienda, che produce fibre acriliche per i rivestimenti delle auto, il 19 gennaio scorso si era verificato un incidente simile a quello accaduto alla Pettinatura di Vigliano, seppure di proporzioni e conseguenze meno drammatiche.

Il magistrato inquirente, Rossella Soffio, ha infatti incaricato il gruppo di esperti militari, in particolare un colonnello un maresciallo, che dovranno accertare i motivi dello scoppio, naturalmente tramite degli accertamenti di laboratorio.

Anche l'azienda ha nominato un perito di Parma: «La particolare attività dei carabinieri ha fatto nascere in questa città una sorta di competenza specifica - spiega Giovanni Bonino, l'avvocato che rappresenta la Finelvo -. Comunque precisa che il pm ha recentemente dissequestrato un'altra linea di produzione: ormai ne sono attive tre quattro e questo consente di completare il ciclo quasi per intero».

Un paio di mesi fa lo scoppio aveva provocato il ferimento di due operai marocchini. [d. p.]

I carabinieri Parma al lavoro

Il cucciolo salvato dalle forze dell'ordine

Abbandona il cane nel baule dell'auto

BIELLA

Una mega-multa e una denuncia per maltrattamento di animali. E' quello rischia la signora una sessantina d'anni che ieri ha lasciato per tre ore il cagnolino nel baule dell'auto: una Mercedes parcheggiata nella zona blu di via Matteotti per recarsi in ospedale. Verso le 9,30 un passante ha sentito uno strano rumore provenire dall'interno della vettura: si è avvicinato e si è reso conto che erano dei guaiti. L'animale infatti, un cucciolo di un paio di mesi, era ormai terrorizzato dal buio e dalla mancanza d'aria.

Una telefonata in Questura e ai vigili urbani ha dato l'allarme. Sul posto sono intervenute alcune pattuglie, oltre ai responsabili dell'Enpa. Non c'era alternative se non forzare il baule, ma per farlo si è dovuto richiedere l'autorizzazione del magistrato di turno: il pm ha acconsentito e un meccanico ha fatto saltare la serratura.

All'interno il cagnolino era ormai allo stremo ed è stato gnato ai volontari Protezione animali. La Mercedes poi portata con il carro attrezzi: qualche minuto dopo è arrivata la signora, che è stata invitata a recarsi al comando dei vigili urbani: «Quando sono arrivata c'erano altri cani intorno e il mio abbaiava troppo - si è giustificata -. Così l'ho lasciato nel baule». [d. p.]

Autista trovato cadavere dopo nove mesi

Esame medico conferma «E' morto nell'incidente»

BIELLA

Anche l'autopsia lo ha confermato: il cadavere trovato nell'auto finita fuori strada e quasi sommersa dai rovi lungo Biella-Cossato è proprio quello di Maurizio Uccellatori, 42 anni, scomparso 9 mesi fa lasciare traccia.

L'esame autoptico, ordinato dal sostituto procuratore Nicola Serianni, ha anche escluso risvolti : il medico legale infatti non ha riscontrato altri elementi non quelli a conferma che l'uomo sarebbe morto a seguito dell'incidente. Anche gli accertamenti sulla Citroen, eseguiti dalle forze dell'ordine, hanno rilevato danni alla carrozzeria compatibili con l'uscita di strada.

La del 10 luglio Maurizio Uccellatori era allontanato in scarpe da ginnastica e tuta (di colore bianco e azzurro, di cui stati trovati alcuni brandelli vicino al corpo, ormai ridotto scheletro), i documenti e circa 800 mila lire. Aveva lasciato Cossato con l'auto degli amici, mentre la sua Y10 è rimasta nel cortile.

Resta l'indignazione dei parenti: «Com'è possibile - dicono - che in otto mesi degli addetti alla manutenzione della statale abbia guardato quei rovi?». [f. p.]

Gli imprenditori tessili tornano in Oriente dopo l'esperienza positiva di Shanghai nello scorso autunno

Ideabiella alla conquista della Cina

A Pechino da mercoledì una vetrina per 26 aziende

A fianco il presidente uscente di Ideabiella Paolo Negri che ha guidato le industrie tessili biellesi in questa nuova avventura, e l'imprenditore Ferdinando Poala. Sopra, da sinistra gli industriali Tallia e Niccolò Barbera: «Stiamo imparando a conoscere il e i primi segnali dicono che l'Oriente può buon investimento per il futuro».

Paola Guabello

BIELLA

Dagli stand di Cernobbio, sul lago di Como, a quelli di Pechino. Gli imprenditori di Ideabiella sono pronti a partire. Domani, per la seconda volta nell'arco di sei mesi, voleranno l'Oriente per sondare nuovamente le potenzialità del mercato cinese.

È infatti in quest'ottica che, nello scorso ottobre, una nutrita schiera di espositori si era trasferita con i campionari alla grande fiera tessile di Shanghai, organizzata da Intertextile. Il risultato era stato soddisfacente e subito l'associazione presieduta da Paolo Negri, si è tuffata in una nuova «avventura». L'esperienza verrà ripetuta a Pechino da mercoledì a sabato della prossima settimana.

La partecipazione al salone è stata organizzata con il contributo delle Camere Commercio di Biella e di Vercelli, e con l'obiettivo di conoscere meglio il mercato e di individuare nuovi e potenziali clienti. Ventisei aziende laniere che partecipano a questa spedizione e con loro, extra-Ideabiella, si muoverà anche un piccolo gruppo di filatori biellesi e fiorentini.

«E' da un anno circa che lavoriamo con la Cina - spiega Ferdinando Botto della Botto Giuseppe di Vallemosso -. Lo reclutato un agente: anche se è un mercato ancora da scoprire, ha già dato dei buoni segnali. Porteremo a Pechino gli ssi campionari alto contenuto di ricerca che abbiamo proposto quest'ultima edizione di Ideabiella».

«Si tratta di "seminare" per il futuro - aggiunge Niccolò Barbera della Carlo Barbera di Pianezza -. Abbiamo a che fare una cultura molto diversa dalla nostra, con che in questo momento comprendono meglio il "prodotto finito" piuttosto che un tessuto come quello biellese, esclusivo e di altissima qualità. E' però importante iniziare un dialogo, costruire buona immagine. E Pechino, Shanghai lo scorso autunno, possono essere ottimi "veicoli"».

Un mercato ancora da scoprire: i primi segnali sono buoni

Un'immagine dello stand biellese alla mostra di Shangai lo scorso autunno

Mentre il mercato statunitense tentenna e Corea e Giappone soffrono di una battuta d'arresto, gli imprenditori puntano sulla Cina: «Stiamo imparando a il mercato - Mario Tallia della Tallia di Delfino e Strona -. E in questo senso abbiamo ragione di credere che per noi possa essere un buon investimento per il futuro».

E le conferme giungono anche dalla stessa Camera di Commercio che la settimana scorsa aveva proposto una partnership con alcune aziende belghe del settore tessile meccanotessile, per re un 'osservatorio' permanente nel Paese. Il tutto finanziato dalla Comunità Europea e con il sostegno del Comune di Biella.

«Sono stati oltre una trentina i contatti già avuti - commenta Chiara Pozzo -. La missione si realizzerà sicuramente».

Quando il filato diventa arte

Zegna Baruffa «sponsor» di Rehberger

VALLEMOSSO. Nel '99 era stata la volta del Pon-pon firmato dall'artista Rosemarie Trockel. Il filato con il quale aveva realizzato la sua «scultura» gigante ed altre opere era firmato Zegna Baruffa Lane Borgosesia. La mostra-esperimento, che si era svolto a Milano nella galleria di «Viafarini», era piaciuto all'azienda di Vallemosso che in questi giorni ha così rilanciato la sfida: nella stessa galleria, dal 19 aprile al 9 giugno, esporrà Tobias Rehberger, un altro artista quotato che in questo ha utilizzato i filati «made in Biella» per creare, questa volta, delle «tende-collage».

Rehberger è uno fra gli artisti dell'ultima generazione tedesca che ha ottenuto maggiori riconoscimenti con le sue partecipazioni a rassegne internazionali (la Biennale di Venezia, quella di Berlino mentre in settembre esporrà alla Galleria d'arte Moderna di Torino.

Rehberger userà come materiali di partenza gli abiti appartenuti a personalità italiane del mondo della cultura, dello spettacolo e dello sport, che l'artista ritiene abbiano in modo particolare sulla loro carriera e sull'immaginario collettivo: tra loro Caterina Caselli, Sabina Ciuffini, Gianni De Michelis, Francesco Moser, Rita Pavone, Massimo Ranieri e Paolo Rossi.

Gli indumenti saranno rielaborati, tagliati, cuciti e talvolta «smacchinati» con diversi tipi di filato Zegna Baruffa, per ottenere nuove forme e tessuti a collage. Il tutto assumerà l'aspetto di «tendaggi» che verranno posti alle finestre della galleria, intendendo questi ultimi come filtri tra l'interno e l'esterno dello spazio fisico. [p. g.]

KIBO VIAGGI
BIELLA - PIAZZA MARTIRI DELLA LIBERTÀ, 8 - TEL. (r.a.)

Partenza da Biella e Cossato in bus

- MONTECARLO 01/04
- PARMA BUSSETO - I luoghi di Giuseppe Verdi
- Pasquetta a MAROSTICA e BASSANO
- GENOVA - "EUROFLORA" 22/04
- GARDALAND
- ISOLA D'ELBA 29/04 al 01/05
- Navigazione sul DI 01/05
- LOURDES in giornata (in aereo) 11/05
- GRECIA: CRETA (in aereo) 05/05 al 12/05

PASQUA Partenza da Biella

LONDRA	(aereo)	dal 13/04/01 al 16/04/01
NAPOLI/CAPRI	(aereo)	dal al
BOLOGNA/SAN MARINO	(bus)	dal al
SPAGNA: COSTA BRAVA		dal al
PRAGA	(bus)	dal al
BUDAPEST	(bus)	dal al
BERLINO	(bus)	dal 26/04/01 al 01/05/01

THAILANDIA
MARZO/APRILE: Proposte a prezzi speciali (Bangkok, Phuket, Samui)

Touring Club / Villaggi
Vacanze Studio 2001: OXFORD, CAMBRIDGE,

SUCCURSALE Touring Club Italiano - VACANZE - - VIAGGI DI NOZZE

AIXAM

300/400 cc
EVOLUZIONE

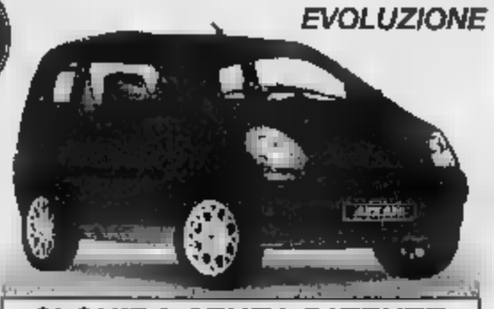

SI GUIDA SENZA PATENTE

Da Lire 14.900.000

MOTO CICLI SCOOTER E MINIAUTO
PASTORE s.n.c.
Via Vittorio Emanuele II, 3 - CAVAGLIA' (BI)
Tel. 0161.96016 - Fax 0161.968036
www.pastoremoto.it

CONCESSIONARIO PER BIELLA E PROVINCIA

PRADA

MINOLA
VIA ITALIA 7, BIELLA
VIA ITALIA 8/C, BIELLA

FENDI

CALZATURE
ABBIGLIAMENTO

GUCCI

Da ieri medici [redacted] convegno mentre arrivano i primi dati dell'indagine sul territorio dell'Asl

Un biellese su tre soffre di depressione

Suicidi in calo ma c'è una fascia nascosta di malati

Daniela Sandigliano

La depressione è al centro di un importante convegno scientifico a carattere regionale organizzato dal Dipartimento di Salute Mentale dell'Asl 2 di [redacted] è responsabile il dottor Emanuele Lomonaco. Il summit di studio [redacted] è aperto ieri [redacted] continua [redacted] nel salone di Biverbanca.

Parleranno ancora (chairman Piunti e Savoia) Asioli sul tema «Il ruolo del Dipartimento salute mentale nella depressione alla luce della evidenza italiana ed estera», Sizzano sul tema «L'esperienza [redacted] medici di famiglia dell'Asl 12», Hafele sul tema «Il follow up di pazienti trattati per depressione nel Dsm di Biella» e Merli sul tema «Proposte [redacted] lavoro integrato nell'ambito dell'osservatorio sulla depressione».

Primari e medici da tutto il Piemonte sono presenti al convegno regionale sulla depressione organizzato dell'Asl di Biella. Sotto il dottor Emanuele Lomonaco responsabile del Dipartimento salute mentale dell'ospedale di Biella

Sintetizza il dottor Lomonaco: «Secondo l'Organizzazione mondiale della Sanità [redacted] 400 milioni [redacted] persone che soffrono di turbe mentali [redacted] neurologiche [redacted] che tra i pazienti che si rivolgono [redacted] servizi sanitari, uno su quattro presenta questo tipo di disturbi. Noi stiamo cercando di capire qual'è la situazione depressione a livello locale con una ricerca effettuata in collaborazione [redacted] i medici di famiglia che sarà ultimata per l'estate».

I primi dati indicano [redacted] quadro abbastanza simile [redacted] quello medio mondiale. «Possiamo dire che nel Biellese, dove per fortuna [redacted] comunque in presenza di un trend di suicidi [redacted] calo, il confronto tra la popolazione generale dei suicidi [redacted] quella parte di loro che hanno avuto contatti con il nostro Distretto, evidenzia che, nelle classi di età degli ultrasessantacinquenni, [redacted] ste uno scarto positivo di circa il 6% per [redacted] donne e del 15% sugli uomini. Questo dato induce tuttavia a pensare che la depressione non riconosciuta e non trattata [redacted] in buona misura responsabile di tale scarto. I dati relativi alle prime [redacted] persone che hanno completato l'iter diagnostico sulla depressione sembrano confermare che [redacted] persona su tre ne soffre, confermando anche per il Biellese l'andamento segnalato dall'Organizzazione mondiale della Sanità».

«Occorre precisare - conclude il dottor Lomonaco - che sono disponibili cure affinché il malato sia reinserito in seno alla sua comunità, ma la [redacted] continua ad opporsi prima al trattamento e poi al reintegro per un pregiudizio che deve essere abbattuto».

Resta il fatto che la depressione nelle sue molteplici manifestazione (come diminuzione del tono dell'umore, perdita di interesse per l'attività lavorativa ed affettiva, agitazione, ansia, difficoltà di concentrazione, alterazione del ritmo del sonno, astenia) si colloca al quarto posto delle malattie, dopo ipertensione, diabete e patologie respiratorie e deve quindi [redacted] affrontata facendo emergere [redacted] fascia [redacted].

Il mal di vivere

Colpisce anche gli adolescenti

I dati sulla diffusione della depressione tra i biellesi aveva trovato già una inquietante conferma alcuni anni fa in una indagine del sociologo Bruno Guglielminotti tra i giovani. «Avevamo riscontrato parecchi [redacted] di depressione a livello [redacted] studenti delle scuole medie inferiori - ricorda oggi Guglieminotti -. E tra i quattordicenni erano soprattutto [redacted] ragazze a soffrire di questa malattia».

Oltre a questo le statistiche sulla qualità della vita elaborate in sede nazionale dal Sole24 Ore o da Italia Oggi assegna [redacted] capoluogo laniero un alta percentuale di suicidi. In [redacted] delle province più ricche d'Italia il mal di vivere è notevole.

Il calcolo percutale ogni 100 mila abitanti, nel 2000 era [redacted] 9,50. Un punteggio che piazzava Biella tra le 30 province con il maggior numero di suicidi.

«E temo che sia un numero sottostimato - conclude Guglielminotti - perchè ho l'impressione che quando il caso riguarda un [redacted] si cerchi comprensibilmente di mettere tutto a tacere». [r.b.]

LIBERA TRIBUNA

«Niente circonvallazione nel bilancio del 2001»

Nuova puntata, nella polemica [redacted] in Consiglio provinciale [redacted] Silvio Belletti e il presidente Orazio Scanzio. Dopo [redacted] lettera [redacted] Belletti, pubblicata ieri, il presidente [redacted] deciso di non rispondere direttamente, bensì di far intervenire il vicesegretario generale [redacted] Provincia, Oliviero Girardi, per una precisazione «tecnica» sull'argomento che ha fatto [redacted] vampare la querelle. Ecco il testo della lettera

Il presidente Orazio Scanzio

IN riferimento alla discussione avvenuta nel Consiglio provinciale del 19 marzo scorso, tra il presidente della Provincia Orazio Scanzio e il consigliere Silvio Belletti, [redacted] seguito di specifica richiesta del presidente stesso, sentito [redacted] parere dell'Ufficio Ragioneria, si precisa l'esatta situazione dello stanziamento oggetto della discussione stessa.

Nel bilancio di previsione 2000 [redacted] nel relativo piano esecutivo di gestione (ed esattamente [redacted] capitolo numero 26010510) è stata stanziata la somma di lire 30.000.000 per lo studio di fattibilità della circonvallazione Benna-Candelo-Vigliano.

Tale cifra, finanziata da avanzo [redacted] amministrazione, non è stata impegnata nel corso dell'esercizio 2000. Tale stanziamento non è stato ripresentato nel bilancio 2001.

Pertanto in questo momento [redacted] risulta possibile procedere al conferimento dell'incarico per tale studio [redacted] fattibilità, dato che nessuna somma è presente nella competenza 2001 né nei residui passivi 2000.

In conseguenza di quanto avvenuto, nel conto del bilancio 2000 il relativo intervento (ed esattamente il capitolo numero 2060106) presenterà nell'ultima colonna «economie» per 30.000.000, [redacted] cioè per la [redacted] di [redacted] sopra, a suo tempo stanziata e non impegnata.

La situazione contabile rispecchia quanto affermato dal presidente Orazio Scanzio nel suo intervento.

Oliviero Girardi
Vicesegretario Generale della Provincia di Biella

SISTEMATO IL PRIMO REPERTO DEL MUSEO DEL TERRITORIO

La mummia «Shepsittaesi» a San Sebastiano

Si chiama «Shepsittaesi» la mummia egizia che ieri è stata trasportata [redacted] Museo di via Pietro Micca al Chiostro di San Sebastiano come prima assoluta «inquilina» del Museo del Territorio. Il reperto che risale al 300 A.C. (che venne recuperata [redacted] dallo studioso biellese Ernesto Schiaparelli), [redacted] stato sistemato in un'avanguardistica teca [redacted] primo piano dell'antico convento, definita dagli esperti come una delle migliori in ambito europeo. Per [redacted] e mostrare al pubblico l'osiriana, una donna dell'età di circa 45 anni, [redacted] stati infatti utilizzati vetri antiriflesso a tenuta stagna con un sistema di illuminazione a fibre ottiche. La teca [redacted] dotata di specchi ed è climatizzata. Il trasporto dalla vecchia alla nuova sede è avvenuta con un'ambulanza della Cri. [p. g.]

Giovane di 28 anni

Aggredito [redacted] calci [redacted] pugni e poi derubato

La polizia sta cercando di fare luce su [redacted] misterioso episodio di aggressione avvenuto in città. Secondo alcune indiscrezioni un giovane biellese di 28 anni sarebbe stato aggredito a calci e pugni [redacted] uno sconosciuto allo scopo di rapinarlo [redacted] poche migliaia di lire. L'aggredito, che avrebbe solo informato le forze dell'ordine di quanto accaduto, ha riportato contusioni guaribili in una settimana.

Una donna [redacted] Lessona, Susy F., [redacted] anni, è [redacted] borseggiata da [redacted] sconosciuto mentre [redacted] intenta a fare spesa in [redacted] supermarket di Biella. Dalla borsetta [redacted] hanno sfilato il portafoglio contenente 50 [redacted] lire e i documenti personali. Ennesima denuncia da parte dei carabinieri per truffa aggrava [redacted] ricettazione nei confronti di Andrea C., 24 anni, [redacted] Barbara P., 31 anni, residenti ad Andorno. Dopo una breve indagine i militari hanno scoperto che la coppia aveva saldato il conto [redacted] un macellaio di Piedicavallo, per un importo di circa 300 mila lire, con un assegno poi risultato rubato. [f. p.]

LETTERE AL GIORNALE

Tre lettere di stima per il dottor Ghiron

Conosco il dottor Ghiron dal 1991 quando [redacted] stato operato presso l'ospedale per problemi ai reni. In quel periodo c'era ancora il dottor Gibba che prestava servizio per l'ultimo anno, da allora il dottor Ghiron ne fu il suo valido sostituto. Attualmente [redacted] sono ancora in cura dal dottor Ghiron e sono dispiaciuto per quanto accadutogli, perché oltre a stimarlo come ottimo professionista l'ho apprezzato molto anche sotto il profilo umano.

Graziano Cappa Zenna,
Lessona

Intendo unirmi al coro di proteste di tanti pazienti del dottor Ghiron, di cui faccio parte, primario molto ben voluto e stimato del reparto di Urologia dell'ospedale di Biella. La sua professionalità, umanità, pazienza, simpatia fa del dottor Ghiron un uomo di grande rispetto. Il suo posto è nel s[redacted] reparto come primario per il bene di [redacted]tti i suoi pazienti. Il dottor Ghiron [redacted] si merita nessun affronto, ma solo gratitudine.

Mario Rigodanzo,
Crocemosso

Sono stato sottoposto ad un importante intervento chirurgico [redacted] dottor Paolo Ghiron. Non [redacted] Biella ma abito a Borgo d'Ale. Mi sono rivolto all'Urologia [redacted] Biella perché nella nostra zona, da alcuni anni, è [redacted] di efficienza, grazie soprattutto alla professionalità, all'onestà [redacted] alla sicurezza del dottor Ghiron. Ho constatato personalmente tutto qu[redacted] e alla notizia che il dottore veng sostituito non so darmi pace [redacted] voglio esprimere il [redacted] rammarico. Vorrei sapere il perché una cosa simile sia potuta accadere.

Luigi Castellaro,
Borgo d'Ale

Nuoto, sport solo per pochi

Ero in piscina l'altro giorno quand'è arrivato un gruppo [redacted] studenti dell'Iti per le loro gare d'istituto. Nonostante il Quintino Sella sia la più grande scuola del Biellese non erano più di venti [redacted] allora ho pensato che [redacted] un miracolo se l'Italia vince nel nuoto degli ori alle Olimpiadi. A quanto pare il nuoto a livello di diffusione resta uno sport per pochi.

Lettera firmata, Biella

NUMERI UTILI

AUTOAMBULANZE
Biella: tel. 015/24.35.311; **Cavaglià:** tel. 0161 / 96.160; **Cossato:** [redacted]. 015 / 92.21.48.

PRONTO SOCCORSO
Biella: tel. n. verde 800.120.118

GUARDIA MEDICA
Biella: telefono 015/20.848-9; **Cavaglià:** tel. 0161/96.470; **Cossato:** telefono 015/92.28.01.

CARABINIERI
Biella: via Fratelli [redacted] 98/b, tel. 015/84.09.054 - 015/84.09.051 - 015/84.09.047 (pronto intervento 112).

QUESTURA
Biella: via Tripoli 2, tel. 015/35.90.411.

FERROVIE DELLO STATO
[redacted]: *Stazione di Biella* [redacted] Paolo, piazza San Paolo, tel. 015/40.25.52

AZIENDA DI PROMOZ. TURISTICA
Biella: via Lamarmora 3, tel. 015/35.11.28.

AZIENDA TRASPORTI (ATAP)
[redacted]: Direzione e Biglietteria: viale [redacted] cafè 40, telefono [redacted].89.411.

INPS
Biella: via Tripoli 14, telefono 015/35.041, fax 015/35.04.414.

FARMACIE DI TURNO
A **Biella:** *Farmacia Dr. Balestrini*, via Pietro Micca [redacted], tel. 015/25.22.071. Orario di apertura: dalle 8,30 alle 12,30 e dalle 15,30 alle [redacted]. Nelle altre ore apre su presentazione di ricetta medica urgente.

Per gli [redacted] Comuni della provincia, le farmacie di turno svolgono il servizio di reperibilità notturna, [redacted] chiamata, dietro presentazione di ricetta medica urgente.

Pralungo: [redacted]. *Amadori*, via [redacted] 9, [redacted]. 015/57.12.95.

Cerrione: *Dr. Pistini*, [redacted] Giovanni [redacted] 85, tel. 015/67.18.69.

Zubiena: *Dr. Carlo Ponghetti*, via Quaglino 23, tel. [redacted].92.

Crocemosso: *Olivati*, via [redacted] 75, [redacted]. 015/73.74.78.

Vigliano [redacted] *Dr. Stanchieri*, via Sella 26, tel. 015/51.00.31.

Sotto accusa i consumi minimi. An: «I sindaci tacciono»

Acqua: scoppia la rivolta

Cerrione contro il caro-bollette

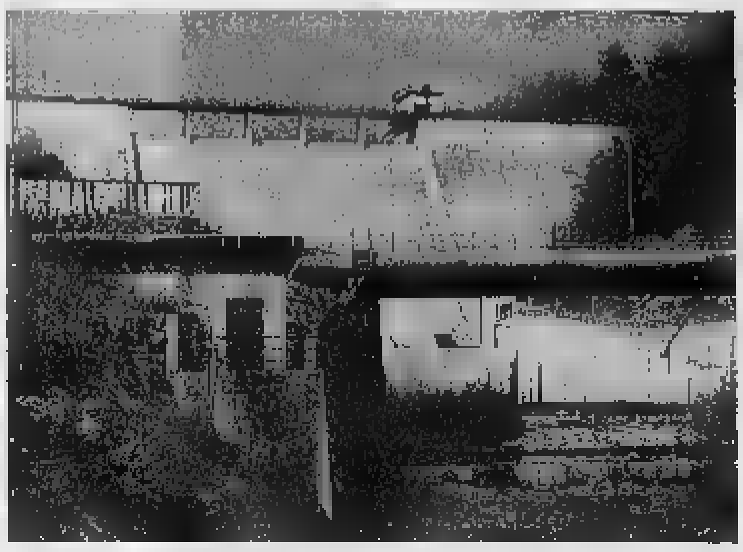

La diga dell'Ingagna rifornisce d'acqua potabile i Comuni di pianura

CERRIONE

E' di nuovo polemica, sulle bollette dell'acqua. Sotto accusa c'è il Sii, la «spa» del Servizio idrico integrato. E a puntare il dito è ancora una volta Elvio Biollino, consigliere provinciale di An. Motivo: le bollette che stanno arrivando sono uguali a quelle pagate a dicembre, e sulle quali e[redacted] nata la bagarre. Nel mirino ci sono i consumi minimi, troppo alti per gli [redacted] che vivono da soli: «I pensionati monoreddito - accusa Biollino - hanno dovuto pagare, nel 2000, un consumo mini[redacted] di 50 metri cubi d'acqua (con annessi depurazione e fognatura), mentre il consumo reale era in media di 7-10 metri cubi».

Un vero «prelievo forzoso», secondo [redacted] consigliere di An. «L'autunno scorso - incalza Biollino - la [redacted] parlato di bollettazione straordinaria: quella successiva era prevista per maggio, quando tutto sarebbe tornato normale». Inve[redacted] siamo appena a marzo, e a Cerrione stanno già arrivando i bollettini. Non solo: «Le bollette attuali sono identiche a quelle del dicembre 2000 per importo [redacted] consumi. [redacted] lupo [redacted]rde il pelo, ma non il vizio...».

Elvio Biollino se la prende anche coi sindaci: «Fanno parte dell'assemblea Sii, ma nessuno di loro ha segnalato la somma esagerata che pagheranno gli anziani per consumi inesistenti. E ancora: quante volte dovremo saldare le bollette se, dalla cadenza annuale, siamo passati a quella semestrale e ora addirittura trimestrale».

Elvio Biollino, consigliere di An

Oltretutto, nella zona di Cerrione ci si lamenta anche [redacted] qualità del servizio. L'acqua arriva dalla diga dell'Ingagna, e secondo il consigliere provincia[redacted] di An «il servizio lascia a desiderare». Così Biollino si rivolge ai sindaci «A loro, che [redacted] soci della Sii, chiedo [redacted] indire assemblee pubbliche, per spiegare alla gente i motivi di questa gestione dell'acqua potabile che sta vessando i cittadini. Siamo pronti per un confronto pubblico, perché siamo stufi di pagare tasse inique [redacted] dovute».

La parola d'ordine [redacted] la difesa delle «fasce deboli»: «Vorrei che i sindaci [redacted] spiegassero perché non reagiscono. A che serve far parte della "spa" dell'acqua [redacted] non si fanno gli interessi delle categorie meno abbienti?». [g. bu.]

QUAREGNA
In bici contro il cam[redacted] un ferito non grave

Incidente stradale senza gravi conseguenze tra la mountain-bike [redacted] Andrea F., 48 anni, di Valdengo, rimasto ferito e un autocarro. A Cavaglià, in via Rondolino, sc[redacted]tro [redacted] moto di Giovanni R., 28 anni, e [redacted] «Uno» condotta [redacted] Carlo B., 56 anni, di Saluggia. Contusioni guaribili in pochi giorni per [redacted]trambi, ricoverati agli ospedali di Santhià e Biella. [f. p.]

MONGRANDO
Una denuncia per spaccio di droga

I carabinieri hanno denunciato per detenzione di droga ai fini di Emiliano S., [redacted] anni, residente in paese. Fermato dai militari per un controllo nel centro di Mongrando, il giovane è stato trovato in possesso di sei flaconi di metadone, di [redacted] non ha saputo giustificare la provenienza. [f. p.]

COSSATO
Lunedì sera i «gruppi focus» si[redacted] in oratorio

Lunedì [redacted] alle 20,30, al l'oratorio parrocchiale [redacted] frazione Ronco, primo incontro fra i [redacted] focus» e il Comune: l'obiettivo è quello di discutere i punti principali della variante al Piano regolatore e nella fattispecie gli interventi che riguarderanno le frazioni Ronco, Borio, Lorazzo Baretto, Monteferrario e Bertinotto. [d. sa.]

COSSATO
Cittadinanza attiva in piazza per «spiegare» l'Euro

Oggi pomeriggio dalle 15, nella piazza della chiesa, «Cittadinanzaattiva» alleste [redacted] banco nel quale si troveranno tutte [redacted] informazioni sull'Euro che entrerà in vigore nel 2002. [r. mo.]

BIELLA
Incontri all'Orto degli Angeli su [redacted] psicologia

Due gli incontri della prossima settimana all'Orto degli Angeli di via Orfanotrofio, alle 21,30. Il primo lunedì per presentare un corso di cucina vegetariana ed [redacted] secondo mercoledì [redacted] la psicologa Simona Ramella Paia: Principe o ranocchio, il copione psicologico tra favola e realtà. [g. co.]

Oggi dalle 14

A Borriana un corso sui fischietti

BORRIANA. «Impara a fischiettar, vedrai che tutto il mondo più giocondo sembrerà». Un consiglio che qualche volta si dovrebbe tenere più presente. Ma «El sol ed j'Alp», l'associazione culturale piemontese che dedica ampio spazio alle tradi[redacted] locali, ha deciso di d[redacted] una mano a chi la canzoncina l'ha dimenticata. Oggi pomeriggio, a Borriana (nella sede di via Nelson 14), prende il [redacted] un corso di costruzione di fischietti [redacted] terracotta che vedrà [redacted] «cattedra» uno dei massimi esperti locali: Guido Antoniotti.

Da sempre appassionato di queste piccole opere d'arte «musicali», Antoniotti ha ormai collezionato e realizzato lui stesso oggetti di tutte le fogge, [redacted] quelli con il volto ed il cappello di Mago Merlino, a quelli che hanno forma animale fino [redacted] più svariati soprammobili (ce n'è perfino uno a forma di cd che - ovviamente - invece di suonare fischia). Nella sua colle[redacted]zi[redacted] non mancano naturalmente quelli che appartengono alla tradizione [redacted] Ronco uno dei luoghi in [redacted], nel Biellese fino ad una trentina [redacted] anni fa, [redacted] assai [redacted] la tradizione della lavorazione della terracotta.

L'appuntamento per oggi, dalle 14 alle 18, e di ancora domani dalle 9 alle 12 e dalle 14 alle 17. L'iscrizione per i soci è di 60 mila lire mentre i [redacted] dovranno pagare [redacted]0 mila lire. Ovviamente questa comprende l'utilizzo dell'attrezzatura, il materiale e la cottura dei fischietti eseguiti durante le lezioni (info: 0335-8169177).

Intanto l'associazione ha in programma in aprile l'allestimento di una mostra dedicata alle lame ed ai coltelli prodotti nel Biellese che, pochi sanno, vanta [redacted] tradizione anche in questo senso. [p. g.]

Passa l'ordine del giorno contro i crimini verso l'umanità

Tibet, Cossato sfida i divieti «Sarà esposta la bandiera»

Cristiano Gia[redacted]

COSSATO

[redacted] bandiera del Tibet, il Paese occupato militarmente dalla Ci[redacted] nel 1949, sarà presto esposta nell'aula consiliare [redacted] Villa Berlanghino, in segno di protesta contro i crimini verso l'umanità [redacted] di riconoscimento dei diritti e della cultura del popolo tibetano. Con un ordine del giorno, discusso ed approvato all'unanimità, l'altra [redacted] maggioranza e opposizione hanno preso questo importante impegno: una posi[redacted] forte e coraggiosa, che potrebbe provocare richiami ufficiali da parte del governo italiano dal momento che in base ad accordi internazionali la bandiera del Paese del Dalai Lama non può trovare spazio nelle nostre strutture pubbliche.

Il sindaco di Cossato Sergio Scaramal commenta: «E' un atto di sensibilità»

Il consigliere comunale di An Adriano Durando ha pronunciato un intervento molto polemico

«Un atto di sensibilità - ha spiegato il sindaco Sergio Scaramal - a favore di qualsiasi forma di diversità. Le culture e le religioni differenti dalla nostra non devono spaventarci, anzi devono costituire motivo di interesse ed avere pari opportunità: per questo nelle prossime settimane la bandiera tibetana sarà esposta in quest'aula a simbolo della ricerca della libertà e contro le regole, assurde, che ce lo vietano».

Un intervento, quello del sindaco, che ha trovato concordi tutti i gruppi consiliari, compresi quelli di Lega Nord e Forza Italia. Soltanto Adriano Durando di An ha replicato polemizzando: «Tutto ciò avveniva con [redacted] vile silenzio di quella stessa parte di Occidente - ha detto Durando, leggendo un comunicato - che [redacted] si straccia le vesti ipocritamente per le statue distrutte dalla follia talebana, ma soprattutto avveniva con [redacted] compiacenza di tutta quella [redacted] di intellettuali di sinistra, scribacchini e pennivendoli sempre pronti a firmare appelli per ogni popolo che veniva schiacciato dall'imperialismo americano, [redacted] incredibilmente disattenti [redacted] insensibili alle istanze di libertà degli altri popoli oppressi». Un attacco, quello del consigliere di Alleanza nazionale, che è stato stigmatizzato [redacted] membri della maggioranza che dai suoi compagni di opposizione.

Proprio Azione giovani, il movimento giovanile di An, si sta battendo molto per la causa del Tibet. Il segretario Davide Zappalà ha inviato una lettera ai sindaci, per invitarli a seguire l'esempio di Franco [redacted] Zoppo di Muzzano, il primo ad esporre [redacted] vessillo nel Biellese. Poi Azione giovani ha consegnato la bandiera al sindaco di Occhieppo Superiore: «Ora la porteremo in diver[redacted] Comuni - spiega Zappalà -: da [redacted] sarà a Valdengo».

Fiori in piazza

Con la «Festa di primavera»

COSSATO. Si alza il sipario in città sulla tradizionale «Festa di primavera» promossa dal Comune e organizzata da commercianti e artigiani del Ciac in collabora[redacted] con tre associazioni di volontariato: «Il cammino», il fondo di solidarietà sociale «Maria Bian[redacted]» e la casa di riposo «Gallo». Vasetti di viole [redacted] mazzi di fiori sono offerti da questa mattina nelle vie e nelle piazze, mentre le vetrine del centro urbano si sono trasformate in gallerie d'arte, ospitando quadri, sculture [redacted] composizioni di vari artisti biellesi.

«L'iniziativa continuerà fino alla vigilia di Pasqua - spiegano i responsabili del Ciac -. Il ricavato delle offerte verrà poi donato alle tre associazioni che hanno preso parte alla manifestazione». La festa di primavera [redacted] mercatino dell'antiquariato [redacted] sono ormai iniziative consolidate cui [redacted] potrebbe aggiungere fra poco la fiera dei prodotti biologici: una proposta che ha riscontrato il parere favorevole del Comune e che sarà ripresa nelle successive riunioni di categoria.

Spiega il sindaco Sergio Scaramal: «C'è l'ipotesi di affiancare al mercato ambulante del sabato altre [redacted] con l'obiettivo di attirare più gente possibile e quindi vivacizzare la città. La fiera dei prodotti biologici potrebbe essere in questo [redacted] un'ottima vetrina per chi volesse conoscere una cultura dell'alimentazione diversa da quella tradizionale». [c. gi.]

Per la pubblicità [redacted]
LA [redacted]
PK publikompass
SALODINI srl Agente Publikompass spa
Viale Roma, 5 - 13051 BIELLA
Tel. 015.849.12.12 - Fax 015.849.33.25

CENTRO VENDITA
LANA GATTO
dal 1900
Sono arrivate le nuove collezioni [redacted] / ESTATE 2001
LANA GATTO ACTION
LANA GATTO
FILATURA E TESSITURA DI TOLLEGNO - Via Roma, 15 - Tel. 0152429228
Orario: da martedì [redacted] sabato ore 9/12 - 14/19 (CHIUSO [redacted] LUNEDÌ TUTTO IL GIORNO)

COMUNICARE 2000
di CLAUDIO ZAFFALON
NOKIA 7110
399.000 lire *
più Carta Omnitel Ricaricabile
con 50.000 lire* [redacted] telefonico incluso
* iva inclusa
Caratteristiche: WAP, dual band, T9, display grafico, trasmissione dati e fax, memorie telefono, porta infrarossi, modem integrato, vibrazione, navi-roller.
Kit Omnitel: telefono cellulare, batteria al litio, caricabatteria standard, manuale d'uso
COSSATO
Via Mercato, 57
Tel. 015.921713
omnitel
Rivenditore Autorizzato

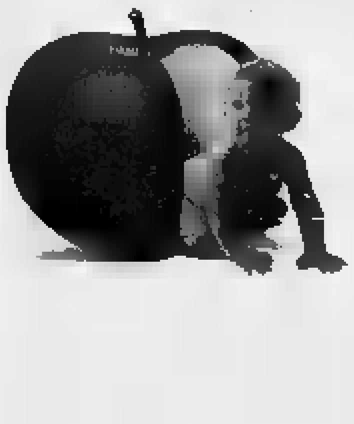

per mamme in attesa
io BIMBO
[redacted] bimbi in crescita
è
mamanbebe'
centro acquisti masserano (BI)
Tel. (015) 99351
[redacted] - [redacted] - PREMAMAN - [redacted] SCARPINE 0-6 ANNI - GIOCATTOLI

- Lettino in legno con cassetto FOPPAPEDRETTI
- Cassettiera in legno con fasciatoio, bagnetto e vassoio portaoggetti FOPPAPEDRETTI
- Carrozzina con borsa CHICCO
- Passeggino con coprigambe e tettuccio parasole CHICCO

OMAGGIO
SEGGIOLINO AUTO FOPPAPEDRETTI OMOLOGATO 0-18 KG

£1.150.000

NEGOZIO RACCOMANDATO
BRUMS
Naturally Kids
APERTO LA DOMENICA
Nestlé Mellin milupa Dieterba Plasmon Pampers Lines bravi chicco Inglesina Peg-Pérego AVENT Anita picci MIBB BABIGOZ.

Scopri qual è la C nel tuo DNA.

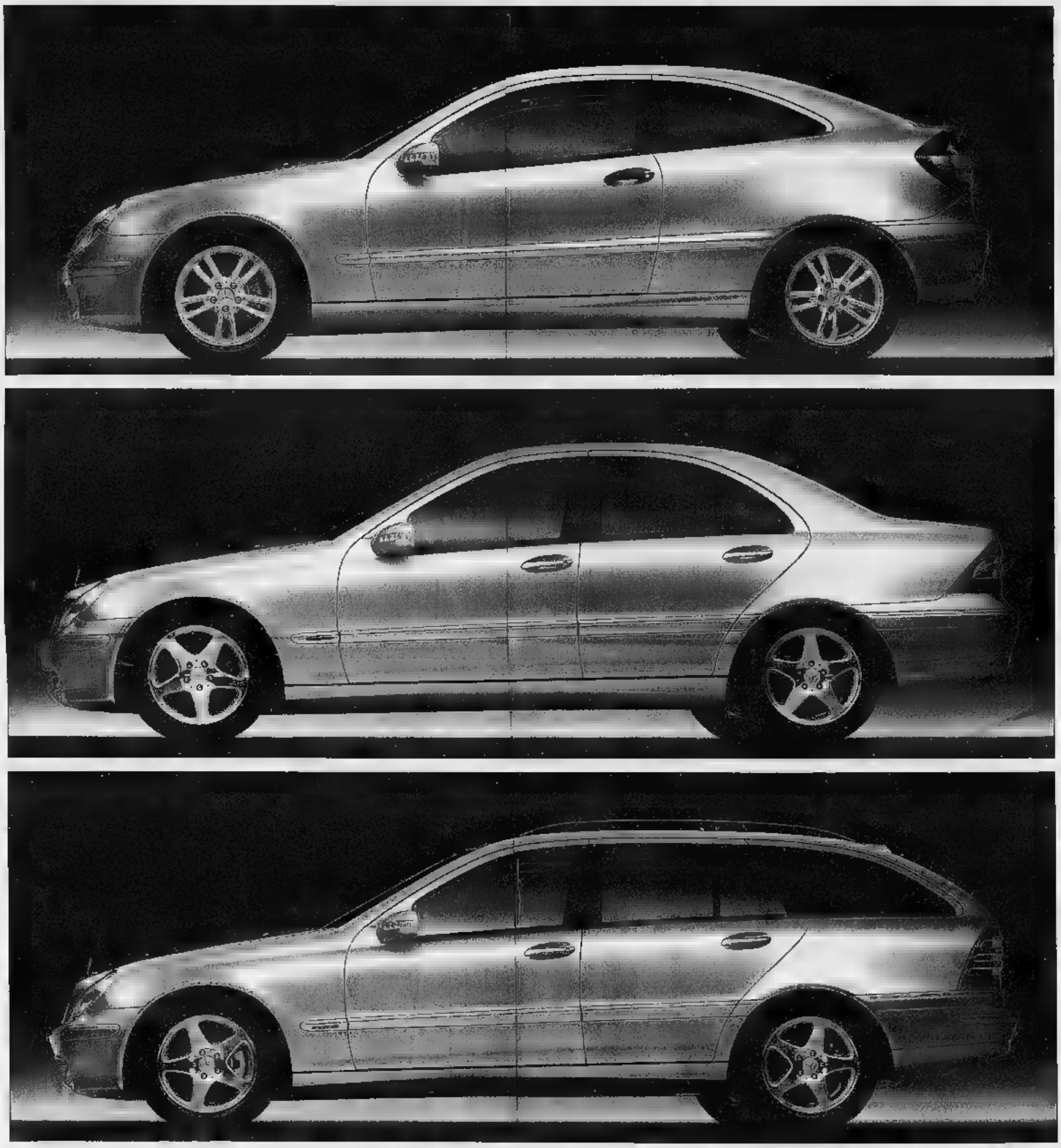

Sportcoupé, Berlina o Station Wagon?

Sabato 24 e domenica 25 marzo Ci darai la risposta.

CANELLA AUTO BIELLA S.r.l.
Via Cavour, 2 - S.S. Biella-Vercelli - GAGLIANICO (BI)
Tel. 015/2296016 - Fax 015/2296035

Mercedes-Benz

L'amministrazione Rotti ieri ha stanziato i finanziamenti per le associazioni

Borgo calcio, dal Comune 48 milioni

La banda cittadina ne riceverà ventiquattro

Ivan Fossati

BORGOSESIA

Alle [illegible] che operano in città [illegible] milioni. Li [illegible] assegnati ieri la commissione contributi [illegible] base alla richieste avanzate per l'attività organizzata durante l'anno. Sono quattro i gruppi che hanno ottenuto [illegible] sostegno maggiore. La parte del leone l'ha fatta [illegible] Borgosesia calcio, società alla quale sono stati affidati trenta milioni più altri diciotto sottoforma di abbonamenti che il Comune acquisterà per regalarli agli studenti delle scuole cittadine.

Rilevante anche il contributo [illegible] al Borgosesia basket, sodalizio che ha ottenuto 25 milioni inteso come incentivo dell'attività giovanile [illegible] in particolare per la copertura dei costi di affitto del palasport per allenamenti e partite.

La banda musicale «Città di Borgosesia» riceverà invece [illegible] assegno di 24 milioni, mentre [illegible] Comitato Carnevale san[illegible] versati due contributi. Uno ordinario di trenta milioni per contribuire all'organizzazione della grande kermesse di fine inverno, l'altro di tre milioni necessario per l'affitto delle cucine di servizio allestite a lato del teatro Pro loco.

Questi gli interventi più sostanziosi, [illegible] quasi tutte le associazioni che operano sul territorio hanno ottenuto una partecipazione finanziaria da parte del Comune. La compagnia dell'Olmo ha avuto un milione per una rassegna di danza. Ne andranno invece quattro alla sezione di Vercelli dell'Associazione nazionale bersaglieri per un raduno in programma [illegible] settembre [illegible] Borgosesia; 500 mila lire sono state assegnate al moto club Valsesia mentre [illegible] milione e mezzo serviranno all'associazione handicappati Valsessera quale contributo all'acquisto di [illegible] nuovo mezzo di trasporto.

Tre milioni sono stati assegnati alla banda «Santa Cecilia» di Piello, uno all'associazione Storici organi della Valsesia, uno e mezzo al Velo Club Valsesia (più altri tre per l'acquisto di una nuova auto), due al consorzio Terrieri di Foresto, 500 mila all'Agnona Bocce e un altro milione e mezzo alla Società valsesiana pescatori sportivi.

Il comitato Piello Insieme otterrà [illegible] milioni e centomila lire, otto andranno all'oratorio parrocchiale e altri cinque all'associazione Amici dell'arte. La squadra antincendio di Foresto avrà [illegible] milione e [illegible] mila andranno al distretto scolastico. La Società cooperativa [illegible] mutuo soccorso di Foresto avrà invece a disposizione un contributo straordinario [illegible] dieci milioni per [illegible] risistemazione del campo da calcio mentre agli Alpini di Agnona andranno 844.000 per l'illuminazione della chiesa di San Michele.

Sempre il gruppo Ana di Agno[illegible] ha ottenuto sei milioni per lavori di manutenzione straordinaria all'edificio delle ex scuole elementari. Alla Sas Monterosa sono andati 12 milioni per interventi di disboscamento e livellamento mentre l'Associazione sportiva Bettole ha ottenuto [illegible] milioni per il completamento del campo da calcio. Infine 8.784.000 al Circolo terrieri di Bettole [illegible] altri otto [illegible] comitato Piello Insieme per la realizzazione di un nuovo parco giochi.

Il Comune ha stanziato 25 milioni al Borgosesia basket [illegible] l'attività giovanile

Un contributo ai rioni

Per costruire i carri di Carnevale

BORGOSESIA

I gruppi che partecipano al Carnevale sono [illegible] continuo calo, così il Comune scende in campo contribuendo alla sopravvivenza della manifestazione che a Borgosesia vanta una lunga e gloriosa tradizione. Anche nel [illegible] testamento Peru Magunella aveva fatto riferimento al calo di partecipazione, non certo intesa dal punto di vista del pubblico.

In effetti all'ultima edizione del Carnevale si sono presentati per il Palio soltanto quattro carri mentre il minipalio (mascherate a piedi) non è stato assegnato per la partecipazione di un solo gruppo (Beli mati d'la ca' di rait). Per contribuire alla rinascita della voglia [illegible] fare Carnevale l'amministrazione ha quindi deciso di affidare [illegible] ogni rione un contributo in denaro. I problemi maggiori sono infatti due: il primo riguarda senz'altro il tempo (per realizzare un carro si lavora quasi un anno) il secondo è riferito alle [illegible] economiche. Mentre intervenire sul volontariato favorendo cioè l'ingresso di nuova gente [illegible] [illegible] gruppi [illegible] compito dei comitati, l'amministrazione si è fatta carico di una partecipazione in denaro.

L'iniziativa comunale ha valore retroattivo dunque ognuno dei cinque rioni che ha partecipato alla kermesse del 2001 otterrà un milione. E questo contributo diventerà istituzionale, cioè ogni anno ogni rione potrà conteggiare nel proprio bilancio anche questo introito. La cifra non può certo risolvere il problema economico, [illegible] può comunque concorrere a favorire il riavvicinamento di gruppi che ormai da qualche anno non partecipano più, tra i quali figurano alcune grandi borgate del centro.

Così i primi cinque milioni [illegible] andati ai comitati rionali [illegible] Agnona, Fornace, Montrigone, Cravo e Bettole. [i. fo.]

Il Comune assegnerà un piccolo finanziamento ai costruttori dei carri

IN BREVE

VERCELLI

I Salesiani ricordano don Lorenzo Rossi

Oggi pomeriggio al Belvedere, con inizio alle 16, la comunità dei Salesiani commemorerà don Lorenzo Rossi, sacerdote che nel 1901 fu, per volere dell'arcivescovo Pampirio, l'iniziatore dell'oratorio del Belvedere. Alla cerimonia interverranno don Giovanni Fedrigotti, responsabile Salesiano d'Italia e del Medio Oriente, Kisito Sesana padre comboniano che svolge la sua missione in Sudan e Kenia, lo storico Giovanni Rosso [illegible] monsignor Giuseppe Versaldi, vicario generale. La parte musicale sarà, invece, affidata al coro Airone di San Germano e al [illegible] Don Bosco del Sacro Cuore.

SERRAVALLE

Vicenda-Bertona, udienza aggiornata [illegible] venerdì

Aggiornata a venerdì 30 marzo dal giudice Giuseppe Vignera l'udienza per la vicenda Bertona gelati, l'azienda di Serravalle in concordato preventivo dal luglio '99 ed attualmente gestita dalla Cis spa di Muscicano Sant'Angelo, con un contratto d'affitto che scadrà nel settembre 2002. Come spiega il commissario liquidatore Mauro Rollino, l'aggiornamento è stato deciso per consentire al magistrato un esame più approfondito della situazione. La prossima udienza dovrebbe comunque essere quella definitiva: in assenza di soluzioni migliori, appare inevitabile l'apertura del fallimento. «Questo - puntualizza il commissario Rollino - non significa che metteremo i sigilli ai cancelli dell'azienda; da un lato dobbiamo rispettare l'esigenza di tutelare i lavoratori con le famiglie; e dall'altro di impedire che i macchinari [illegible] deprezzino troppo».

CARISIO

Anziana si toglie la vita gettandosi nell'Elvo

Una donna di [illegible] anni, ieri, si è tolta la vita gettandosi dal ponte del torrente Elvo a Carisio, lungo la provinciale [illegible]. Sul posto sono intervenuti i vigili del fuoco, guidati dal caposquadra Stefano Bellini, e i carabinieri, ma purtroppo per l'anziana [illegible] non c'era più nulla da fare. Intanto, l'altra sera, a Vercelli [illegible] agente della Volante è riuscito a dissuadere dal suicidio un cinquantenne che, [illegible] una vettura parcheggiata, impugn[illegible] una pistola minacciava di spararsi. Il poliziotto, intervenuto dietro segnalazione [illegible] un passante che aveva telefonato al 113, è riuscito a farsi consegnare l'arma; l'uomo è poi stato portato al «Sant'Andrea». [w. ca.]

Serravalle, funziona il nuovo servizio

Anziani in discoteca E' boom di richieste

SERRAVALLE

Una volta [illegible] super gettonato il bus della domenica dopo pranzo, che portava i ragazzini dalla stazione del treno alle discoteche aperte di pomeriggio. Adesso ad andare di moda è il pullman che conduce alle sale dove si balla [illegible] liscio, il venerdì sera.

Ieri ha debuttato il servizio ideato dal sindaco di Serravalle Gianluca Buonanno, ed [illegible] stato subito boom. Sono arrivate talmente tante prenotazioni che nel pomeriggio si [illegible] reso necessario raddoppiare: sono serviti due mezzi per trasportare tutti all'Asia [illegible] Brusnengo dove i gestori hanno accolto [illegible] piccola truppa valsesiana [illegible] con alcuni biglietti omaggio. E l'iniziativa si sta allargando. Non solo anziani (l'offerta era rivolta soprattutto [illegible] loro) e [illegible] solo di Serravalle. «Hanno telefonato anche dai paesi del circondario - commenta raggiante il sindaco -, così abbiamo istituito pure' [illegible] fermata a Gattinara». Insomma, l'idea del bus è piaciuta, forse anche più del previsto.

E il servizio continuerà sempre a titolo gratuito (per coprire i costi sono intervenuti sponsor privati) fino all'autunno. Intanto ha ottenuto successo anche l'altra proposta lanciata da Buonanno. Giovedì mattina, giornata di mercato, sono state 16 le signore che si sono messe in fila nell'atrio del teatro comunale per farsi rifare il trucco. «E per le prossime settimane - commenta il sindaco - potenzieremo [illegible] servizio [illegible] la richiesta sarà sempre così elevata».

Cioè, tre estetiste anziché una sola, così si ridurranno i tempi di attesa. [i. fo.]

[illegible]

Domani pomeriggio

[illegible] di storia al castello di Moncrivello

MONCRIVELLO. Una trilogia di testimonianze per celebrare [illegible] modo diverso la «festa della donna»: è in programma domani, [illegible] inizio alle 16, nel castello di Moncrivello (per visite guidate 0161-40.11.75). E' organizzata dall'attuale proprietaria [illegible] Viletto, per il ciclo di manifestazioni «Alla Corte di Jolanda», dal nome della duchessa vedova del Beato Amedeo di Savoia che proprio a Moncrivello diede incarico a Leonardo di progettare la costruzione del Naviglio d'Ivrea.

Questa la scaletta. Rievocazione dello sciopero del maggio 1906, quando le donne vercellesi erigono barricate contro le cariche della cavalleria per conquistare le otto ore il lavoro in risaia. Il gruppo teatrale «Lo Zodiaco» di Caluso [illegible] quello dei «Gotic's» di Santhià eseguiranno canti di protesta dell'epoca.

L'on. Giorgio Panattoni, che ne fu il braccio destro, rievocherà Marisa Bellisario, scomparsa a soli 58 anni e definita «il manager più duro d'Italia»; infine la ricamatrice torinese Gisella Tamagno presenterà il «ricamo bandera». [w. ca.]

Alla biblioteca di Trino

Esperti [illegible] per la giornata [illegible] trapianti

TRINO. Anche a Trino verrà celebrata la giornata nazionale Donazioni e Trapianto. Organizzata [illegible] gruppo Aido di Trino e dall'assessorato alla Cultura del Comune, domani si terrà nella biblioteca «Favorino Brunod» una conferenza.

La giornata [illegible] inizio alle 10 con la celebrazione, nella parrocchiale, della Messa in [illegible] degli iscritti all'Aido. In biblioteca dalle 11, sono previsti diversi interventi. Il primo a prendere la parola sarà il sindaco di Alessandro Serra; alle 11,10 sarà la volta della dottoressa Tiziana Minnini, responsabile del Servizio di Medicina Legale dell'Asl 21 di Casale con l'intervento «Pregi e difetti della nuova legge sui trapianti». Alle 11,30 si parlerà di «Donazione e midollo osseo», con il dottor Robert[illegible] Guaschino, responsabile del Centro Trasfusionale della Asl 21 di Casale. Alle 11,50 [illegible] dottoressa Eleonora Biasin, dell'Ospedale Infantile Regina Margherita di Torino, terrà una relazione su «Donazione del sangue del cordone ombelicale». L'intervento conclusivo, previsto intorno alle 12, sarà quello di Maria Teresa Giunta, segretario regionale dell'Adisco. L'incontro è aperto a tutti. [sa. li.]

ESSELUNGA

aperto domenica 25

dalle 9 alle 20

Biella

via Lamarmora

Per informazioni relative agli orari di apertura dei singoli punti vendita, è attivo il Numero Verde 800-666555

E' TEMPO DI MOTO!

Da noi troverai offerta speciale [illegible] scooter

Vasto assortimento nuovo e usato garantito

POZZA MARINO

Caschi
Coperture moto
Accessori

BIELLA
VIA ROSSELLI, 74
TEL. 015.403015

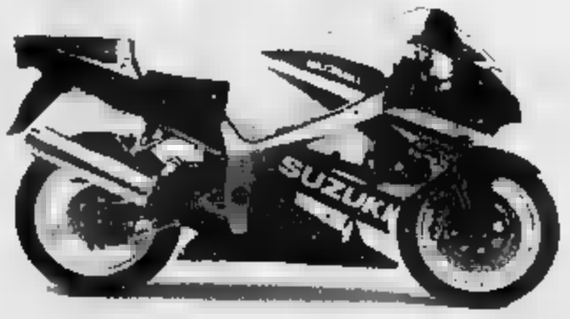

Concessionaria Ufficiale
SUZUKI - MOTO GUZZI - MBK - BENELLI - ITALJET

a Gaglianico **APERTO**
DOMENICA 25

nuovi arrivi
primavera
estate

biella scarpe

MEGASTORE **Biellasport**

GAGLIANICO (Bi) - VERCELLI - CHIVASSO (To) - MONCALIERI (To) - PINEROLO (To) - RIVOLI (To) - BUSTO ARSIZIO (Va) - VERBANIA
orari: da lunedì a venerdì 9,00 - 12,30 - 14,30 - 19,30 - sabato: orario continuato 9,00 - 20,00

SIAMO APERTI

dalle 9.00 alle 20.00

DOMENICA 25 MARZO

vi aspettiamo a

BIELLA

benne

Il consorzio festeggia il secondo compleanno e amplia la gamma di offerte con palestre e beauty-center

Centro commerciale «I Giardini» una realtà in continuo sviluppo

Vorreste dare un nome al cuore del cuore di Biella? Esiste già: Consorzio operatori centro «I Giardini», meglio noto come Cda.

Ne è direttore il geometra Stefano Porta, noto professionista della città nonchè figura di spicco del mondo politico degli Anni Ottanta. «Il prossimo giugno festeggeremo il secondo compleanno del centro commerciale e siamo lieti di registrare un continuo incremento che lascia spazio anche a realizzazioni future ai piani superiori da adibire a palestre, "beauty center" , punti di socialità, uffici - spiega il geometra Porta -. Mi piace sottolineare che le varie attività offrono lavoro stabile a circa 160 persone e che il posteggio sotto per 1200 auto e due sbocchi stradali ha spazi gratuiti per i disabili. E' qualcosa di meglio, di più umano delle scale mobili e degli ascensori, pure indispensabili. Noi e i vari negozi del Consorzio vogliamo che i clienti ed anche semplicemente i visitatori si trovino a loro agio».

I «Giardini» restano aperti con alcune eccezioni in meglio a tutti note dalle 9 alle 21 , con orario ridotto dalle 13 alle 22 solo il lunedì. Andare a questa cittadella e tornare prepotentemente in mente i negozi di un tempo dove trovavi di tutto, con il vantaggio di attività separate che rendono più facili i rapporti tra acquirenti e venditori.

Ma per ribadire che dentro c'è di tutto, veramente, basta fare una veloce carrellata e per non sbagliare, perché tutti i consorzisti nel loro settore specifico sono tra i migliori, andiamo in ordine alfabetico. Inoltre la segnaletica interna non manca per orientarsi, e il tempo è poco e l'acquisto mirato.

All'Athena Caffè esiste pure il ristorante e si accosta senza contrapposizione il «Baraonda Caffè», interno alla galleria. Da «Bimbus» si possono vestire con eleganza i bambini, da zero anni all'adolescenza, mentre al «Cippa Lippa» non c'è che da sbizzarrirsi nella scelta per gadget di ogni tipo (magliette con scritte estrose, pelouche, scherzi, cartoline e cartoncini a diciture varie, comprendendo anche l'oroscopo).

Per la «Esselunga», il supermercato per eccellenza non servono «presentazioni». Tutto è così organizzato che non si corre il rischio di perdere la testa nella vastità della scelta. La testa la si perde forse poco ammirando i gioielli di «Franco» o i sogni concretizzabili come i viaggi della «Freeteq Travel» .

E se si vuole seguire la moda dei Vip che lasciano i gioielli in cassaforte ed esibiscono bigiotteria da capogiro tanto è bella, basta entrare da «Le charme» mentre al «Guirlande Rose» si trova tutto quanto serve per dare un tocco di classe e di estrosità alla casa magari con un servizio da caffè particolarissimo; «Kasa» pensa in grande alla casa ed è diventata un punto di riferimento per le liste di nozze, il che dice tutto da solo.

L'erboristeria è il nuovo orizzonte dell'omeostasi e basta andare da «Natura Amica» per sentirsi subito meglio in tutti i sensi. Se in gruppo familiare volete comprare tutto ciò che riguarda l'abbigliamento dagli zero ai cento anni, basta passare alla «Oviesse» completando con una capatina a «Scarpe § Scarpe» per le «mise» ed ogni necessità anagrafica.

«Pier Import Italia» è il punto di arrivo di estrosità provenienti da tutto il mondo, dai mobili in giunco ai ninnoli: una prova di ottima e piacevole «globalizzazione» . Se volete fare uno spuntino che vi ricordi l'aeroporto da cui è partita una persona cara, passate allo «Spizzico» se avete problemi di vista andate a «Spazio Visione», se avete voglia di fumare andate alla tabaccheria «Canova Claudio» e infine, se volete constatare come riparare calzature e rifornirsi di copie di chiavi non è più un'impresa ardua, rivolgetevi al «Presto Service» . E siccome può venire in mente di avere i capelli in ordine, proprio come piace ma con l'aggiunta di qualche consiglio adatto, non resta che affidarsi a «Jean Luois David».

Finito (come è possibile farlo in una sola giornata?) il giro al consorzio «I Giardini», per farsi un programma di più ampio «utilizzo» , date retta: lasciate l'auto nel posteggio per una mezz'oretta e andate a sedervi ai giardini dall'altro lato di via Lamarmora . Non è solo un gioco di parole ma piacevole saggezza guardare «I Giardini» dai ... giardini.

E' una nicchia del mercato automobilistico in decisa espansione

Fuoristrada, re del tempo libero

Comodità e tecnologia con 4 ruote motrici

Da 15 anni il segmento dei fuoristrada ha registrato nell' Europa Occidentale un continuo sviluppo sia in termini assoluti nella quota di mercato. Fino ad oggi, gli esperti avevano sentenziato che la quota fisiologica di fuoristrada per il mercato italiano non avrebbe mai superato il 2%. Invece la fascia di mercato dei 4x4 nella nostra penisola continua a incrementare; il muro delle 100.000 unità vendute è stato sfiorato nel 2000 e molti operatori sono certi che verrà abbattuto a consuntivo del 2001.

Nicchie, sempre più nicchie: è la previsione sul futuro del mondo dell'automobile stilata a Londra dal maggiore istituto internazionale studio e ricerca dei mercati, la standard & Poor's. Il rapporto rivela un prossimo boom a livello europeo per monovolume e fuoristrada. Nel giro di appena cinque anni, infatti, i piccoli monovolume e i cosiddetti Suv a tetto rigido, cioè i fuoristrada o veicoli per il tempo libero secondo il rapporto dovrebbero aumentare del 46 e del 43 per cento le proprie vendite. Per quanto concerne i Suv con carrozzeria station wagon, la produzione a livello europeo passerà dalle mila unità del 99 alle 409 mila previste per 2005, grazie soprattutto agli investimenti programmati da Porsche, Fiat, e Volvo nei prossimi tre anni, investimenti che contribuiscono appunto ad alimentare questo trend di domanda.

Per quanto concerne il campo dei veicoli per il tempo libero, dopo l'ingresso dei Suv (e dei Sav) aprirsi quella dei Suw: la differenza sta solo nella "w" finale. Dunque, niente Sport Utility o activity, ma largo alle Smart utility wagon. Questa sigla inedita si potrebbe tradurre in "veicoli compatti per il tempo libero". Autentico "maratoneta urbano" del secolo ventunesimo, lo SUW "Compact" è stato pensato nella consapevolezza che, a fronte di valori ambientali sempre più importanti, gli automobilisti chiedono vetture più piacevoli e divertenti da guidare, anche in città. Cercate un'auto che faccia colpo in occasione di una prima all'opera, ma che sappia anche cavarsela sul terreno accidentato? Oppure, avete bisogno di un veicolo chi sia in grado di fare il proprio dovere in un cantiere senza dover rinunciare alla manovrabilità nel traffico cittadino? Scalare una montagna, guadare un corso d'acqua, viaggiare in autostrada sfuggire alla monotonia quotidiana e abbandonarsi allo spirito di avventura più estremo tutte queste sensazioni le ritroverete fuoristrada di ultima generazione disponibili nella quasi totalità di gamma delle principali case automobilistiche. Qualunque sia l'impegno richiesto il 4x4 è un compagno di lavoro ideale, sempre pronto a spianare la strada, per farvi raggiungere in orario a destinazione. Grazie ai numerosi perfezionamenti degli organi preposti alla trazione integrale, oggi si tende a renderla permanente anche nei veicoli fuoristrada. Il motivo è semplice: se ne avvantaggia la motricità non si corre il rischio di rimanere impantanati nel caso si debba fermare per innestare il sistema integrale. Oggi è possibile indirizzare la maggior parte della coppia motrice disponibile anche ad una sola ruota che abbia buona presa sul terreno e impedire alle altre di slittare inutilmente. Un mercato in continua evoluzione trasformazione che dovrà confrontarsi sempre più con le potenzialità offerte dalle nuove tecnologie e dai nuovi modelli di promozione con Internet in testa. Da recente indagine già ora negli Stati Uniti il 76% degli acquirenti di un'auto utilizza il computer ed il 71 naviga nella rete dove trova siti che lo informano non solo sulle caratteristiche e sui prezzi reali di una vettura, cioè a quanto una casa la vende al concessionario ma se anche se per determinato modello sono in vigore promozioni o incentivi. In questo modo chi acquista lo fa da posizione di forza sapendo fino a quale punto può spingersi nella richiesta di uno sconto. Un'abitudine consolidata che coinvolgerà prossimi mesi anche il mercato Europeo, con una guerra tra le maggiori case automobilistiche a a suon di recensioni e promozioni sui modelli di nuova generazione il tutto stando comodamente seduti davanti al Pc.

ANDREOTTI

Gaglianico - Via Gramsci, 69
Tel. 015.541978 - Fax 015.254475
E-mail: andreotti@ntb.it

• AUTORIPARAZIONI ■ GOMMISTA ■ ESCAVAZIONI E DEMOLIZIONI

CENTRO REVISIONI
CALENDARIO REVISIONI 2001

CICLOMOTORI con certificato di idoneità rilasciato entro il 31/12/1982
MOTOVEICOLI immatricolati il 31/12/1982
REVISIONI PERIODICHE VETTURE, AUTOCARAVAN...
immatricolati entro il 1997 o già revisionati entro il 31/12/1999
REVISIONI ANNUALI RIMORCHI immatricolati revisionati entro 31/12/2000

ŠkodaFabia Wagon
La bellezza ha una nuova dimensione.

Il primo week-end di primavera, festeggiatelo insieme a Skoda! Sabato 24 e Domenica 25 marzo i Concessionari vi invitano alla prova di Fabia Wagon. Scoprirete che la bellezza ha una nuova dimensione, in cui stile e design si uniscono ad una grande abitabilità interna e a nuove soluzioni tecnologiche, come il motore 1.9 TDI da 101 CV con sistema pompa-iniettore.

A partire da **lire 21.837.000**
(o Euro 11.277,87 - prezzo chiavi in mano, I.P.T. esclusa)

Venite a vederla. Venite a provarla dal Vostro Concessionario Skoda

EUROCAR '92

Concessionaria
per IVREA e CANAVESE
S.S. di Viverone, 25 - BUROLO
Tel.

Concessionaria
Per BIELLA e Provincia
Corso Europa, 18 - BIELLA
Tel. Fax 015.402568

www.skoda-auto.it - FINGERMA finanzia la vostra Skoda - 10 anni di garanzia contro la corrosione passante - Servizio Mobilità 24 ore su 24

MITSUBISHI
PAJERO
... il mito continua

Venite a vederlo
presso la Vostra
Concessionaria
Mitsubishi

Hy Car

GDI Gasoline Direct Injection

CERRETO CASTELLO
S.S. Biella - Cossato
Tel. 015 881381

ESPOSIZIONE:
BIELLA
Via Vercelli, 7
Tel. 015 2520070

Borgo San Dalmazzo, a Palazzo Bertello fiera del cioccolato con laboratori di degustazione

Un «tempio» per i golosi nell'ex fabbrica cuneese

BORGO SAN DALMAZZO

Un mondo per i golosi: si è presentato ieri Palazzo Bertello all'inaugurazione della prima edizione di «Un Borgo di cioccolato», appuntamento fieristico ideato dal Comune con la Confartigianato di Cuneo, l'Ente Fiera Fredda e alla cui realizzazione hanno contribuito: Chococlub, Atl, Regione e Camera di commercio di Cuneo. L'iniziativa è ghiotta: fino a domani i 1300 metri quadri espositivi della Bertello sono invasi da un'ottantina di maestri pasticceri: 35 stand presentano le specialità del Piemonte, Liguria, Lombardia con rappresentanze anche d'Oltralpe, mentre nell'«Officina del cioccolato» artisti-pasticceri mostrano la loro abilità di scultori: Antonio Le Rose di Genova, Silvio Bessone di Vicoforte, quattro rappresentai del Consorzio dei cioccolatieri torinesi, una quarantina di «Amici del cioccolato» della «Granda», e Maide di Rapallo, noto per le sue sexytorte.

Nei laboratori della degustazione si tengono assaggi guidati in abbinamento con vini passiti e grappe (costo 10 mila, prenotazioni all'Ente Fiera Fredda tel. 0171262054) e degustazioni «plici» (buono per tre degustazioni a 3 mila lire).

Ieri pomeriggio, all'inaugurazione, con riprese per «La vita in diretta» di Michele Cocuzza su Raiuno, si è svolto un convegno su «Il cioccolato vero» per fare il punto sulla certificazione di qualità. Fra i relatori Arcangelo Roncaci, segretario nazionale di Confartigianato-sezione pasticceri, e Davide Ferrero, presidente di Chococlub, associazione albese che promuove il cioccolato di qualità.

Oggi la kermesse continua: tema della giornata «Il Cuneese al rum», cioccolatino che, in diverse locali, ha conquistato il mondo legando il suo nome all'immagine della «Granda».

Domani sarà il momento delle di Pasqua». Oltre al cioccolato da mangiare, c'è anche cioccolato da vedere nelle trecento immagini storiche che raccontano la pubblicità nelle varie epoche. A corollario della manifestazione la multisala Cinelandia proietta il film «Chocolate». Gli stand sono aperti dalle 10 alle (l'ingresso è gratuito). [v. p.]

Un pasticcere dell'azienda «Dulcioliva» di Borgo impegnato a decorare un uovo

La Regione ha dato il via al progetto di un marchio dop per l'insaccato tipico. Presentazione a Saluzzo, Alba e Verona

Il salame Piemonte valorizza il territorio

L'assessore: «Un settore fondamentale per la zootecnia»

Da sinistra il saluzzese Piero Sassone presidente della «Amleto Bertoni» e inventore degli eventi dedicati al salame e l'assessore regionale Deodato Scanderebech

TORINO

Il Piemonte è una delle regioni più importanti per la produzione suina, non aveva ancora ottenuto il riconoscimento di una dop che ne evidenziasse la grande forza sia nei numeri, che nella qualità. L'altro giorno a Torino, sotto la regia dell'assregionale all'Agricoltura, Deodato Scanderebech, e con la «benedizione» dell'Associazione industriali delle carni, è partito progetto della denominazione di origine protetta per «salame Piemonte». «E' il riconoscimento - dice Scanderebech - a un territorio dove vengono allevati più di un milione di suini e il fatturato del settore salumi raggiunge i mille miliardi, dando lavoro ad oltre diecimila persone. Sono numeri che dimostrano che si tratta di un settore fondamentale per la zootecnia». Nel progetto è evidente la volontà di valorizzare l'intera filiera produttiva e di «regalare» al Piemonte un altro prodotto tipico. «E' un prodotto - conclude Scanderebech - frutto di una genuina tradizione contandina che deve però avere dignità con prodotti come il San Daniele, la Bresaola della Valtellina, il Lardo di Arnad o il Culatello di Zibello».

Momenti chiave nella presentazione di un piano di lavoro che coinvolgerà anche l'enogastronomia regionale sono in programma a Verona durante il «Vinitaly», ad Alba per «Vinum 2001» e Saluzzo. «In un -o - spiega Piero Sassone, presidente della Fondazione Amleto Bertoni - il Saluzzese è la patria di questo salame, una delle prime città a dedicargli una manifestazione e a credere nelle possibilità di valorizzarlo come marchio regionale». [l. f.]

GIROd'ALPE

Fuoripista da dimenticare

Enrico Martinet

INVERNO anomalo, primavera folle. In questa «sentenza» è racchiusa pericolosità dello sci fuoripista e dello sci alpinismo di un anno da dimenti-. Anno di un autunno senza gelo con tanta pioggia da provocare un'alluvione disastrosa. E poi di tanta neve, che ha sorpreso perfino freddo perché caduta su terreno ancora morbido. Nonostante le temperature poi anche scese sotto i meno 20° durante i mesi invernali, la «copertas» bianca non più consentito al gelo di penetrare fino a terra. Risultato: un primo e consistente strato neve sempre instabile.

La coda invernale non ha cambiato la situazione, anzi, ha reso sempre più pericolose le sciate fuoripista. E' continuato a nevicare rendendo impossibile, nonostante l'altalena delle temperature, la trasformazione del manto . Di più, il caldo ha eroso lo strato più vicino al terreno, provocando vuoti di grande pericolosità. Oltre i 2200 metri scia su neve decembrina, farinosa, che però su strati duri. La situazione d'insicurezza è certa, soprattutto nei versanti freddi, quelli esposti a Nord. Altri elementi non trascurabili sono vento, che ha accumulato lenti gelate, volte nascoste dalle continue nevicate, e l'enorme quantità di neve.

Ce n'è abbastanza per evitare più possibile sci alpinismo percorsi non tracciati battuti. E' bene ricordare che il fuoripista è sempre uno sport a rischio, a meno che la neve non sia completamente trasformata, cioè un manto così duro da sorreggere senza alcun cedimento il peso di uno sciatore. L'anomalia meteorologica di quest'anno aumenta ancor di più il pericolo. La dimostrazione negli incidenti, purtroppo mortali, che hanno coinvolto uomini esperti di montagna.

Versanti e canaloni ancora poco soleggiati sono carichi: cornici di neve e masse consistenti rimaste appese alla montagna, non sospinte né dal loro peso, né dall'aumento della temperatura. Di qui l'aumento del pericolo: basta una leggera pressione per farle precipitare. Proprio gli incidenti a persone esperte sottolineano come neppure una sciata rapida, nella li- di massima pendenza e priva di qualsiasi diagonale che possa «tagliare» un fronte instabile, sia sufficiente garantire il fuoripista.

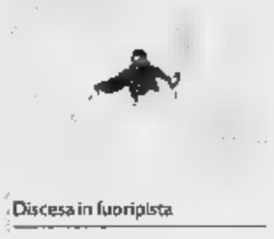

Discesa in fuoripista

Senza ripescare le antiche e buone usanze che sconsigliavano l'avventura in neve fresca, mai come questi giorni si può buon diritto gridare agli sci alpinisti agli amanti dei terreni vergini: «State a casa, oppure ripiegate sulle piste». Questo monito non piace e non è mai piaciuto neppure alle guide alpine, perché esclude ogni possibilità quando, in realtà, anche condizioni pericolose, c'è sempre il modo di trovare spazi nei quali il rischio ridotto quasi a zero. Tuttavia, almeno per il momento, meglio evitare la .

FABBRO MOBILI
MASSAZZA
S.S. BIELLA - VERCELLI, 15
TEL. 0161.852141

R Buffa
BIELLA
Via Italia, 36 - Tel e Fax 015.22462
P.zza V. Veneto, 16 - Tel. 015.33327

TAVOLI & TAVOLE
24 Marzo - 1 Aprile

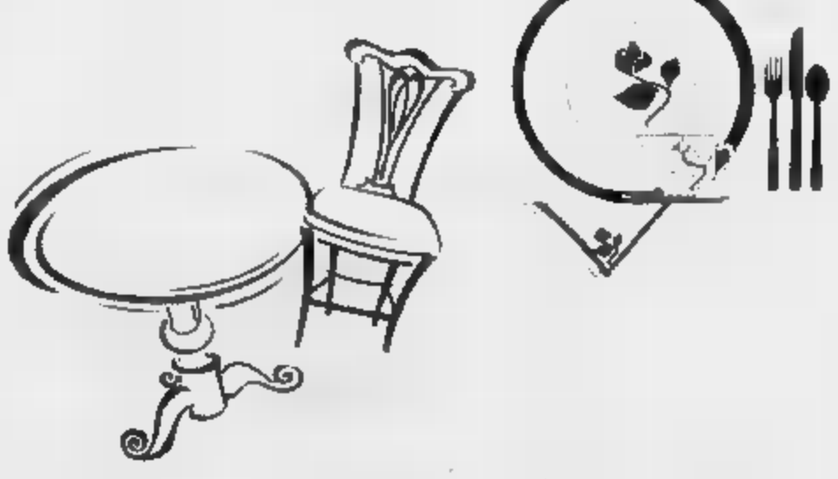

4ª Mostra Tavole Apparecchiate

presso FABBRO MOBILI - Massazza
Statale Biella-Vercelli - Tenuta Calendario

Da martedì a sabato ore 9-12, 15-19
Domenica ore 15-20

Risparmi fino a un terzo e leggi un mese in più.

Tariffe abbonamenti 2001

	Annuale		
		(1.000 lire a	Edicola (1.150 lire
7 gg. sett.	449.000	359.000	413.000**
6 gg. sett.	385.000		354.000
5 gg. sett.	321.000	257.000	296.000

	(1.250 lire	a copia)	Edicola a copia)
7 gg. sett.	225.000		207.000**
6 gg. sett.	193.000	154.000	177.000
5 gg. sett.	160.000	128.000	148.000

LA STAMPA
L'abbonamento. Il bello di ogni giorno.

ASTA MOBILI ANTICHI in NOVARA
- Mobili dal 500 all'800, fra cui: ribalte, comò, librerie, tavoli,
- Soprammobili vari: argenti, smalti, sculture, vetri, ecc.
- Tappeti antichi
- Dipinti antichi, fra cui: F. BOSELLI, G.B. PITTONI, C. CIGNONI, M. STOMER, M. TITO, DALL'OCA BIANCA, A. MOLINARI, V. CAMPI, BRUGNOLI, CHAPERON, VAN-LINT,
- VARIE

da Domenica Marzo a Domenica 01 Aprile ore 10-12,30; 15-19;
ASTA MARTEDÌ 3 Aprile 01 ore 21.00

La varietà, qualità e prezzi, meritano una vostra visita, anche per verificare la nostra serietà - VERE OCCASIONI!!!

A cura PIEMONTE - gestore Istituto Vendite Giudiziarie
Via San Francesco d'Assisi 9 - Novara
telef. 0321.628676
(1.000 . stazione) parcheggio 150 mt. da V.le Manzoni - Milano, uscita Novara est

PK publikompass
Per la pubblicità su: LA STAMPA
SALOCCHI srl Agente Publikompass spa
Viale Roma, 5 - 13051 BIELLA - Tel. 015.849 12.12 - Fax 015 849.33.25

SPECIALISTI IN QUALITÀ
Il miglior servizio per i tuoi pneumatici selezionato da Michelin

BIELLA
Via Corso,
Tel. 015.406111
Fax 015.8408854

MOSCHETTO PNEUMATICI s.a.s.

MOSCHETTO s.a.s.
CENTRO AUTORIZZATO PER LA CAMPAGNA
"M DEL PNEUMATICO"
la Auto ogni
fino al 30
Possibilità di finanziamento

Vercelli: battute e sketches richiamano le commedie piemontesi d'antan

A tutto humour con «Le sorelle»

La rappresentazione in programma al Civico

Giovanni [redacted]
VERCELLI

Arrivano le «Sorelle»: suburbe di [redacted] ed... europee [redacted] fatto. Sì, perché le protagoniste della pièce [redacted] programma questa sera al Teatro Civico (ore 21) realizzate per la rassegna confezionata dallo Stabile torinese per la Regione «Il teatro nelle lingue del Piemonte», sono state in giro su palchi tedeschi, danesi, francesi [redacted] rumeni recitando «Der Schlechte der Besser», «Jo Bedre-Jo Vaerre», «Le pire du mieux» e «Bindele din rau». Ovvero «il peggio del meglio» di Tiziana Catalano e Luisella Tamietto (per l'arte: con l'etichetta Sorelle Suburbe) che inevitabilmente ritornano alle radici (una [redacted] torinese doc, l'altra d'adozione) prendendo [redacted] prestito [redacted] verso della canzone popolare «La mia mama veul che fila...». Indicando così il soggetto di questo divertissement «Un pòch ed sussì, un pòch ed lulà», un poco di questo ed un po[redacted] di quello. E cioè un bel melting pot, una «alègra ciburea» recitata, come si potrebbe dire per restare nello spirito del dialetto nostrano.

Le Sorelle Suburbe saranno di scena [redacted] sera sul palco di via Monte di Pietà

Qualche traccia? La Barbie modello «dui-puvron-mujà-ntl-euli» alle prese con il «moroso» Ken che ha [redacted] marcato accento «iu-ess-éi». Oppure le acide «tote» Censa e Palma, ciniche e sarcastiche zitelle che incarnano l'esprit della tradizione gianduiotta.

Battuta dopo battuta, sketches dietro sketches, poesie [redacted] stralci che richiamano [redacted] teatro piemontese di un tempo, le Sorelle arrivano alla conclusione sull'aria del già citato brano «La mia mama veul che fila».

Lo spettacolo seguirà le trac[redacted] del tour tra i palchi di Nichelino, Casale, Bardonecchia, Moncalvo e Monovi, mentre nel capoluogo di risaia, sempre al Civico, il testimone della rassegna dialettale, sabato prossimo passerà a Gipo Farassino. In concerto.

[redacted] Teatro Giovane

VARALLO. Altri palchi humour sempre nella provincia di Vercelli: stasera il gruppo Teatro Giovane alle 21,15 sarà [redacted] stage al Civico varallese con [redacted] commedia di Achille Campanile «L'anfora». Tra iperboli e paradossi classici nello stile dello scrittore romano, un piccolo [redacted] passa [redacted] mano in mano creando equivoci [redacted] sciagure. La regia dello spettacolo è di Graziano Giacometti.

A Serravalle, al Comunale, sempre questa sera alle 21, inizia una mini rassegna organizzata per il Comune dal gruppo Teatro Territorio con il Comune serravallese. Lo spettacolo sarà messo in [redacted] dai Volti Anonimi: [redacted] tratta di «Aquilante Spotorno, benzinaio notte e giorno» con la regia di Danila Stievano: la tranquilla vita [redacted] della provincia piemontese viene [redacted] sottosopra dall'installazione di un distributore [redacted] dal relativo benzinaio. [g. bar.]

Biella, il pianista al Sociale per la stagione «Lessona»

Le Sonate di Beethoven nelle mani di Lucchesini

Leonardo Osella
BIELLA

Al Circolo Sociale Biellese torna stasera alle 21,15 il pianista Andrea Lucchesini [redacted] proporre tre Sonate di Beethoven. Il concerto fa parte di quel mosaico complesso e terribilmente impegnativo che [redacted] l'esecuzione integrale delle [redacted] beethoveniane. Avviata nella scorsa stagione per l'Unione Musicale di Torino e articolata in otto puntate, la «maratona» si chiude [redacted]dì prossimo in Conservatorio; ma stasera Biella ha l'onore dell'anteprima.

«Trattandosi di una scansione in un periodo piuttosto lungo - [redacted] spiegato Lucchesini accingendosi all'impresa - ho escluso il criterio cronologico, utile per una proposta concentrata in un breve tempo e con scopi didattici per seguire passo passo la graduale evoluzione stilistica di Beethoven». Quindi la scelta ha seguito altre vie [redacted] a chiudere la serie Lucchesini ha lasciato la «Sonata in sol maggiore op. [redacted] n. 2», la «Sonata in re maggiore op. 10 n. 3» e la «Sonata in si bemolle maggiore op. 106» (Hammerklavier).

Il pianista Andrea Lucchesini questa sera torna a Biella per la terza volta ospite al Circolo Sociale [redacted] «Lodovico [redacted] [redacted] 21,15 eseguirà un programma tutto dedicato a Beethoven

L'op. 49 n. 2, nonostante il numero «intermedio» di catalogo, appartiene alla produzione giovanile, giacché si situa addirittura tra la Sonata op. 2 [redacted] la Sonata op. 7. Come la consorella n. 1 è articolata in due soli movimenti.

L'op. 10 n. 3 è caratterizzata [redacted] bellissimo «Largo e mesto», motivato da qualche commentatore dalla depressione per la sordità che cominciava a manifestarsi o dal ricordo [redacted] madre [redacted]. E cogliendo lo spunto da questo movimento lungo e intenso, Lucchesini chiude sia la serata sia la serie con la op. 106, che ne ha [redacted] analogo: espressamente destinata al pianoforte [redacted] martelli [redacted] sorprendente ricchezza, soddisfece lo stesso Beethoven al punto [redacted] fargli esclamare: «Ecco, adesso so davvero comporre».

[redacted]

Cossato
Domeniche a teatro

Ritorna la rassegna «Domenica a teatro», iniziativa riservata alle famiglie. Alle 15,30 al Comunale va in scena «Lupo di mare», commedia liberamente tratta da opere di Stenson, Barrie, Defoe, Tournier e [redacted] «Fiabe italiane» di Italo Calvino. La regia di Anna Jacassi per «Tam Tam».

[redacted]
La mostra di «Fiati sospesi»

La mostra «Fiati sospesi» prosegue fino alla fine mese nello spazio espositivo delle Confezioni biellesi. Si potranno ammirare antichi strumenti musicali, costumi di scena, spartiti ed altre curiosità. Orari: domenica e lunedì 15-19; da martedì a sabato anche 9-12.

Biella
Appuntamenti al Jazz Club

Martedì sera a Palazzo Ferrero al Piazzo, il Jazz Club annuncia una performance di Nicola Boschetti alla chitarra, Elena Rossi alla voce, Alberto Omo «Manolesta» Lamanuzzi alle percussioni e Stefano Profeta al contrabbasso. Canzoni della tradizione italiana ed americana, rivisitate in chiave jazz con arrangiamenti originali.

Vercelli
E' musica live

Tra i programmi di musica live [redacted] stasera a Vercelli al Mattone Rosso di via Bainsizza (angolo via Torino, sede del Kollettivo Giacobino di Vercelli) festa di musica ska con Vallanzaska. Seguono le sonorità [redacted] White Ska Sound System. Dalle [redacted]. Al Nuovo Caffè [redacted] di Ottoglio Monferrato concerto funky alle 22,30 di Jiubiaba. All'Ares Risto Pub di Casalbeltrame dopo [redacted] 22, cover rock con Black Out. A La Piazza di Casalvolone alle 23, Good Old Boys, cover dei Santana.

Cigliano
Arriva la bella Kartika

Stasera al Due dopo le 23 sarà in peduna come ospite l'indossatrice Kartika Luyet, testimonial delle ultime campagne Fiat [redacted] partner di Fiorello nel programma televisivo «Stasera pago [redacted]».

[redacted]
In pista al Beverly

Al «salotto del liscio» Beverly Hills [redacted] Santhià si balla stasera con i Rodigini (alle 21) [redacted] con Manuel Comelli domani (alle 15 [redacted] alle 21). A Borgovercelli al Globo [redacted] danza, stasera con Morena Santamaria e domani con Pino Ferro. Dalle 21,30.

CONCERTO DI CORI NELL'ORATORIO DI CASTELLAZZO

[redacted] il Noi Cantando [redacted] [redacted] Dames de [redacted] Ville d'Aoste

COSSATO. Reduce da trasferte fuori porta [redacted] cui ha risc[redacted] [redacted] buon [redacted] confrontandosi [redacted] altri gruppi provenienti da tutta Italia, il coro «Noi Cantando» annuncia questa [redacted] nell'oratorio di San Giuseppe a Castellazzo, un concerto al quale prenderà parte anche la formazione femminile delle «Dames de la Ville d'Aoste». La serata verrà aperta dai cossatesi, che proporranno un numero ridotto di brani per lasciare spazio alle bravissime voci dirette da Alearda Parisi Pettena. Fra questi anche le celebri «Stand by me» [redacted] King [redacted] «Happy day» [redacted] «Geordie». Il repertorio delle «Dames» sarà invece prevalentemente popolare, [redacted] spazierà anche [redacted] canti spiritual, canzoni napoletane e brani latini di Gutierrez [redacted] Villa Lobos. Il recital è alle 21 in via Marconi. [p. g.]

Beverly Hills

Tel. 0161 93.52.43-98.71.03 Santhià - Autostrada TO-MI

IL PIU' GRANDE [redacted] DEL LISCIO [redacted] PIEMONTE

SABATO [redacted]
Una grande orchestra!
Un grande spettacolo!
I RODIGINI
Se si vuole cenare dalle ore 21 a sole Lire 25000.
E a mezzanotte spaghettata omaggio per tutti.

[redacted] 25
Pomeriggio [redacted] Sera
Una grande orchestra!
MANUEL COMELLI
Ballo e consumazione cavalieri: 15000; dame: 10000.
[redacted] vuole cenare dalle ore 19 ballo e cena [redacted] lire 25000 tutto compreso

GIOVEDI' 29
Una grande orchestra!
Un grande spettacolo!
[redacted] e LA PAGINA D'ALB[redacted]
E a mezzanotte spaghettata omaggio per tutti.

Al Beverly Hills si organizzano:
Pranzi di Nozze, Ricevimenti e Pranzi per Battesimi, Prime Comunioni, Feste dei Coscritti, ecc. In un ambiente elegante con [redacted] molto interessanti.
INTERPELLATECI 0161.987103

Per pren. tel. 0161.935243 [redacted] 0338.8275329

stasera

[redacted]

[redacted]
IMPERO. Inf. Tel. 015-22.736 - 31.312.
Amici Ahrarara, di F. Amurri con Bruno [redacted] e Massimiliano [redacted] (Fichi d'India). Lire [redacted]

MAZZINI. Inf. Tel. 015-22.736 - 31.312.
SALA 1: **Chocolat**, [redacted] Lasse Hallstrom [redacted] Juliette [redacted], Johnny Depp, Lena [redacted].
SALA 2: **Il gladiatore**, di Ridley Scott con [redacted] Crowe. Lire 12.000;10.000.
SALA 3: **Scoprendo Forrester**, di Gus [redacted] Sant con Sean Connery, R. Brown. [redacted] 12.000;10.000.

ODEON. Inf. Tel. 015-22.736 - 31.312
15 [redacted] - Follia omicida a [redacted] York, di J. Herzfeld con Robert De Niro, [redacted] Burns. Lire 12.000;10.000.

SOCIALE. Inf. Tel. 015-22.736 - 31.312.
Le [redacted] ignoranti, di Ferzan Ozpetek [redacted] Margherita Buy, Stefano Accorsi. Lire 12.000;10.000.

[redacted]
LUX. Inf. Tel. 0163-22.698.
Rapimento e riscatto, di T. Hackford con Meg Ryan, Russell Crowe. Orario: 21 spettacolo unico. Lire 12.000;8000.

[redacted]
VERDI. Inf. Tel. 015-253 69.27.
Together, di Lucas Moodysson con Lisa Lindgren, Michael Nyqvist, Gustaf Hammarsten. Orario: 20/22,15. Lire 12.000;8000.

[redacted]
[redacted]. Inf. Tel. 015-925 620
Hannibal, di Ridley [redacted] con Anthony Hopkins, Julianne Moore. [redacted]: 20/22,15. Lire [redacted]

COMUNALE. Inf. Tel. 015-93.899.
[redacted] **il posso**, di e con [redacted] Chiambretti. Orario: 20/22. Lire 12.000;8000.

[redacted]
PARROCCHIALE.
CHIUSO.

[redacted]
ANGELUS.
CHIUSO

[redacted]
[redacted]. Inf. Tel. 015-767.323.
Hannibal, [redacted] Ridley Scott con Anthony [redacted], Julianne [redacted]. [redacted]: 21/23. Lire [redacted].

[redacted]
IDEAL. Inf. Tel. 0161 930.827-0333/4467486.
Alle ore 15 con spettacolo unico **Pokémon 2 - Le forza [redacted]** (animazione). Alle [redacted] ore 21,30 sempre con spettacolo unico **Rapimento e riscatto**, di T. Hackford con Meg Ryan e Russell Crowe. Lire [redacted].

[redacted]
FELIX. Inf. Tel. 015-242.31.18.
Scarlet Diva, di Asia [redacted] (Italia 2000). [redacted]: 21,30 spettacolo unico. Biglietto unico Lire [redacted].

[redacted]
[redacted]. Inf. Tel. 0161-826[redacted]
Ti presento i miei, con [redacted] De [redacted]. [redacted]: 21,30 spettacolo unico. Lire [redacted].

[redacted]
[redacted] Inf. [redacted] 0163-54.265.
CHIUSO.

[redacted]
ASTRA. Inf. Or. [redacted] 0161-255.045.
15 [redacted] - Follia [redacted] a New York, di J. Herzfeld con Robert De Niro, Edward Burns. Apertura 19,30 con spettacoli 19,40/22,10. Lire 12.000;10.000.

NUOVO ITALIA. Inf. Or. Tel. 0161-257.744.
Amici Ahrarara, di F. Amurri con Bruno Arena e Massimiliano [redacted] (Fichi d'India). Ap. 19,30 con spett. 19.50/22,10. Lire 12.000;10.000.

[redacted]. Inf. Or. [redacted] 0161-259.047.
La stanza del figlio, di e con Nanni Moretti. Apertura 19,30 con spettacoli [redacted]. Lire 12.000;10.000.

VIOTTI. Inf. Or. Tel. 0161-250.845.
Il gladiatore, di Ridley [redacted] con Russell [redacted]. Apertura 21,45 con spettacolo unico alle 22. Lire 12.000;10.000.

[redacted] DIGITAL. Inf. [redacted]. Tel. 0161-215.018.
Chocolat, di Lasse [redacted] con Juliette Binoche, Johnny Depp. Orario: 19,30/22,10. Lire 12.000;10.000.

LUX. Inf. Or. Tel. 0161-213.375.
OGGI RIPOSO.

[redacted] BARBIERI. [redacted] Parini 1. Inf. Or. [redacted]. 0161-253.379.
CHIUSO.

SALA DOGENTESCA. Inf. Or. Tel. 0161-252.687.
CHIUSO.

TEATRO CIVICO. Inf. Or. Tel. 0161-255.544.
Alle ore 21 per la rassegna «Il teatro nelle lingue del Piemonte» della Regione con Teatro Stabile di Torino le «Sorelle Suburbe» andranno in scena con **Un poch ed sossi, un poch ed lulà** ovvero **Il peggio del meglio** di e con Tiziana Catalano e Luisella Tamietto.

SCEGLI IL CINEMA
Dove c'è fantasia per la tua fantasia

[redacted]
TORINO [redacted]

ACCADEMIA piazza S. Giulia 2 bis, tel. 011 88.78.07. **L'erba di Grace**. Or.: 16,30; 18,30; 20,30; 22,30.
ACTOR'S STUDIO via Chiesa della Salute 77/b, tel. 216.6784. **L'ultimo bacio**. Or.: 15,30; 17,50; 20,10; 22,30.
ADUA 200 corso Giulio Cesare 67, tel. 856.521. **Scoprendo Forrester**. Or.: 15; 17,30; 20; 22,30.
ADUA 400 corso Giulio Cesare 67, tel. 856.521. **Snatch - Lo strappo**. Or.: 16; 18,10; 20,20; 22,30.
AMBROSIO MULTISALA corso Vittorio Emanuele II 52, tel. 547.007. Sala 1: **Le fate ignoranti**. Or.: 15,30; 17,50; 20,10; 22,30. Sala 2: **Traffic**. Or.: 16; 19,15; 22,15. Sala 3: **What women want**. Or.: 15; 17,30; 20; 22,30.
[redacted] Sommeiller 22, tel. 581.7190. Sala 1: **Il gladiatore**. Or.: 15,40; 19,35; 22,30. Sala 2: **Vertical limit**. Or.: 15,35; 17,55; 20,15; 22,35.
CAPITOL via San [redacted] 24, tel. 540.605. **The faculty**. V. M. 14. Or.: 15,45; 18; 20,15; 22,30.
CENTRALE via C. Alberto [redacted], [redacted]. 540.110. [redacted] **romantic - Romantici nati**. Or.: 15,30; 17,15; 19; 20,45; 22,30.
C. CHAPLIN 1 via Garibaldi 32/a, tel. 436.07.23. **L'ultimo bacio**. Or.: 15,30; 17,50; 20,10; 22,30.
C. [redacted] 2 via Garibaldi 32/a, [redacted]. 436.07.23. **La stanza del figlio**. Or.: 16,30; 18,30; 20,30; 22,30.
CIAK corso G. Cesare 105, tel. 232.029. **15 minuti - Follia omicida a New York**. Or.: 15; 17,30; 20; 22,30.
DORIA via Gramsci 9, [redacted]. 542.422. **Chocolat**. Or.: 15,05; 17,35; 20,05; 22,35.
DUE GIARDINI - Sala Nirvana via Monfalcone 62, tel. 327.2214. **La stanza del [redacted]**. Or.: 15; 16,55; 18,50; 20,45; 22,40.
[redacted] Sala Ombrerosse via Monfalcone 62, tel. 327.2214. **Conta su di me**. Or.: 15,45; 18; 20,15; 22,30.
ELISEO GRANDE piazza Sabotino, tel. 447.52.41. Pom. or. 15,30 **Digimon**. Sera **Chocolat**. Or.: 17,50; 20,10; 22,30.
ELISEO BLU piazza Sabotino, tel. 447.52.41. **La tigre e il dragone**. Or.: 15,30; 17,50; 20,10; 22,30.
ELISEO ROSSO piazza Sabotino, tel. 447.52.41. **Hannibal**. Or.: 15; 17,30; 20; 22,30.
EMPIRE piazza Vittorio Veneto 5, tel. 817.16.42. **Billy Elliot**. Or.: 16; 18,10; 20,20; 22,30.
[redacted] Moncalieri 241, [redacted] **del '67**. Or.: 20; 22,30.
GIOIA 2 corso Moncalieri 241, tel. 661.54.47. Vedi [redacted].
ETOILE via B. Buozzi ang. via Roma, tel. 530.353. **Prima o poi mi sposo**. Or.: 15,50; 18,10; 20,25; 22,30.
FARO via Po 30, tel. 817.33.23. **15 minuti - Follia omicida a New York**. Or.: 15; 17,30; 20; 22,30.
FIAMMA corso Trapani 57, tel. 385.2057. **What women want - Quello che le donne vogliono**. Or.: 15; 17,20; 19,50; 22,30.
IDEAL corso Beccaria 4, tel. 521.4316. Chiuso per lavori.
KING via Po 21, tel. 812.59.96. **Il [redacted] altri**. Or.: 16; 18,10; 20,20; 22,30.
KONG via S. Teresa 5, tel. 534.614. **Liam**. Or.: [redacted] 18,30; 20,30; 22,30.
LUX Galleria S. Federico, tel. 541.283. **Amici Ahrarara**. Or.: 15,55; 18,10; 20,20; 22,30.
MASSIMO UNO via Verdi 18, tel. 812.5606. **2001: Odissea nello spazio**. Or.: 16. Or.: 20,30 (La giornata della bicicletta) ingresso gratuito **Monsieur Hulot nel caos del traffico**. Or.: 22 (La giornata della bicicletta) **Intervento assessore Hutter**. Or.: 22,30 **L'ingorgo - Una storia impossibile**.
MASSIMO DUE via Verdi 18, tel. 812.5606. **La stanza del figlio**. Or.: 16,30; 18,30; 20,30; 22,30.
NAZIONALE 1 via Pomba 7, tel. 812.41.73. **Snatch - Lo strappo**. Or.: 15,45; 18; 20,15; 22,30.
NAZIONALE 2 via [redacted] 7, tel. 812.41.73. [redacted] **leggenda di Bagger Vance**. Or.: 15,30; 17,50; 20,10; 22,30.
OLIMPIA 1 via Arsenale 31, tel. 532.448. **Le fate ignoranti**. Or.: 15,30; 17,50; 20,10; 22,30.
OLIMPIA 2 via Arsenale 31, tel. 532.448. **Ti presento i miei**. Or.: 15,30; 17,50; 20,10; 22,30.
REPOSI 1 via XX Settembre 15, tel. 53[redacted]. **Rapimento e riscatto**. Or.: 14,45; 17,15; 19,45; 22,20.
REPOSI 2 via XX Settembre 15, tel. 531.400. **Billy Elliot**. Or.: 15,30; 17,50; 20,10; 22,30.
REPOSI 3 via XX Settembre 15, tel. 531.400. **L'ultimo bacio**. Or.: 15,30; 17,50; 20,10; 22,30.
REPOSI 4 via XX Settembre 15, tel. 531.400. **Traffic**. Or.: 16; 19; 22.
REPOSI 5 via XX Settembre 15, tel. 531.400. **Concorrenza sleale**. Or.: 15,15; 17,40; 20,05; 22,30.
ROMANO Galleria Subalpina, tel. 562.01.45. **Scoprendo Forrester**. Or.: 15; 17,30; 20; 22,30.
STUDIO RITZ via Acqui 2, tel. 819.01.50. **Erin Brockovich - Forte come la verità**. Or.: 15; 17,30; 20; 22,30.
VALENTINO 1 Teatro Nuovo corso M. d'Azeglio 17, tel. 650.02.00. **Quills - La penna dello scandalo**. Vol. Min. 18. Or.: 15,30; 17,50; 20,10; 22,30.
VALENTINO 2 Teatro Nuovo corso M. d'Azeglio 17, tel. 650.02.00. **Traffic**. Or.: 16,15; 19,15; 22,15.
VITTORIA [redacted] Roma 356, [redacted]. 5627492. **15 minuti - [redacted] di New York**. Or.: 15,05; 17,35; 20,05; 22,35.

Sorridi, [redacted] Fifty c'è una grande primavera [redacted] piccoli prezzi!

FACTORY STORE FIFTY

A Verrone (Biella) S.S. Trossi, [redacted] Autostrada MI-TO, [redacted] a Santhià, direzione Biella. Fifty è anche [redacted] Saronno (Tel. 02/9600877) e Aosta (Tel. 0165/775186).

Fifty, l'outlet del [redacted] 30 grandi [redacted] d'abbigliamento a [redacted] [redacted] fabbrica: Henry [redacted], Wrangler, Vespa, Woolrich, Conte of Florence, [redacted] Sport, Marina Spadafora, [redacted] Rebecchi, Bacirubati, Argentovivo, Triumph, Calze Gallo e molti altri...

Oggi a Borgomanero senza Panella, Andreolli e Rota

Il Borgo in emergenza

Rientrano Lanza e Formentini

Mister Walter Viganò

VERCELLI

Soltanto tre assenze: Rota, Pannella [redacted] Andreolli (gli ultimi [redacted] ci saranno neppure nelle altre sette partite che [redacted] alla fine della stagione). Quasi roba [redacted] stropicciarsi le mani visto l'andazzo che ha seguito [redacted] Bor[redacted] per tutta la stagione (vedi, tanto per fare un esempio, la jella che ha costretto Ciocci [redacted] appendere le scarpe bullonate [redacted] chiodo).

Sta di fatto, comunque, che oggi alle 15 nel derby in casa dell'altro Borgo, quello di spon[redacted] novarese, [redacted] Viganò dovrà presentare l'ennesima formazione d'emergenza. E [redacted] male che questa settimana il Giudice sportivo nel [redacted] elenco di squalificati [redacted] ha scritto il nome di alcun granata. Altrementi alle difficoltà intrinseche della trasferta nella vicina Borgomanero si sarebbero aggiunte assenze ulteriormente pesan[redacted] per il match che vede i rossoblù di Erbetta partire con i favori del pronostico.

«In classifica ci sono 14 punti di differenza - sottolinea il ds Paolo Guidetti -. Loro hanno allestito uno squadrone, basta leggerne i nomi, mentre noi fin dall'estate abbiamo avuto per [redacted] salvezza e la valorizzazione [redacted] alcuni giovani». Il primo scopo dovrebbe essere raggiunto tra non molto visto che probabilmente è sotto quota 40 («Però ci vuole il conforto della matematica» sostiene Guidetti per non far allentare la tensione), mentre [redacted] secondo è già stato centrato d'un pezzo anche perchè gli innesti di leve fresche [redacted] andati talvolta al di [redacted] delle aspettative, considerata l'emergenza continua Resta comunque il fatto che un buon pari oggi sarebbe graditissimo dai Viganotti in considerazione dello spessore dell'impegno.

Formazione. Detto che Biasetto sarà tra i pali, mister Viganò dovrebbe far rientrare in difesa Formentini e Lanza accanto [redacted] Fagnoni [redacted] Mondoni. Poi ecco i soliti Sardo, Celano, Famulari [redacted] Brescia a sostegno [redacted] duo d'attacco formato da Roano e Corona. Questo almeno pare alla vigilia, anche se non sono escluse novità come l'eventuale inserimento di Iori o Ambrosetti. E al di là di queste indicazioni non si scappa. Perchè se non è un Borgosesia-baby poco ci manca. [r. eyn.]

Santhià, un buon 0-0

Andata di Coppa a Gassino

SANTHIA'. E' finito 0-0 l'incontro d'andata della finale [redacted] Coppa Piemonte tra Gassino [redacted] Santhià. Un risultato che permette ai granata di guardare con ottimismo alla gara di ritorno, in cartellone al Comunale il 5 aprile in notturna. «Sono stati 90' combattuti e agonisticamente validi - sottolinea il [redacted] del Santhià Enrico Razzano -. I torinesi [redacted] stati aggressivi ma, a parte una conclusione in diagonale neutralizzata da Zappaterra, abbiamo [redacted] poche occasioni ai nostri avversari».

Difensivamente, dunque, una partita impeccabile, da rivedere l'attacco: «Purtroppo e non per scelta tecnica oltre allo squalificato Ferraris h[redacted] dovuto rinunciare a Turotti e Morandini, influenzati - spiega il coach santhiatese -. Per questo, alla distanza, non siamo stati più capaci [redacted] pungere com'era nelle nostre intenzioni e abbiamo pensato di gestire il risultato».

Nel finale, poi, Razzano ha perso anche il difensore Vizzi (botta al piede). «Speriamo di poterlo recuperare per la trasferta di domani a Palestro» conferma il mister vercellese che sembra aver già dimenticato la Coppa puntando la propria attenzione sul campionato: «Inizieremo [redacted] preparare la sfida con il Gassino tra due settimane - conferma il tecnico - anche perchè, [redacted] riuscissimo a staccarci dal Vespolate potremmo affrontare il retour match con [redacted] spirito diverso». [p. m. f.]

Stasera col Busca. L'Olimpia [redacted] Novara

Per Biella Scarpe è sfida play-off

BIELLA

In B1 maschile big-match in chiave play-off per il Biella Scarpe opposto al Busca, mentre l'[redacted] condannata Olimpia Vercelli proverà ad onorare la trasferta di Novara.

Qui Biella Scarpe. Sul cammino c'è [redacted] altro grosso ostacolo da superare: il Biella Scarpe riceve al palazzetto di via Pajetta il Busca (inizio alle 21). I lanieri, quinti in classifica con [redacted] punti, precedono proprio i cuneesi di una sola lunghezza. L'area promozione (agli spareggi accedono le prime tre) è [redacted] quota 39.

«Chi uscirà sconfitto avrà minori possibilità di agganciare l'area play-off, ma non sarà tagliato fuori - afferma coach Gabriele Melato -. Gli scontri diretti (sono [redacted] molti quelli in calendario) e [redacted] sfide [redacted] le "pericolanti" possono modificare [redacted] la classifica. Il Busca è una buona squadra, che fino a sabato [redacted] ci è stata davanti. Le forze si equivalgono».

Nell'ultimo incontro interno il Biella Scarpe è stato sostenuto da un numeroso [redacted] caloroso pubblico. «Mi auguro di vedere altrettanta gente - conclude Melato -. Sarebbe un ulteriore [redacted]. Inoltre la sfida è interessante anche dal punto [redacted] vista tecnico. Nel Busca ci sono atleti di spicco come Mantoan (ex A1), Rolando e Barbero». Per i lanieri organico al completo.

Qui Mokaor. Derby in tono minore almeno per l'Olimpia. I vercellesi, ultimi [redacted] ormai retrocessi [redacted] impegnati questa [redacted] a Novara (inizio alle 21). Una sfida che, soltanto due anni orsono, valeva per i vertici del torneo. Adesso, invece, l'interesse [redacted] quasi interamente per i [redacted] che, vincendo, chiuderebbero le ultime pendenze con la zona pericolo. «E' chiaro che il pronostico non ci è favorevole - ammette l'allenatore vercellese Francesco Angesia - ma, sicuramente, non scenderemo sul parquet battuti. Nelle ultime gare la squadra è migliora[redacted]. Si tratterà solo di dare continuità al gioco. Speriamo [redacted] riuscirci prima della fine campionato in maniera [redacted] poter gettare le basi per il futuro».

Per Angesia pochi problemi di formazione: tutti i giocatori sono a disposizione, compresi gli juniores utilizzati spesso dal tecnico in quest'ultimo [redacted] di stagione.

Serie C maschile. Trasferta proibitiva per l'Ing Santhià a Verbania contro l'Altiora, terza forza del campionato. La Coop Mucrone ha finalmente l'occasione di fare punti: alle 17,30 alla rivetti di Biella arriverà lo Chatillon, ultimo in classifica.

[redacted] femminile. Sfida di centro classifica per la Sprint, di scena questa sera [redacted] Romagnano. Il Pavic è sesto con 37 punti, le candelesi settime a quota 34. In serie C sfida proibitiva per la Pgs Top Wool, che ospiterà [redacted] Vigliano l'imbattuta capolista Alb[redacted].

Serie D femminile. Vincendo 3-0 il recupero con la Pietro Micca il Green Volley è balzato nuovamente al comando [redacted] una lunghezza di vantaggio sull'Occhieppese. Stasera le biancoverdi saranno di scena a Beinasco mentre l'Occhieppese ospiterà l'Agil Trecate. [r. s.]

Al rally di Catalunya è diciottesimo

Liatti, che fatica lontano dai primi

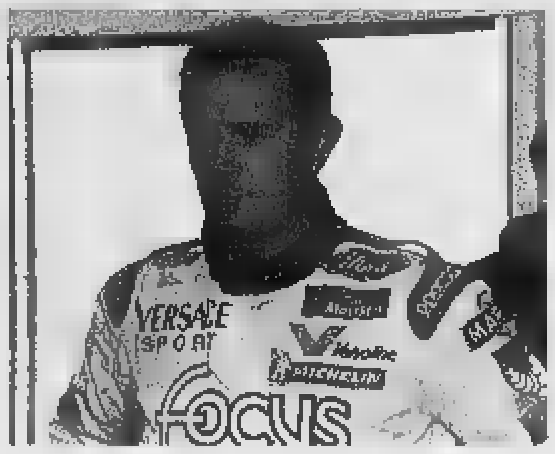
[redacted]
Si è fatto [redacted] difficile il cammino di Piero Liatti al rally di Catalunya La sua Hyundai Wrc occupa la diciottesima posizione in classifica
[redacted]

[redacted]

Un rally di Catalunya tutto [redacted] salita per Piero Liatti all'esordio con l'Accent Hyundai WRC2.

Il pilota andornese, affiancato dal navigatore Carlo Cassina, ha chiuso [redacted] prime due prove cronometrate al ventunesimo po[redacted]o accumulando sin dalle battute iniziali un distacco di 42 secondi dallo scatenato Jesus Prunas al volante di una Citroen XSara T4. Piero Liatti [redacted] poi riuscito a scavalcare la Subaru Impreza WRC2000 di Achim Mortl, ma [redacted] dovuto attendere l'ultima «speciale» della gionata, i 15 chilometri e 800 metri della Vallfogona, per vedere l'andornese ottenere il suo miglior piazzamento della giornata, tredicesimo assoluto a soli 17 secondi dal vincitore Philippe Bugalski.

La prima tappa si [redacted] conclusa con l'equipaggio della Hyundai al diciottesimo posto, grazie anche alle uscite di scena del campione del mondo Marcus Gronholm e di Colin McRae, staccato di 2 minuti e 6 secondi da Jesus Puras che precede a sua volta Bugalski e Auriol. L'altra Accent Hyundai, affidata ad Alister McRae, ha invece chiuso [redacted] sedicesima [redacted].

Piero Liatti cercherà di migliorarsi oggi nella seconda tappa che prevede 160 chilometri di prove cronometrate mentre la partenza [redacted] prevista alle 5,45 ed il rientro [redacted] Lloret de Mar del primo concorrente è programmato per le 21,48.

La trentasettima edizione del rally di Catalunya si concluderà domani dopo 120 chilometri di prove speciali. [w. d. b.]

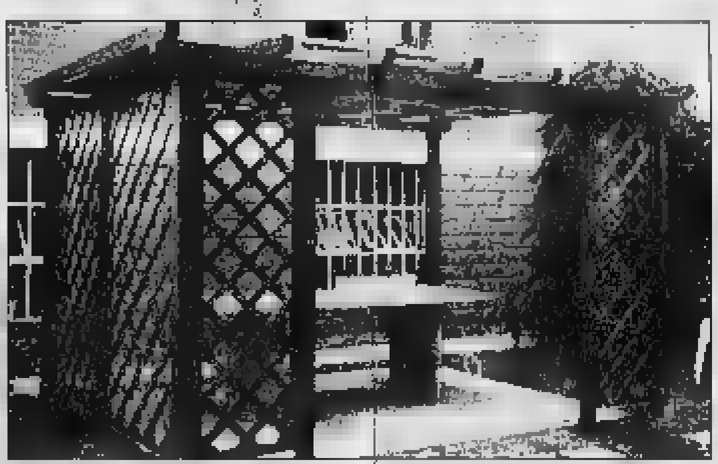

Prati
Legnami [redacted] mobili

PRODUZIONE [redacted] MISURA DI PERGOLATI, FIORIERE E GRIGLIATI

IL LEGNO È LA MATERIA PRIMA CHE NOI UTILIZZIAMO [redacted] REALIZZARE [redacted] MISURA PERGOLATI, FIORIERE E PANNELLI GRIGLIATI. I NOSTRI PRODOTTI, SEMPLICI ED ELEGANTI, PERSONALIZZANO OGNI TIPO DI ABITAZIONE [redacted] DONANO UN TOCCO DI RAFFINATEZZA ED ORIGINALITÀ.

PERTUSIO CANAVESE (TO) - Via San Ponso, 17 - Tel. 0124.617140 - Fax 0124.658535
Sito Internet: **www.pratidiprati.com** • E-mail: **info@pratidiprati.com**

CARS Celoria Santhià

APERTO LE DOMENICHE POMERIGGIO

CENTRO REVISIONI:
[redacted] AL [redacted]: DALLE 8 ALLE 12 - DALLE 14 ALLE 19
[redacted] DALLE 8 ALLE 12
SERVIZIO AUTOVETTURE SOSTITUTIVE GRATUITO - PREREVISIONI SU MOTO E MOTORINI
Corso Sempione, 38 - [redacted] - Tel. 0161.93.00.13 - Fax 0161.92.36.88

DAEWOO MATIZ
AZIENDALI DA IMMATRICOLARE

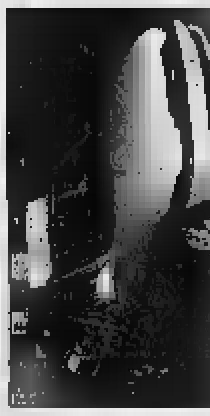
OPEL CORSA [redacted]
EDIZIONE FULL OPTIONAL
AZIENDALE

CLASSE A 140-160-170
ANNO 2000 Full Optional
AZIENDALI DA IMMATRICOLARE

SLK COMPRESSOR
AZIENDALE DA IMMATRICOLARE

ALFA ROMEO SPIDER 2.0 [redacted]
FULL OPTIONAL
PARI AL NUOVO

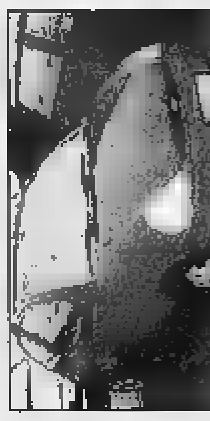
[redacted]
FULL OPTIONAL
AZIENDALI

VEICOLI [redacted]
TUTTA LA GAMMA USATO
PARI AL NUOVO

PANDA - PUNTO - 600
AZIENDALI A KM ZERO

[redacted]

LUNEDÌ: Tuttosoldi
MERCOLEDÌ: TuttoScienze e Tecnologia - Net TV
VENERDÌ: TorinoSette (solo Torino)
SABATO: Specchio - TuttolibriTempoLibero
DOMENICA: Tuttoaffari (solo Torino)
LA STAMPA

NUOVA FIAT PUNTO EL. MAI COSÌ RICCA.

VENITE A PROVARLA LA NUOVA GAMMA PUNTO CON I MOTORI JTD COMMON RAIL SABATO 24 E DOMENICA 25 MARZO PRESSO LE CONCESSIONARIE E SUCCURSALI FIAT.

EL	ELX	HLX	SPORTING
Airbag lato guida Follow me home Alzacristalli elettrici e blocca porte + Paraurti verniciati + Trip computer e contagiri + Nuovi interni + Nuove motorizzazioni 1.2 16v 80cv e 1.9 JTD 80 cv con Dualdrive	Allestimento EL + Dualdrive + Climatizzatore con filtro antipolline + Sedile posteriore sdoppiato + Telecomando apertura/chiusura porte + Volante e sedile guida regolabili in altezza	Allestimento ELX + Retrovisori elettrici + Fendinebbia integrati + Autoradio Blaupunkt 6 altoparlanti e subwoofer da 100 W + Sistema di navigazione satellitare Blaupunkt con Travel Guide + CD changer	Allestimento ELX + Cerchi in lega sportivi + ABS con EBD + Cambio 6 marce + Plancia e rivestimento interno sportivo Autoradio Blaupunkt con 6 altoparlanti e subwoofer da 100 W + Sistema di navigazione satellitare Blaupunkt con Travel Guide + CD changer

FINO AL 20/4 A PARTIRE DA LIRE 16.400.000 (Euro 8.469,89)
CON L'USATO CHE VALE ZERO. ED IN PIÙ PUOI AVERLA CON SOLO 1 EURO DI ANTICIPO

www.buy@fiat.com

LA PASSIONE CI GUIDA. FIAT

90 GIORNI DI RISPARMIO

PREZZI SENZA CONFRONTI!

VIENI A RITIRARE IL NOSTRO NUOVO CATALOGO: 64 PAGINE DI INCREDIBILI OFFERTE!

SETTIMANALE
Bolognese, come foto.

Lire 198.000

PORTATI A CASA IL RISPARMIO - Prezzi IVA inclusa, franco fabbrica

PRISMA
Bagno laccato con lavabo, [illegible] foto.

Lire 428.000

BAR
Sgabelli, in pino massiccio, disponibile in tinta noce, miele e naturale, come foto.

SCARPIERA
In "arte povera" con ribalte, come foto.

[illegible] 298.000

VIENNA
Sedia, come foto.

NENA
Sedia pieghevole, come foto.

Lire 29.500

SUSY
Sedia con seduta in paglia, come foto.

[illegible] 1.280.000

Lire 1.280.000

LEO
Divano due posti fisso, disponibile in tessuti di serie

[illegible] 1.161.000

MARTE
Salotto in pino massiccio, disponibile in tinta noce, miele e naturale, vari tessuti, tavolino incluso.

IMMAGINE

ASTA MOBILE

è il marchio che contraddistingue i mobili prodotti e commercializzati da

CAVALLERMAGGIORE (CN)
Corso Piemonte, 16 [illegible] Fax 0172.383.284

www.astadelmobile.it

FINALE LIGURE (SV)
Via dell'Artigianato, 54 Tel. 019.681.043 Fax 019.681.797

SIAMO APERTI LA DOMENICA POMERIGGIO - LUNEDI CHIUSO TUTTO IL GIORNO
DAL MARTEDI' AL SABATO ORARIO CONTINUATO

Promozione Speciale

con l'acquisto
di una cucina
Del Tongo
del valore minimo
di **9.900.000**
avrete diritto
agli elettrodomestici
REX

- piano cottura (PXL 64V)
- forno (SMT 41N)
- frigo con congelatore (FI 240)

a sole
10.000 lire

nell'immagine modello FAVOLA proposto Giuliano Design

Questa iniziativa è promossa da:

Mobili Galfrè
Via Marzabotto, 63
Boves (Cuneo)
tel. 0171.380997
Gianfra66@libero.it

Mobilificio Parola
di Parola Luigi
C.so Romita, 63/B
Busca (Cuneo)
tel. 0171.943889

Carena e Vigna
Via Poliano, 13
Moretta (Cuneo)
tel. 0172.94140

Cugnolio Tuttocasa
Viale Madonna Fiori, 54
Brà (Cuneo)
tel. 0172.413708
www.cugnolio.it

Allungate il vostro stato di famiglia.

• Sceglietela così, di slancio perché la nuova Golf Variant è bella, confortevole, sicura, insomma è una grande Golf.

Sceglietela anche perché, grazie ai Concessionari Volkswagen, potete avere la versione 1.9 TDI Comfortline a un prezzo davvero vantaggioso: **lire 37.406.400*** (Euro 19.318,79*). Sceglietela **www.volkswagen-italia.com**

soprattutto perché vi piace l'idea, perché, in fondo, è quello che sempre sognato: una famiglia dentro una familiare Golf. Bello, no?

Versioni: 1.4 55kW/75CV - 1.4 Air 55kW/75CV - 1.6 Comfortline 74 kW/101CV - 1.6 Highline 74Kw/101CV - 2.3 V5 Highline 110kW/150CV - 2.3 V5 Highline 4motion 110kW/150CV - 1.9 TDI Comfortline 66kW/90CV - 1.9 Comfortline 4motion 66kW/90CV - 1.9 TDI Comfortline 81KW/110CV - 1.9 Comfortline W/115CV - 1.9 TDI Highline 85kW/115CV

Golf Variant.

* prezzo chiavi in mano I.V.A. inclusa, esclusa I.P.T.

Golf Variant vi aspetta da:

AUTOFONTANA
BORGO SAN DALMAZZO
Via A. Fontana, 6 - Tel. 0171 751.111

AUTOTANARO
ALBA
Corso Bra, 22 - Tel. 0173 363.344

BOTTO MARCO
MONDOVÌ
Via Langhe, 13 - Tel. 0174 551.222

Fino al 31 marzo
le Ricaricabili Omnitel costano la metà!

Se acquisti una Carta Ricaricabile Omnitel entro il 31 marzo 2001 ti costa 50.000 lire anziché 100.000 lire (con 50.000 lire* di traffico incluso). Attivati con Omnitel!

omnitel
vodafone

www.omnitel.it IDEE IN GRADO DI CAMBIARE IL MONDO

PHONE PLANET
C.so XXVII Aprile, 11
SALUZZO (CN)

IL TELEFONINO
Via Cuneo, 80/82 c/o C.Comm.le Borgomercato
BORGO S. DALMAZZO (CN)

PHONE PLANET
Via Principi di Piemonte, 83
BRA (CN)

RAVIZZA TELEFONIA
C.so Nizza, 33
CUNEO

V.E. DISTRIBUZIONE
P.zza Italia, 8
BOVES (CN)

Informazione Pubblicitaria

SAMYCAR PICCOLA: VENT'ANNI NEL SEGNO DI SCANIA.

Marzo 2001:
l'officina autorizzata Scania
di Borgo San Dalmazzo
festeggia i venti anni di attività
sotto la bandiera Scania,
traguardo che merita
di essere festeggiato.

Nel marzo del 1981, il signor Sergio Sette, titolare dell'officina, iniziò la sua attività come meccanico presso la Cuneo Ve.I. l'allora concessionaria Scania della provincia di Cuneo. Ora, a vent'anni di distanza, ha aperto una nuova sede di 750 mq. coperti, dotata di tutta la strumentazione e le apparecchiature richieste da Scania per poter operare tempestivamente con precisione sui propri mezzi, come ad esempio lo Scania Diagnos, un sistema computerizzato per l'identificazione dei guasti. Da anni collaborano alla attività tre meccanici, in grado di operare sia sulle parti meccaniche che elettroniche dei veicoli la moglie Angela, responsabile, da sempre, degli aspetti organizzativi e dell'amministrazione.
Oltre alle normali fasce orarie giornaliere, l'officina fornisce l'assistenza 24 ore. Scania ritiene questo servizio estremamente importante poichè rientra nell'ottica di fornire alla clientela non solo un mezzo di trasporto, ma una "soluzione di trasporto" che comprende anche i servizi post-vendita.
I clienti desiderano, infatti, concentrare la propria attenzione sull' attività specifica, demandando alla rete di vendita e assistenza il compito di curare, tempestività e competenza, la manutenzione e della riparazione del veicolo.
A supporto di questa attività, la Samycar a disposizione, tre mezzi, due furgoni e un pick-up, dotati di strumentazione idonea ad operare sul posto per problemi di diversa entità, anche in zone di montagna.
La Samycar Piccola realtà che ha saputo crescere nel tempo, investendo costantemente nella formazione del proprio personale nell'aggiornamento degli strumenti tecnici, fattori indispensabili per garantire ai clienti Scania un servizio efficiente e tempestivo e all'altezza del prestigio del marchio Scania.

Il nuovo Scania V8 Euro3 16 litri 480 e 580 CV.

La strada è tranquilla. I chilometri scorrono veloci. Al volante del nuovo Scania R164 viaggiare è un piacere. Con la rassicurante generosità motore V8 16 Ci CV ai vostri comandi pronti darvi tutta la potenza che vi serve molta di più: per arrivare a destinazione dominando la strada.
Uno Scania è meglio di camion.

SCANIA

OFFICINA AUTORIZZATA
SAMYCAR PICCOLA s.c. a.r.l.
12011 BORGO SAN DALMAZZO - Via Mangiacane, 7/A - Tel. 0171 261509 - Fax 0171 261841

CAMPIONATO SERIE C2 MASCHILE

ICAP CUNEO BASKET

V.S.

A.B.A. SALUZZO

PALAZZETTO "GIRAUDO" BOVES - VIA RONCAIA

DOMENICA 25 MARZO 2001

- ORE 17.00 -

- Ingresso gratuito -

IL 25 MARZO SCOPRIMI IL GIALLO AL MUSEO SARA' UN GIOCO DA RAGAZZI.

COME TROVARE L'INTRICATO NESSO TRA I DOLCIUMI DI UN QUADRO? CHI È IL MISTERIOSO PERSONAGGIO DA INTERROGARE? E DOV'È NASCOSTA L'OPERA SCOMPARSA? L'INIZIATIVA "BAMBINI AL MUSEO. LE DOMENICHE DI ART'E'", IN COLLABORAZIONE CON IL MINISTERO PER I BENI E LE ATTIVITÀ CULTURALI, TORNA QUEST'ANNO CON UNA NUOVA AVVINCENTE AVVENTURA: IL GIALLO AL MUSEO! MUNITI DI UNO SPECIALE DOSSIER, RAGAZZI E GENITORI, CHE INTERAGIRANNO GIOCANDO SOLO SE ACCOMPAGNATI, SARANNO IMPEGNATI A RISOLVERE UN VERO E PROPRIO GIALLO. COME NEI MIGLIORI ROMANZI POLIZIESCHI I RAGAZZI DOVRANNO INDAGARE TRA LE OPERE D'ARTE E LE SALE DEL MUSEO, CHIACCHIERARE CON TESTIMONI, SEGUIRE TRACCE E SOSPETTI, ESEGUIRE IDENTIKIT, INTERROGARE I PRESENTI PER CERCARE DI RISOLVERE L'ENIGMA. ATTRAVERSO UN PERCORSO RICCO DI STIMOLI IN CUI L'ARTE È TESTO E PRETESTO, STRUMENTO DI CRESCITA E DIVERTIMENTO, UN ITINERARIO INSIEME DI GIOCO E APPRENDIMENTO DOVE I PICCOLI PROTAGONISTI DIALOGHERANNO CON GLI SPAZI DEL MUSEO, LE FORME, I COLORI, PER AVVICINARSI SEMPRE PIÙ ALLA SOLUZIONE DEL GIALLO E, SOPRATTUTTO, ALL'AFFASCINANTE MONDO DELL'ARTE.

PIEMONTE TORINO ARCHIVIO DI STATO, RACCONIGI CASTELLO - LOMBARDIA MILANO PINACOTECA DI BRERA, MANTOVA PALAZZO DUCALE - TRENTINO TRENTO MART PALAZZO DELLE ALBERE, BOLZANO MUSEO DI ARTE - VENETO VENEZIA GALLERIA "G. FRANCHETTI" ALLA CA' D'ORO, PADOVA MUSEO NAZIONALE ATESTINO - FRIULI VENEZIA GIULIA TRIESTE CASTELLO DI MIRAMARE, GORIZIA BIBLIOTECA STATALE GORIZIANA - LIGURIA GENOVA PALAZZO REALE, LA SPEZIA MUSEO CIVICO "A. LIA" - EMILIA ROMAGNA BOLOGNA GALLERIA D'ARTE MODERNA, FERRARA PINACOTECA NAZIONALE, PARMA GALLERIA NAZIONALE - TOSCANA FIRENZE MUSEO ARCHEOLOGICO NAZIONALE, LUCCA PALAZZO MANSI - MARCHE GRADARA ROCCA DEMANIALE, URBINO GALLERIA NAZIONALE DELLE MARCHE - UMBRIA PERUGIA GALLERIA NAZIONALE DELL'UMBRIA - LAZIO ROMA MUSEO NAZIONALE ETRUSCO DI VILLA GIULIA, RIETI MUSEO CIVICO, VITERBO MUSEO ARCHEOLOGICO ROCCA ALBORNOZ - ABRUZZO L'AQUILA MUSEO NAZIONALE D'ABRUZZO, CHIETI MUSEO D'ARTE "C. BARBELLA", TERAMO PINACOTECA CIVICA - MOLISE CAMPOBASSO MUSEO PROVINCIALE SANNITICO - CAMPANIA NAPOLI MUSEO ARCHEOLOGICO NAZIONALE, CASERTA LA REGGIA, PAESTUM MUSEO ARCHEOLOGICO NAZIONALE - PUGLIA BARI CASTELLO SVEVO, BARI PINACOTECA PROVINCIALE - BASILICATA POTENZA ARCHIVIO DI STATO, MATERA MUSEO NAZIONALE "D. RIDOLA" - CALABRIA SIBARI MUSEO ARCHEOLOGICO NAZIONALE DELLA SIBARITIDE, VIBO VALENTIA MUSEO ARCHEOLOGICO STATALE "V. CAPIALBI" - SICILIA PALERMO GALLERIA REGIONALE PALAZZO ABATELLIS, CALTAGIRONE MUSEO REGIONALE DELLA CERAMICA - SARDEGNA CAGLIARI MUSEO ARCHEOLOGICO NAZIONALE, SASSARI MUSEO NAZIONALE ARCHEOLOGICO ETNOGRAFICO "G. A. SANNA". PER MAGGIORI INFORMAZIONI VISITA IL SITO WWW.BAMBINIALMUSEO.COM OPPURE CHIAMA IL NUMERO VERDE 800-018973

MINISTERO PER I BENI E LE ATTIVITÀ CULTURALI

ARTE

BAMBINI AL MUSEO. LE DOMENICHE DI ART'E'

Dalla Resistenza al «golpe bianco»: ieri sera ad Alba un grande pubblico per il dibattito con i due giornalisti

Lerner e Cazzullo, dialogo su Edgardo Sogno

Alla Fondazione Ferrero «Profeti in patria»

ALBA

Pubblico delle grandi occasioni ieri all'auditorium della Fondazione Ferrero per il ciclo «Profeti in patria», che ha proposto un incontro sul volume-intervista di Aldo Cazzullo a Edgardo Sogno: «Testamento di un anticomunista. Dalla Resistenza al "golpe bianco"», con la partecipazione di Gad Lerner, Cazzullo, albese, è giornalista della redazione romana de «La Stampa». Nei mesi scorsi, il suo libro sulla figura del celebre partigiano (l'ex comandante Franchi) e sull'ipotesi di «colpo di Stato» del 1974 ha suscitato un vasto dibattito nel mondo politico e tra l'opinione pubblica, sia per la notorietà di Edgardo Sogno, sia per le indagini e le polemiche sul cosiddetto «golpe bianco». Il libro di Cazzullo - è stato rilevato - è un'importante testimonianza su un periodo storico rimasto in parte inesplorato e ancora denso di passioni e contrasti. L'ex capo partigiano delle Brigate Mauri, poi ambasciatore, fu incriminato nel '74, con Randolfo Pacciardi, Luigi Cavallo e altri, dall'allora giudice Luciano Violante con l'accusa di aver progettato un colpo di Stato: finirono in carcere alcuni mesi. Ieri sera il dibattito ha destato grande interesse fra gli albesi. [g. f.]

Alba Cazzullo con Gad Lerner e un'immagine della sala gremita alla Fondazione Ferrero (FOTOSERVIZIO FAVALORO)

Con sindaci e rappresentanti di 34 Comuni

Oggi Ceva in piazza per il suo ospedale

CEVA

In piazza, a sostegno dell'ospedale di regione San Bernardino, del suo mantenimento e potenziamento. La manifestazione, promossa dal sindaco di Ceva Alfredo Vizio e dai primi cittadini della zona, si svolgerà oggi, a partire dalle 15,30, in piazza del Municipio.

«La scelta del sabato pomeriggio ci è sembrata la migliore per favorire la partecipazione della gente, che ci auguriamo si presenti numerosa, per dimostrare l'attaccamento di tutta la popolazione alla nostra struttura ospedaliera - ha sottolineato Vizio -. Non è una manifestazione contro qualcuno, il scopo è quello di confermare che il Cebano non intende rinunciare a un p funzionale ed efficiente».

Il programma dell'iniziativa prevede che il sindaco Ceva illustri la situazione dell'ospedale San Bernardino, le ipotesi alla vigilia della redazione del nuovo piano sanitario, le richieste inoltrate alla Direzione dell'Asl 16 e alla Regione per il mantenimento dell'attuale livello sanitario nella zona.

Dopo Vizio prenderanno la parola altri rappresentanti dei primi cittadini di Comuni dell'ex Usl 67 e delle Comunità montane che ricadono sullo stesso territorio. [p. s.]

Ancora nessuna notizia del miliardario cuneese scomparso dal 10 marzo. La sua fortuna cominciò negli Anni '70

«Senza mio padre non torno»

L'angoscia del figlio di Lorenzo Streri

CUNEO

«Purtroppo non ho nessuna notizia di mio padre. Qui a Santo Domingo sono in continuo contatto con la polizia locale, invano. Non ho ancora potuto vedere l'ambasciatore, comunque resto in attesa, non torno in Italia». Al telefono, la voce di Ezio Streri - il figlio trentunenne di Lorenzo, l'imprenditore cuneese di 53 anni scomparso dal 10 marzo nella Repubblica Dominicana - esprime angoscia ma anche rabbia per il totale smarrimento in cui si trova. All'ambasciata, un'addetta risponde che «non c'è nulla di nuovo». Comincia il weekend anche nel Centro America, e la vicenda del miliardario sparito senza un perché sembra destinata a rimanere oscura.

La storia personale di Lorenzo Streri è profondamente radicata nel Cuneese, e la sua fortuna economica risale fino agli Anni Settanta. Due furono i fondatori della «Euroleasing», la finanziaria con sede in corso Nizza 68, nel 1977. Lorenzo Streri e Attilio Dutto, l'affarista drammaticamente scomparso in un attentato 20 anni fa. Ma nell'arco di pochi anni la società, aumentando il capitale sociale, ampliò. Vi fecero ingresso l'allora titolare della «Convencar», importante concessionaria auto di Madonna dell'Olmo; la Sfim Sas, di Flavio Briatore, lontano dal diventare il manager di Formula Uno e il personaggio che ora tutti conoscono (in quegli anni nel giro degli amici era noto con l'evocativo soprannome piemontese «Tribula»); la Locad, con sede in Giolitti a Cuneo, costituita da un gruppo di industriali saviglianesi; e Giuseppe Cometto, l'industriale di Borgo San Dalmazzo, protagonista nel 1987 di un crack da 41 miliardi ed ora in «esilio» a Grasse, in Costa Azzurra.

L'«Euroleasing» ebbe un periodo di notevoli fortune, quando l'acquisizione di automobili, stabili per attività imprenditoriali e uffici, macchinari artigianali e industriali, attrezzature per liberi professionisti tramite il leasing consentiva anche notevole sgravi fiscali.

Poi la forte diminuzione dei tassi di interesse bancari per il prestito di denaro alle imprese fece diventare questa forma di finanziamento meno conveniente. Tuttavia alcune forme di leasing continuarono a rimanere interessanti. E proprio nella gestione di questi contratti stipulati in tutta Italia a cavallo fra gli Anni Ottanta e Novanta, specie nel settore auto, ma non soltanto, consiste attualmente l'attività dell'Euroleasing, che ha sei dipendenti.

In questi giorni le saracinesche che chiudono l'ingresso, la porta a vetri automatica, agli uffici di corso Nizza 68 sono chiuse, il lavoro continua. «Deleghe assegnate e la presenza del collegio sindacale - spiegano alla società - consentono il proseguimento dell'attività ordinaria, anche in assenza dell'amministratore unico». [r. s.]

Lorenzo Streri con la sua inseparabile pipa e la sede dell'Euroleasing in corso Nizza: le saracinesche abbassate da alcuni giorni ma l'attività della finanziaria prosegue all'interno degli uffici

Attilio Dutto morto il 21 '79 nello scoppio dell'auto parcheggiata davanti all'abitazione in viale Angeli a Cuneo

Due chili d'esplosivo per Dutto

Presidente dell'Euroleasing, morì 22 anni fa

CUNEO

Erano le 7 e qualche minuto del 21 marzo 1979 quando la «Bmw» dell'imprenditore e finanziere Attilio Dutto, anni, saltò in aria davanti all'abitazione di viale Angeli 23: l'uomo, trasportato all'ospedale, morì la stessa sera per le gravissime ferite.

Cominciava anni fa il giallo che ha ancora avuto una soluzione: ignoti i killer e sconosciuti i mandanti. Incerto anche il movente dell'attentato, che avrebbe potuto provocare una strage lo scoppio fosse avvenuto pochi minuti prima, quando la vettura parcheggiata nel controviale fu superata da una scolaresca accompagnata dalle insegnanti. Nella deflagrazione cinque auto andarono distrutte insieme ai vetri delle vicine abitazioni. Gli inquirenti furono subito convinti che l'attentato fosse opera professionisti che durante la notte avevano collocato sotto la «Bmw» due chili di geletina che esplose quando Attilio Dutto avviò il motore.

Il movente era probabilmente vendetta nata negli ambienti in cui operava la vittima. Attilio Dutto era presidente del Consiglio di amministrazione dell'Euroleasing fondata con Lorenzo Streri; era inoltre titolare di una finanziaria denominata «Sfida», specializzata in prestiti per acquisto di auto e immobili.

Come impresario edile, Attilio Dutto operava sopratutto a Montecarlo e sulla Costa Azzurra, da dove si presume possano essere arrivati i suoi killer. [g. d. m.]

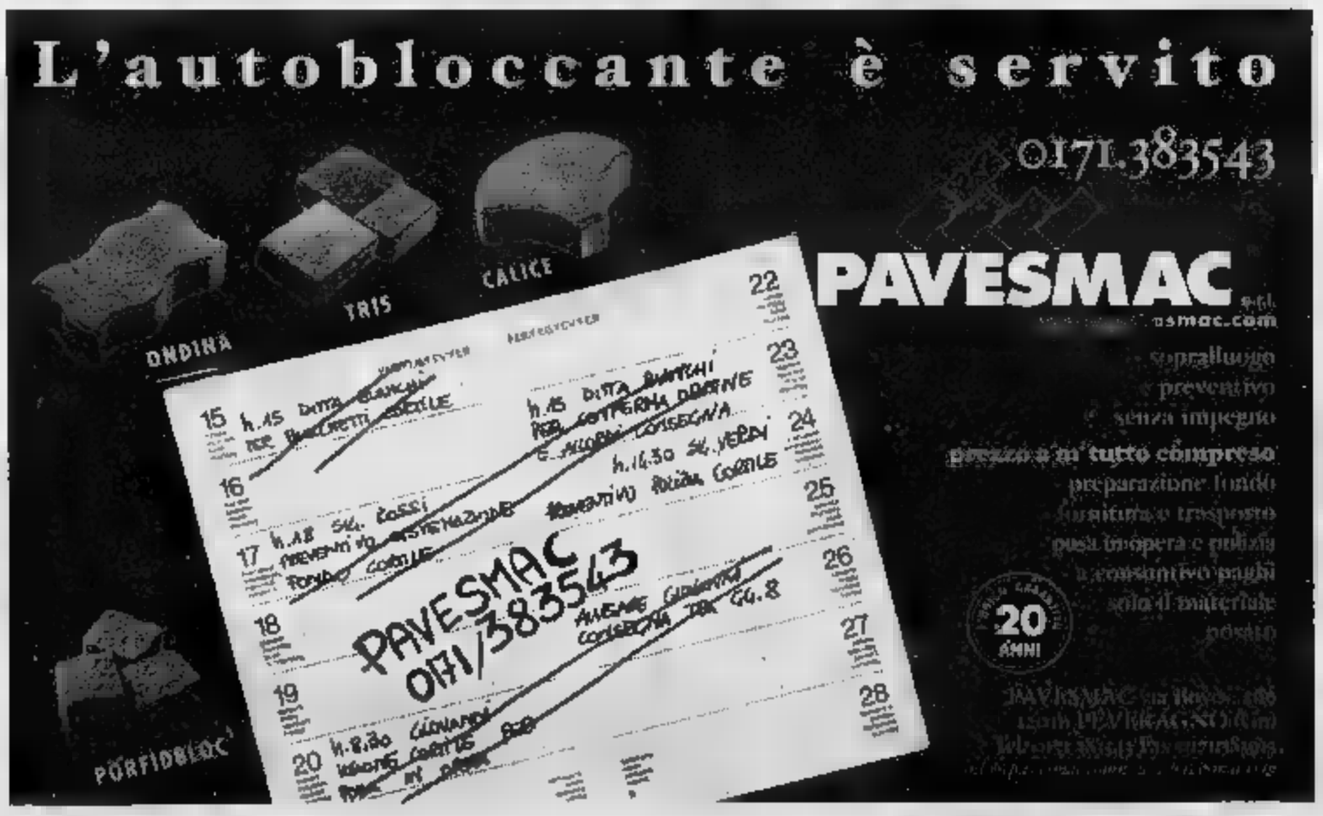

Il Cuneese è ai vertici: i dati 2000 superano quelli (già record) del '99

«Siete la culla della gastronomia»

L'elogio dell'assessore regionale al Turismo

CUNEO

Giovedì al Centro Incontri della Provincia, di fronte ad una platea di operatori, oltre a sindaci e rappresentanti delle istituzioni, l'assessore regionale al Turismo Ettore Racchelli, in iniziativa dell'Atl cuneese, ha presentato il programma annuale degli interventi 2001 previsti dalla legge piemontese 1999 a sostegno dell'offerta turistica. L'intervento di Racchelli è stato preceduto da quelli del presidente della Camera di commercio Cuneo Ferruccio Dardanello, dall'assessore al Turismo della Provincia, Carla Bolla, e dal presidente dell'Atl Gianni Vercellotti.

Vercellotti ha rimarcato all'assessore regionale quanto il territorio dell'Atl cuneese concorra alla crescita del bilancio turistico dell'intero Piemonte.

I numeri dell'Atl cuneese all'interno della provincia parlano del 62 per cento dei Comuni, del 70 per cento della popolazione, del 78 per cento degli hotel presenti nell'intera Provincia, del per cento dei campeggi e del 71 per cento dei ristoranti, ma soprattutto delle presenze turistiche che vedono una crescita nel 1999 del 9,03 per cento mila presenze totale di un milione. I dati 2000 non ancora disponibili, ma sembra che si sia superato l'incremento percentuale record del '99 che era già stato il più alto registrato in Italia.

L'assessore Racchelli poi aperto il suo intervento ringraziando l'intera provincia e i operatori, definendola il centro motore

Operatori turistici giovedì al Centro ; a lato l'assessore Ettore Racchelli con il presidente della Camera di commercio Ferruccio Dardanello

Piemonte e la culla della gastro- d'Italia. Ha proseguito descrivendo la legge che prevede per il 2001 un programma interventi 78 miliardi di contributi a fondo perduto un finanziamento fino al 35 per cento della spesa prevista. Gli interventi riguarderanno anche le dimore storiche e i Bed & Breakfast inserendoli così a pieno titolo nel circuito turistico-ricettivo del Piemonte. [r. s.]

Oggi a Castelmagno

Dopo 59 anni la sepoltura per alpino

CASTELMAGNO. Oggi, dopo anni, tornano al paese natio i resti del caporale alpino della «Cuneense» Giorgio Arneodo, caduto in Russia a 22 anni il 31 gennaio 1943. La cassetta avvolta nel tricolore sarà consegnata per l'inumazione al cimitero di Colletto alla figlia Silvana, che non ha praticamente conosciuto il padre perché quando è deceduto aveva appena mesi. Giorgio Arneodo originario della frazione Narbona, che all'epoca aveva quasi un centinaio di abitanti mentre è completamente spopolata. Si era sposato giovanissimo, la moglie gli aveva dato una figlia che ebbe appena il tempo abbracciare perché pochi mesi dopo con altri giovani alpini del paese veniva mandato a combattere in Russia.

La cerimonia, cui sarà presente anche la sorella dell'alpino, Lucia, si svolge alle 10,30 in piazza dei Caduti e sarà aperta dal sindaco Giovanni Rignon. Renderanno omaggio al caduto un picchetto d'onore degli alpini e numerosi soci dell'Ana e della Federazione Combattenti Reduci della vallata e della provincia con i rispettivi labari. La sarà celebrata in piazza dal parroco don Giovanni Battista Durbano.

Terminata la funzione il mesto corteo proseguirà per il cimitero dove Giorgio Arneodo riposerà in celletta ossario. [g. d. m.]

Cooperazione senza confini nelle valli Roya-Vermenagna

Si parlerà di «Cooperazione transfrontaliera per un progetto turistico Roya Vermenagna» lunedì prossimo, nel salone d'onore della Camera di commercio. L'iniziativa, partita «Terziario donna», operante all'interno della Confcommercio provinciale, registrerà la presenza di relatori qualificati, di delegazioni provenienti dai centri della Valle Vermenagna e da quelli di là del Tenda sarà per la consegna degli attestati alle giovani che hanno frequentato il corso organizzato dal Consorzio Prometeo, in applicazione della legge 215 sullo sviluppo dell'imprenditorialità femminile.

Aurelia Della Torre

Il tema al centro dell'attenzione l'affinità economica dell'area a cavallo tra Piemonte, Liguria Provenza, particolare riguardo all'attività turistica di transito. Di recente, per gli operatori delle due zone, i problemi non mancati, a causa delle periodiche interruzioni della route nationale e della statale italiana, del blocco del servizio ferroviario delle consuete carenze nella collaborazione tra Italia e Francia. Inevitabili, di conseguenza, i danni al turismo e a tutto l'indotto, le rimostranze la voglia di approdare, finalmente, a soluzioni più stabili, lavorando insieme, facendo sentire la propria voce e portando avanti programmi analoghi.

L'introduzione al convegno è affidata a Ferruccio Dardanello, presidente della Camera di commercio di Cuneo, convinto assertore del progetto delle Alpi del Mare, grande regione Sud Piemonte, Liguria occidentale e Nizzardo. Relazionerà poi il senatore José Ballarello, già sindaco di Tenda, cui farà seguito il presidente della Comunità montana Valli Gesso, Vermenagna e Pesio, Ugo Boccacci. Atteso l'intervento di Margherita Viale, esperta in Diritto internazionale, giovane cuneese laureata in Italia e specializzata in Francia che, con la pubblicazione «Gli strumenti giuridici della cooperazione transfrontaliera franco-italiana scritta in francese, ha vinto il premio «Luciana Falotico ottenuto anche la traduzione in italiano. Concluderà Aurelia Della Torre, vicepresidente nazionale di Terziario Donna della Confcommercio.

Tra il pubblico, le ragazze che hanno seguito il corso di specializzazione promosso al fine di creare nuova imprenditorialità nel settore turistico, articolato in 500 ore di lezioni teoriche e circa di pratica, con stage azienda che, a titolo diverso, si occupano di turismo. La buona scolarità delle partecipanti all'iniziativa (tutte diplomate o laureate), la valida articolazione degli incontri, imperniati sul marketing, la comunicazione, l'uso del computer, la lingua straniera, oltre nozioni di carattere generale, hanno agevolato, per alcune, l'immediato inserimento professionale e favorito, in altre, l'attuazione di una scelta più meditata sul loro futuro.

FESTA ORIENTALE NEL CENTRO STORICO

Pomeriggio tra «sari» the

CUNEO. Oggi profumi e colori d'Oriente nel centro storico Cuneo. L'appuntamento è in Contrada Mondovì 18, nella bottega di «Maridadi» dove dalle 17 è aperta un'esposizione di «sari», tessuti e di altri oggetti provenienti dall'Oriente. Il negozio offrirà a tutti i clienti anche selezione di the karkadè serviti secondo il tradizionale rituale. «Sarà un modo molto particolare di incontrare i nostri clienti - spiega il titolare del negozio - il tipo articoli che offriamo inserisce in un'atmosfera molto affascinante che sarà valorizzata da una giornata speciale». [r. s.]

Domani a Savigliano

Un confronto tra politici e agricoltori

SAVIGLIANO. Domattina alle 10 si svolgerà presso l'Ala Polivalente di piazza del Popolo il convegno promosso dall'Unione Provinciale Agricoltori «Agricoltura e politica, confronto a tutto campo».

Partecipano William Casoni, vice presidente della giunta regionale (An); Massimo Lampugnano (Ccd); Matteo Martini (Cdu); Francesco Toselli, vice presidente del Consiglio regionale (Fi); Giovanni Sacchetto (Lega Nord); Sandro Sandra (Ds). Spiega il direttore dell'Upa, Giancarlo Bandiera: «Il dibattito per il tema proposto vuole essere l'occasione di confronto aperto fra chi rappresenta gli interessi degli imprenditori agricoli e chi invece ha il dovere di rappresentare la collettività. Sarà anche la prima volta a campagna elettorale ormai aperta per conoscere l'opinione riguardo i problemi dell'agricoltura dei rappresentanti dei maggiori partiti». [g. d. m.]

Nominato a Cuneo

Presidente del quartiere Cerialdo

Roberto Goletto (che ha ottenuto 136 preferenza) era stato alla metà degli Anni '70 tra i fondatori primo comitato di quartiere Cerialdo

CUNEO. Roberto Goletto è stato nominato presidente quartiere Cerialdo. La vice presidenza del Comitato stata affidata a Luigi Mazzucchi, mentre le funzioni di segretario sono state affidate Sergio Piras. Domenica scorsa, nell'ambito delle consultazioni per formazione del nuovo comitato di zona, Roberto Goletto ottenuto il più alto numero di preferenze, 136: al seggio, allestito nei locali della scuola elementare, si erano recati oltre 300 abitanti della zona. Roberto Goletto stato, alla metà degli Anni '70, tra i fondatori del primo comitato di quartiere. [c. g.]

CRAZY BOY
Max Casali
CRAZY BOY - CENTALLO
TEL. 0171 214.243

Società internazionale per la propria Cuneo
INTERVISTATRICI TELEFONICHE PART-TIME
Si ricerca cultura buona dizione e dialettica.
Si OFFRE assunzione regolare dopo periodo prova.
Inviare per posta ordinaria o prioritaria curriculum vitae foto Autorizzazione trattamento dati personali secondo l'attuale Legge in vigore a: Publikompass 218 - 10100 Torino

Azienda Commerciale seleziona personale di bella presenza e massima serietà sia maschile che femminile, per settore arredamento.
Tel. 0348 2601856

Media impresa edile RICERCA DIPLOMATO GEOMETRA esperienza quale coordinatore di cantiere.
Telefonare allo 0172 89868

GARELLI & SCAVINO SPA
Concessionaria IVECO Veicoli Industriali
Per le provincie di Cuneo e Asti
Assume venditori preferibilmente con esperienza di vendita nel settore.
Telefonare 0174.561888

LETTERE AL GIORNALE

Grazie a «La Stampa» per l'illuminazione

Nelle scorse settimane, per diversi giorni, è accaduto che via Alba e una parte di via Cuneo, nel quartiere dell'Altipiano, si trovassero completamente al buio alla sera, per il mancato funzionamento dell'illuminazione pubblica. Un problema che è ripetuto per parecchie volte, anche l'oscuramento del piazzale del supermercato. La soluzione è però arrivata quando della questione si è occupata La Stampa, l'ha segnalata all'attenzione di ti, anche chi era competente a interessarsene. I tecnici hanno fatto le verifiche del caso e il guasto non si è più ripetuto. Anche a nome altri abitanti della zona voglio perciò ringraziare il vostro giornale per aver sottolineato un mal funzionamento e essersi fatto portavoce del nostro problema.

Lettera firmata
Mondovì

risposta sull'antenna a Rocco

Nei giorni La Stampa ha segnalato il problema di una «misteriosa» antenna comparsa in mezzo alle case di San Rocco Castagnaretta. Il fatto che l'alta struttura metallica molto simile a ripetitore che sia stata piazzata in un cortile utilizzato dalla «Telecom» pensare a un problema in questi giorni molto dibattuto: le onde elettromagnetiche. Sulla vicenda non ci sono state risposte. La lunga antenna continua a sovrastare San Rocco Castagnaretta ed a poche centinaia di metri dalla scuola dalla chiesa. Sarebbe bello saperne di più, sarebbe importante capire quali rischi ci sono per la popolazione tutto resta in silenzio, anche perché gli eventuali danni alla salute delle persone si riscontreranno tra molto tempo, quando nessuno penserà più a quella antenna che sarà probabilmente diventata una componente abituale del panorama del rione . Come cittadini chiediamo semplicemente una spiegazione, convinti che prima di piazzare struttura destinata a creare dubbi e allarme sarebbe meglio comunicarlo, annunciare quello che si sta facendo, anche se ci rendiamo che l'altra del silenzio difficilmente trova ostacoli.

Lettera firmata
Cuneo

NUMERI UTILI

AUTOAMBULANZE

0171. 66.444; Alba: telefono 0173. 316.313; Cri tel. 0171. 441.744; Alberato Torre: tel. 0173.520.144; Bagnolo Piemonte: tel. 0175. 392.836; Borgo: 0175. 346.262; Borgo San Dalmazzo: tel. 0171. 260.013; Bra: tel. 0172 423.370; 42.01; Busca: tel. 0171. 945.655; 945.455; Caraglio: tel. 0171 619.102; Cava: tel. 0174. 72.31; Demonte: tel. 0171. 95.115; Dronero: 0171. 916.333; Fossano: tel. 699.111; tel. 81.063; La Morra: tel. 0173. 50.116; Limone: tel. 0171. 929.113; Mondovì: tel. 0174. 552.255; Monforte d'Alba: tel. 0173. 787.313; Monticello d'Alba: tel. 0173. 54.319; Moretta: tel. 0172. 911.010; Morozzo: tel. 0171. 772.555; Neive: tel. 0173. 677.407; Niella Belbo: tel. 796.388; Ormea: tel. 0174. 393.090; Paesana: tel. 0175. 987.477; Peveragno: tel. 0171. 339.555; Racconigi: tel. 0172. 84 844; Saluzzo: tel. 0175. 45.245-470.00; Santo Stefano Belbo: tel. 0141 840.666; Sommariva del Bosco: tel. 0172. 551.02; Savigliano Cri: tel. 0172. 717.107; Vinadio: tel. 0171. 959.126.

POLIZIA DI STATO

Questura: pronto intervento 113; Carabinieri: 0171. 443.411; Cuneo: tel. 0171. 608.811; tel. 0174. 70.55.11; Saluzzo: tel. 0175.211.811; TO-SV telefono (0172) 485.311.

A Cuneo oggi è di turno con orario dalle 8 alle 22 (a serrande aperte) e dalle 22 alle 8 (a serrande abbassate) la farmacia Centrale, via Roma 39, tel. 0171.692.347.
Per gli altri Comuni le farmacie di turno svolgono anche la reperibilità notturna, su chiamata dietro presentazione di ricetta medica urgenti.

Alba: Malcotti, via Vittorio Emanuele 38, 0173 442.022.

Bra: Sacro Cuore, via Cavour 5, tel.

Fossano: Abate, via Roma 92, tel. 0172

Gasco, Quadrone 7, tel.

Saluzzo: San Chiaffredo, corso Italia 56, tel. 0175 42.225.

Savigliano: Monchiero, p. del Popolo 80, tel. 0172 712.389.

GUARDIA MEDICA

Notturna, prefestiva e festiva

di 0171.289.632 oppure 0171.260013; Usl di Alba 0173.316.316; Usl di Saluzzo 0171. 289.632; Usl di Bra 0172.420.273; Usl di Cava 0174.7231; Usl di Dronero 0171.289632; 147817817; Usl Mondovì 550.111; Ormea 0174 391.110; 147817817; 147817817.

TATA Safari
BELLA E POSSIBILE
TATA SAFARI 4x4. Bella. Con 8 inseribili a posto fino a 7 persone. Motore 2.0 TD Intercooler. Impianto di climatizzazione, chiusura centralizzata, servosterzo, alzacristalli e specchi retrovisori elettrici, tutto in dotazione di serie. Possibile. La potrai avere per 39.650.000 Lire, chiavi in mano, I.P.T. esclusa. Disponibile anche in versione autocarro 2 o 5 posti.

3 anni di garanzia
Servizi 24 ore su 24
GARELLI AUTOMOBILI
BORGO SAN DALMAZZO - Via . 0171 261609
ZZO - Via Savigliano, 2 - 0175 249109
MONDOVÌ - Via Torino, 2 - Tel. aperto sabato
RIVENDITORE AUTORIZZATO ALDO: 9 Tel.

I carabinieri stroncano traffico di veicoli e cocaina. Banconote false provenienti dalla Calabria

Operazione «Rent» con nove arresti

Nei guai commercianti, operai e un disoccupato di Bra

Giuseppina

BRA

Nove persone sono finite in carcere, altre due sono colpite da ordini di custodia cautelare ma, al momento, irreperibili. Dopo questi risultati sul presunto illecito di autoveicoli inviati all'estero, detenzione a spaccio di droga e banconote false, le indagini dei carabinieri di Bra, coordinati dal capitano Luca Simonini, sono proseguite l'altra notte e ieri con altre perquisizioni. Gli arrestati su ordine di custodia cautelare del gip del tribunale di Alba Carlo Gnocchi, su richiesta del sostituto procuratore Riccardo Ghio sono: M.S. 25 anni, operaio; A.S. (24 anni), disoccupato; S.L. (45), commerciante; F.C. (44) e S.C. (42), entrambi esercenti; R.B. 21 anni, operaio; N.F. 35 anni, commerciante, tutti residenti a Bra. Inoltre: la ballerina polacca E.K. 20 anni, e G.A. (25), commerciante, residenti ad Asti.

L'operazione è stata denominata «Rent» (dall'inglese affittare) prendendo spunto dal fatto che l'indagine prese il via sospetti dei carabinieri quando, a giugno dello scorso anno, scoprirono una serie di denunce di furti in Piemonte e Liguria riguardanti furgoni e auto regolarmente presi in affitto da varie agenzie. Indagando, scoprirono gli autoveicoli venivano rivenduti Paesi dell'Est, soprattutto in Romania. Furgoni e auto portati fino al confine, dove avveniva la consegna e subito dopo la denuncia ai carabinieri furti fittizi. Attraverso le perquisizioni i carabinieri sono giunti anche sulle tracce del giro di droga e banconote false. La droga era cocaina che, secondo la tesi accusatoria, sarebbe spacciata in quantitativi modesti. Per quanto riguarda le banconote contraffatte, gli inquirenti riusciti a scoprire che provenivano dalla Calabria, ma è ancora stato rintracciato il luogo di produzione. Si trattava di biglietti da centomila, di ottima fattura, che sarebbero stati smerciati nel Cuneese, persino attraverso distributori automatici di carburante.

Le ipotesi sono diverse per i vari arrestati. Per A.S. e N.F. si parla, con altre persone, di associazione a delinquere finalizzata alla truffa ai danni delle compagnie di assicurazione e di simulazione di reato in riferimento al traffico delle auto e false denunce di furto. Per gli autoveicoli altre dieci persone state denunciate a piede libero. Nei fatti droga sarebbero coinvolti M.S., A.S., S.L., F.C., S.C., mentre il banconote false riguarderebbe M.S., A.S., S.L., R.B., E.K., e A.G.

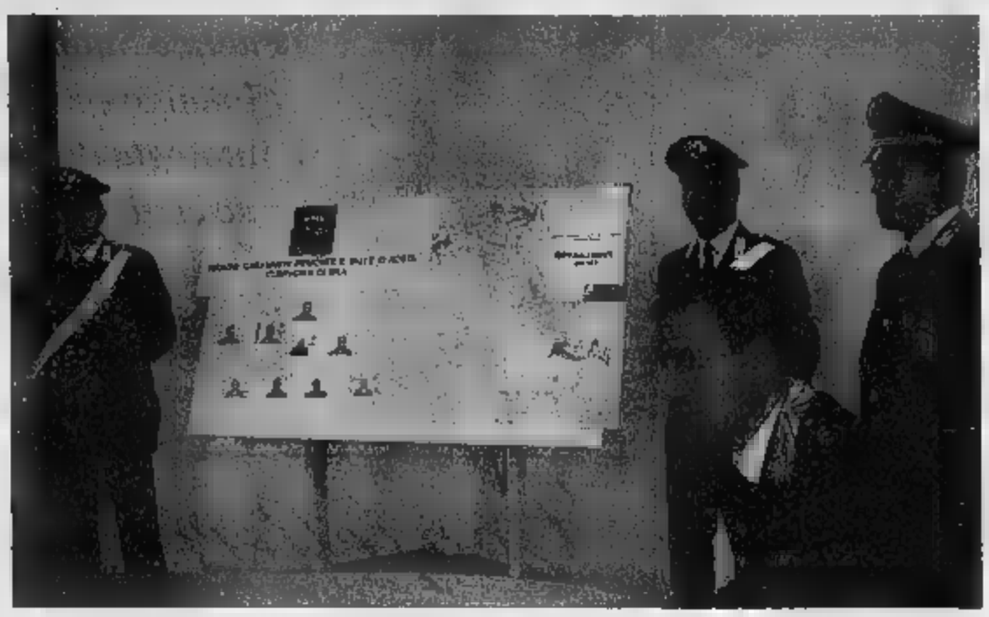

I carabinieri di Bra durante la conferenza stampa in cui hanno illustrato l'operazione denominata «Rent» (FOTOALDO)

polizia

Dieci nigeriane sono state espulse

CUNEO. Una ventina le ragazze di nazionalità nigeriana sono state controllate, l'altra notte, dalla polizia nell'ambito di un'importante operazione contro la prostituzione condotta sull'asse stradale e ferroviario Cuneo-Fossano.

Le verifiche sono state condotte dagli agenti della squadra mobile, volante, polfer e ufficio immigrazione della Questura di Cuneo. Per dieci ragazze è immediatamente stato predisposto il decreto espulsione. Altre nove donne e un uomo nazionalità marocchina sono invece indagati perché sprovvisti di documenti d'identità.

L'operazione, che si inquadra in un piano di controllo del territorio predisposto dalla Questura, ha avuto come centro principale stazioni ferroviarie di Cuneo e Fossano. Nelle scorse settimane, sempre la polizia, aveva condotto controlli analoghi antiprostituzione sia in città, sia lungo la statale per Mondovì. Gli accertamenti avevano portato all'espulsione numerose ragazze che non erano in regola con i permessi di soggiorno. [c. g.]

REALIZZATE DAGLI STUDENTI DEL «BERTONI» DI SALUZZO

Formelle per rendere Neurologia più accogliente

Si è concretizzato il progetto di collaborazione tra la Neurologia dell'ospedale «Santissima Annunziata» Savigliano e l'Istituto Statale d'Arte «Bertoni» di Saluzzo per la realizzazione formelle da sistemare sulle porte d'ingresso delle del reparto. «I nostri degenti - ricorda il medico responsabile Danilo Seliak - hanno spesso difficoltà a riconoscere la loro camera, per l'età per motivi connessi a malattie neurologiche. A questo proposito i numeri identificativi aiutano, ma sono freddi; l'intervento degli allievi del Bertoni contribuirà certamente ad attenuare l'impatto psicologico non sempre positivo il malato la struttura sanitaria». Gli allievi autori delle opere sono Adele Cortassa, Valentina Ferrero, Davide Giachero, Michela Mina e Susanna Ricci della quarta C; Paola Gallio, Paola Paletto, Gaia Ghislandi, Miriam Michelis e Elisa Ribero della quinta B. [p. b.]

Mondovì, dopo la parentesi del 2000 nella Cittadella

La Mostra dell'artigianato tornerà nelle vie di Piazza

M'

La Mostra dell'artigianato tornerà nelle vie di Piazza. L'ha annunciato Aldo Ferrero, presidente degli «Amici Piazza», l'associazione che oltre trent'anni organizza la più importante manifestazione cittadina. «La 33ª edizione della rassegna, che sarà dall'11 al 20 agosto - ha spiegato -, dopo la parentesi nella Cittadella dello scorso anno, tornerà occupare i caratteristici preziosi spazi delle vie cittadine. Ci auguriamo con la collaborazione dei commercianti del rione. Il cuore della festa sarà piazza Maggiore».

Gli «Amici di Piazza» hanno in serbo un'altra novità: convegno con l'associazione dei «Mondovien». «I Mondovien erano i soldati che, distintisi nella battaglia napoleonica di Mondovì, ricevettero dall'imperatore le terre in Algeria, dove sorse la città che chiamarono allo stesso modo - ha detto Ferrero -. Rientrati Francia, i loro discendenti, memori del loro paese africano e dell'italiana Mondovì, da cui avevano preso nome, hanno fondato il sodalizio».

E' attesa la visita del presidente dei «Mondovien», Eugene Warion, per organizzare il convegno. [p. s.]

LIMONE

Ha tentato di entrare in Italia clandestinamente

Gli agenti della Polizia di frontiera hanno sorpreso un cittadino Burkina Faso, Yoda Assaka, che cercava introdursi in Italia con documenti contraffatti. L'uomo è denunciato per ricettazione e uso di atto falso. Sempre su indicazione polizia stati espulsi cinque cittadini stranieri bloccati, sprovvisti di documenti, nella di confine con la Francia. [c. g.]

Escursione in Compagnia del Buon Cammino

La Compagnia del Buon Cammino ha organizzato per domani escursione al colle Maurin. La partenza alle da Acceglio. Per informazioni 03351229151. [c. g.]

BENE VAGIENNA

Auto finisce fuori strada: feriti quattro giovani

Una «Clio» a bordo quattro giovani di Fossano è finita fuori strada alle prime ore di ieri. L'auto, condotta dal diciottenne B.A., è carambolata fuori strada sulla provinciale tra Carrù e B. M.M., anch'egli diciottenne, è stato ricoverato in prognosi riservata a Mondovì. Gli altri sono stati trasferiti a Fossano, non sono gravi. [g. sca.]

scontro la motrice si stacca dal Tir

Incidente ieri mattina all'incrocio con la provinciale Sant'Albano. Pare che furgone condotto F.P., 32 anni di Nichelino, abbia tentato il sorpasso andando urtare il Tir guidato da F.P., 42, di Lequio Tanaro. L'impatto è stato così violento da staccare la motrice Tir. Ferito l'autotrasportatore. [a. p.]

MONDOVI'

' tempo di rimpatriata all'Itc Baruffi

Rimpatriata all'Itc Baruffi, ore , per la consegna alla scuola della ristampa de «La bibita», il giornale scolastico edito fa sotto la direzione di Emilio Cioni, che rievocherà storia avventure. Insegnanti, ex studenti e familiari altro incontro domani, alle 11, nella sede degli «Amici di Piazza». [p. s.]

SALUZZO

Ordine pubblico in città: parla con l'on. Rossi

Stasera, alle 21, nella saletta di Palazzo Italia dibattito con l'onorevole Guido Rossi della Lega sulla situazione dell'ordine pubblico in città. Saranno raccolte firme in calce alla petizione che sarà inviata sindaco Stefano Chiaglia e al Consiglio. [al. bu.]

CUNEO

Assemblea annuale della Lega contro i tumori

La Sezione provinciale della Lega italiana per lotta contro i tumori convoca l'assemblea ordinaria annuale, come previsto dallo statuto, il 29 marzo, alle 23, in prima convocazione e il 30 marzo alle 17,30, nella sede di via Meucci 34. All'ordine del giorno il bilancio consuntivo del relazione del presidente, Sergio Giraudo, e il programma per il 2001. [v. p.]

Laureato ingegnere informatico 110 e lode

Sergio Sagliocco, 24 anni, di Cuneo ha conseguito al Politecnico di Torino la laurea in Ingegneria informatica 110 e lode. Ha discusso la tesi «L'Infrastruttura a chiave pubblica quale strumento di sicurezza per le reti». [r. s.]

Fiamme alla stazione di servizio

Incendio ieri pomeriggio vicino al distributore di carburante di Pasquale Coletta, che trova lungo statale 589. Le fiamme hanno danneggiato parte del materiale in vendita nella stazione di rifornimento della Esso. A causare rogo sarebbe stato corto circuito all'impianto elettrico. [r. s.]

A Cavallermaggiore

Un commerciante 47 anni primo candidato sindaco

Michele ha anche reso nota la - che lo appoggerà alle elezioni del 13

CAVALLERMAGGIORE. Michele Beravalle, 47 anni, commerciante, è il primo candidato a sindaco per elezioni del maggio. Ha reso nota la lista lo appoggerà: ne fanno parte gli assessori Domenico Racca, vicesindaco, Valter Paschetta e Gian Franco Gattino, più i consiglieri Alessandro Abrate, Francesco Cavallo, Giuseppe Gallo, Teresa Martini De Palo e Chiara Toselli. Si aggiungono Giuseppe Alasia, Fulvio Garello, Franco Curiotto, Violetta Lamberti Longo, Giuseppe Mina, Guglielmo Viscogliosi, Bruna Allasia Testa e Sebastiano Testa. [p. b.]

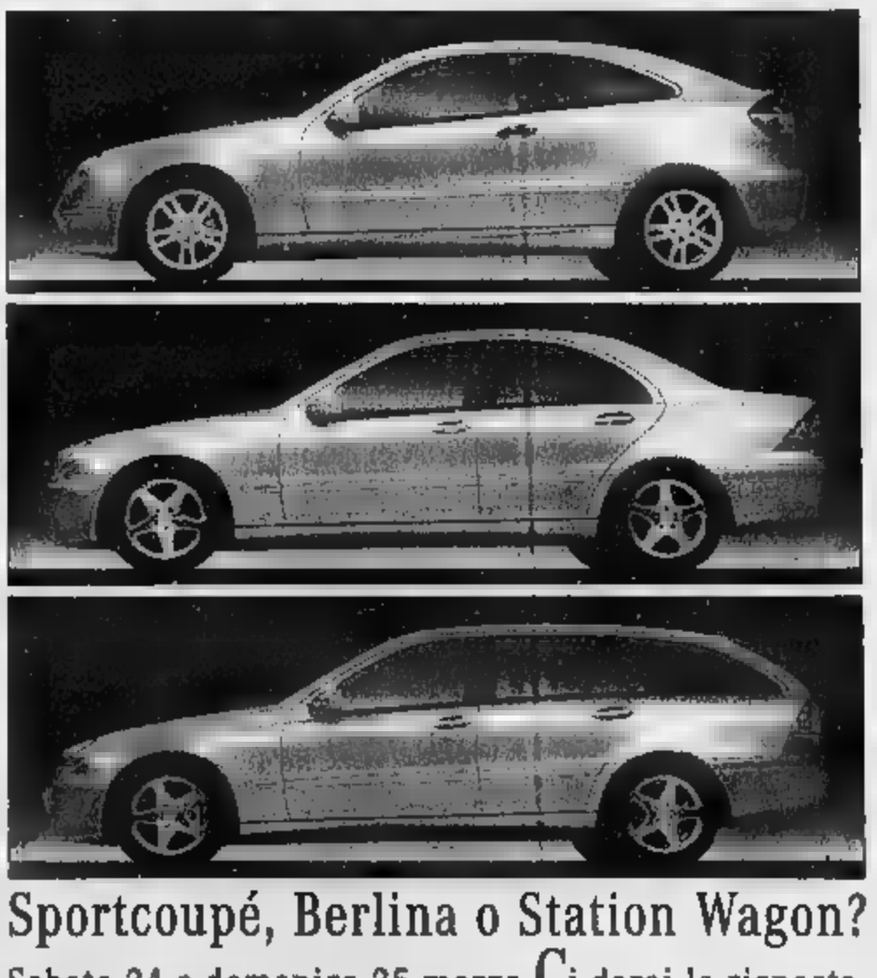

Domani mattina a Cherasco si apre una grande stagione di eventi

Mercatino nella Città delle paci

Appuntamento con collezionisti e cultura

CHERASCO

La «Città delle paci», che è anche città d'arte, cultura e capitale della lumaca, invita domani a sciprire antiquariato e collezionismo. L'appuntamento per visitare la tradizionale e apprezzata rassegna cheraschese - alla cinquantesima edizione - è, partire dalle 8 [redacted] sino [redacted] tramonto, nelle vie e sotto i portici del centro storico. Il Mercato (ingresso libero) si sviluppa su un suggestivo «itinerario» espositivo di quasi sei chilometri, lungo il quale saranno dislocate oltre seicento bancarelle. «Le nostre rassegne, che promuoviamo con successo da oltre quindici anni, sono conosciute [redacted] apprezzate in tutta Italia [redacted] rappresentano un prezio[redacted] punto di riferimento per agli addetti ai lavori del settore» spiegano soddisfatti gli organizzatori della «Città delle paci».

Domani, per la rassegna che inaugurerà il ricco programma annuale dei «mercati» cheraschesi sono attesi, come di consueto, migliaia [redacted] visitatori. Gli organizzatori (Comune [redacted] Pro Cherasco, con il sostegno di Regione, Ente turismo Alba-Bra-Langhe-Roero e della Banca di Credito cooperativo di Cherasco) invitano, come sempre, gli automobilisti a raggiungere il centro storico della cittadina, dove sono disponibili tremila parcheggi gratuiti. Per chi vorrà pranzare oppure fare un sempli[redacted] spuntino, in centro sono dislocati sette fra ristoranti [redacted] trattorie e sei bar-caffetterie.

Per la cinquantesima edizione del Mercato dedicato ad antiquariato e collezionismo, ci saranno espositori di tutto il nord Italia. Sulle bancarelle, si troveranno pezzi doc di ogni genere: mobili piccoli a grandi; quadri, cornici, oggetti in vetro e ceramica.

E ancora: stampe e libri antichi, giocattoli, gioielli e monili, pezzi da collezione per profumi, stoffe, pizzi, ricami d'epoca, penne stilografiche e pennini, modellini ferroviari, articoli militari e tanti altri «pezzi» curiosi e pregiati.

Nel calendario degli appuntamenti annuali, figura anche la prima edizione di un Mercato dedicato esclusivamente al mobile antico, che si svolgerà il prossimo 13 maggio. «Sarà una rassegna specializzata, con almeno duecentocinquanta espositori - spiega il sindaco della "Città delle paci" Gianni Avagnina -. Un appuntamento particolare, dedicato ai [redacted]obili di ogni epoca: armadi, tavoli, sedie, letti, specchi, divani, poltrone e ogni altro tipo di arredamento in legno».

Le altre due rassegne dedica[redacted] ad antiquariato e collezionismo sono in programma il 16 settembre e 2 dicembre prossimi. Nel frattempo, però, si svolgeranno altri appuntamenti «specializzati» che stanno riscuotendo grande successo: Mercato della ceramica [redacted] del vetro d'arte (in calendario il 10 giugno), del Libro antico e della carta (8 luglio), del Giocattolo antico e del modellismo d'occasione (14 ottobre) e dei Prodotti biologici (11 novembre).

«Quelle che riguardano antiquariato e collezionismo, restano tradizionalmente le rassegne di maggior successo - spiegano gli organizzatori cheraschesi -; però, anche questi appuntamenti più recenti sono sempre molto apprezzati».

O[redacted] e domani, negli storici saloni di Palazzo Salmatoris, si potrà visitare (ingresso libero) la grande rassegna «Unia», antologia di sculture e disegni, che resterà aperta sino all'otto aprile. L'orario d'apertura al pubblico è il seguente: dalle 15 alle 18,30 da martedì a venerdì; 9,30-12,30 e dalle 15 alle 19 nei festivi e prefestivi. Per informazioni sulla mostra (curata dal professor Giorgio Barberis e dalla storica dell'arte Carla Bertone) e sulle manifestazioni cheraschesi, si può contattare l'ufficio [redacted] Cultura del Comune, al telefono 0172489101; fax 0172489674; e-mail: cherasco2000@tin.it. E' anche possibile consultare [redacted] sito internet: www.cherasco2000com.

Città di Cherasco

BANCA DI CREDITO COOPERATIVO DI CHERASCO

Domenica 25 marzo 2001

50ª EDIZIONE del MERCATO di ANTIQUARIATO e COLLEZIONISMO

Palazzo Salmatoris

17 marzo - 8 aprile

Antologia di sculture e disegni

Ùrnia

per informazioni ufficio Cultura Città di Cherasco 0172.489101 - 0172.489382

Confetteria Barbero

dal 1881

i baci di Cherasco

Chiuso il mercoledì

Cherasco (Cn) • Via Vittorio Emanuele 74 • tel. 0172 488373

ILCAR

ZONA [redacted]

[redacted]A a [redacted] limiti [redacted] di[redacted]

PREVENTIVI [redacted] per informazioni

Tel. 0172.489521 Fax 0172.489870

internet: www.ilcar.it e-mail: info@ilcar.it

- Carrozzeria veicoli [redacted]
- Verniciatura in cabina [redacted] forno
- Sabbiatura con graniglia metallica
- Trattamenti anticorrosione [redacted] carpenteria metallica

Immobiliare "La Sequoia"

l'agenzia che vi presenta nuove ristrutturazioni in centro storico

CHERASCO (Cn) - via Vittorio Emanuele 35 - tel. 0172.489945 - fax 0172.488721

Per la pubblicità su:

LA STAMPA

PK publikompass

Filiale [redacted] Cuneo
Corso Giolitti, 21 bis
12100 **CUNEO**
Tel. 0171.609.122
Fax 0171.488.249

Antichità *"La Saletta"*

di Romano GARINO

Antiquario nel Centro Storico di Cherasco vi invita a visitare la sua esposizione

CHERASCO (Cn) - via Vittorio Emanuele, 63

abitazione e laboratorio restauri corso Einaudi, 3

[redacted] AGRICOLA - VIVAISTICA

BARBERIS p.a. LUIGI

- PROGETTAZIONE - REALIZZAZIONE AREE VERDI E GIARDINI
- PRODUZIONE E VENDITA PIANTE ORNAMENTALI - FRUTTIERE - NOCCIOLI - CERTIFICATI

12062 CHERASCO (CN)

Loc. Fraschetta, 13/a (ponte stura) - Tel. [redacted] Fax (0172) [redacted]

La Bottega di Teresa

frutta verdura primizie

CHERASCO *(Cn) via Cavour, 67*

0172.488438

ALBA SOGNA IL GRANDE CALCIO INTERNAZIONALE

Un appuntamento con gli azzurri dell'Under 21

ALBA. Sogni di grande calcio nella Capitale delle Langhe. La giunta guidata da Beppe Rossetto e in particolare l'attivissimo [illegible] Alberto Cirio è al lavoro per regalare all'Albese [illegible] grande appuntamento sportivo. Ufficialmente si tratta soltanto di un progetto, [illegible] dagli ambienti federali arrivano voci più concrete sulla sfida: sarebbe in programma giugno [illegible] potrebbe mettere [illegible] fronte Italia [illegible] Turchia. L'iniziativa sarebbe destinata [illegible] coinvolgere la città [illegible] una serie [illegible] manifestazioni che confermerebbero ancora l'importante ruolo di Alba [illegible] leader del territorio.

Convegno di Turismo in Langa e Arci

Arte e beni culturali [illegible] i giovani

BAROLO. «L'arte per i [illegible]. Come avvicinare i giovani all'arte e ai beni culturali» [illegible] il tema del convegno nazionale che si svolgerà oggi al castello (ore 9,30). E' organizzato da Turismo in Langa, dall'Arci [illegible] il patrocinio del [illegible] per i Beni culturali, Regione, Provincia, Comune ed Enoteca regionale del barolo. Daniele Manzone, presidente [illegible] Turismo in Langa: «Sarà l'occasione di riflessioni per individuare strategie in grado di avvicinare [illegible] nuove generazioni al patrimonio artistico e culturale». Interverranno rappresentanti del ministero, degli assessorati alla Cultura di Regione e Provincia, della Soprintendenza del Piemonte. Conclusioni del presidente nazionale Arci, Tom Benettollo. [g. f.]

Daniele Manzone

Gestione [illegible] una cooperativa sociale

Bra oggi inaugura bar dell'ospedale

BRA. L'ospedale Santo Spirito ha anche un b[illegible] all'interno dei [illegible] locali. Il nuovo servizio sarà [illegible] gurato stamane alle 11: [illegible] alla sinistra dell'ingresso principale. L'Asl 18 ne ha affidato la gestione a [illegible] cooperativa sociale. Al banco del bar si alterneranno Mary Bongiovanni e altri addetti.

«L'iniziativa - commenta il direttore dell'Asl 18 Alba-Bra Giovanni Monchiero - rientra nell'ambito della politica di miglioramento dei servizi, dell'accoglienza e [illegible] comfort delle strutture ospedaliere, a vantaggio degli utenti e degli operatori. E' un locale accogliente, al pian [illegible] dell'ospedale. Stamane all'inaugurazione saranno presenti dirigenti dell'Asl e rappresentanti del Comune. [g. f.]

Mary Bongiovanni

ALBA

G[illegible] «Rutelli Point» in via Vittorio Emanuele

Il comitato Rutelli Alba-Langhe allestisce oggi, in via Vittorio Emanuele (ore 15,30-19), un gazebo «Rutelli Point», dove sarà possibile sottoporre istan[illegible] [illegible] suggerimenti a Gian Mario Giolito, candidato alla Camera per il collegio di Alba-Bra. La manifestazione rientra nell'ambito dell'iniziativa «Un fiore per l'Ulivo». [g. f.]

Oggi la castagna «sposa» il moscato

Stamane (ore 11) si svolgerà nel castello la manifestazione «La castagna sposa il [illegible] d'Asti», che vedrà l'enoteca regionale «Colline del moscato» [illegible] l'Associazione per la valorizza[illegible] della [illegible]tagna sottoscrivere un impegno di collaborazione attraverso iniziative promozionali comuni. [g. f.]

BOSSOLASCO

Assemblea del Consorzio della nocciola Piemonte

Lunedì, nella sala consiliare [illegible] Comunità montana Alta Langa, assemblea ordinaria del Consorzio tutela e valorizzazione nocciola Piemonte. L'ordine del giorno prevede l'approvazio[illegible] del bilancio preventivo e consuntivo, la determinazione delle quote sociali [illegible] attività promozionali. [g. sca.]

Condannato per furto di materiale edile

Il tribunale [illegible] capoluogo langarolo ha condannato l'astigiano Valter Giovara (32 anni) residente a Verbania, a sei mesi di reclusione per furto di materiale edile da una ditta di Neive. Il fatto risale al '97. [g. f.]

BRA

Un nuovo negozio [illegible] borse e scarpe

Stamani s'inaugura un nuovo negozio di borse e scarpe, affilia[illegible] alla catena «Togo». [illegible] sede [illegible] [illegible] grande locale sul viale Madonna dei Fiori. [v. m.]

MONDOVI'
CORSO EUROPA, 4
MICKEY MOUSE
ELIMINA
5000 ARTICOLI
ABBIGLIAMENTO
NEONATO RAGAZZO
PREMAMAN
CON SCONTI [illegible]
ARMANI JUNIOR BRUMMEL GEOX TRUSSARDI PAPER MOON
a META' PREZZO
VENDITA PROMOZIONALE DAL 16/03/01 [illegible] 31/05/01 [illegible] SINDACO RACC. DEL 13/03/01
ORGANIZZAZIONE ALBA Tel. 0173-281613

boema
MACCHINE ED[illegible] L'ING[illegible] ALIMENTARE
Corso Scagliola, 197 - NEIVE
www. boema.com
E-mail boema@boema.com
Tel. 0173 677661
Fax 0173 67626
Telefonare a Giuseppe
0335 7799300
Progettiamo e costruiamo
da 20 anni attrezzature
per la cantina

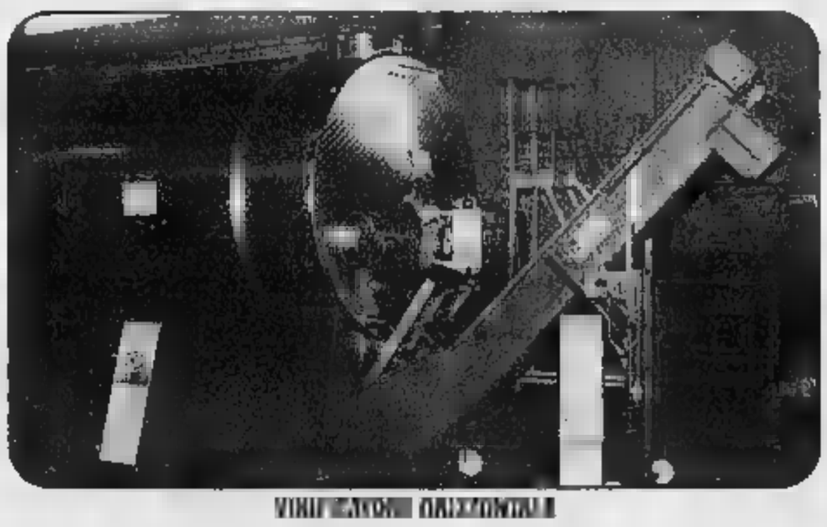

CANTINIERI! Vi aspettiamo
SABATO 24 e DOMENICA 25 MARZO 2001
al "Porte aperte" dalle ore 9 alle 19,
presso il nostro stabilimento di NEIVE
Corso Scagliola, 191
Per tutta la giornata sarà possibile visitare
l'unità produttiva dove esporremo diverse tipologie
di serbatoi per l'enologia, di nostra costruzione.

Vendesi prestigiosa ed esclusiva villa nelle vicinanze di Alba, vista panoramica, parco di mq. 10.000 interamente recintato. Trattativa riservata.
Telefono 0173.442044

DANCING
CUBO
SABATO 24
con l'orchestra
PATRIZIA
PER I GIOVANI MIO-TONY [illegible] E ANIMAZIONE DI MARCO MARZI DI CIAO RADIO
BORGO S. DALMAZZO - CN
269476

Per la pubblicità su:
LA STAMPA
PK
publikompass
Filiale di Cuneo
Corso Giolitti, 21 bis
12100 CUN[illegible]
Tel. 0171.609.122
Fax 0171.488.249

Vuoi migliorare il tuo corpo
ElitCenter
[illegible] CHE [illegible] SAPERE PER TUTTO [illegible] FARE
Costruiresti [illegible] progetto?
Perchè lo fai con il tuo corpo?
[illegible] FINANZIAMENTI
da L. 50.000 al mese
FINANZIAMENTI FINANZIAMENTI FINANZIAMENTI FINANZIAMENTI
IL PIU' QUALIFICATO CENTRO ELABORATI DI [illegible] ESTETICA
ELABORATI DI CHIRURGIA ESTETICA
LIFTING
EPILAZIONE LASER
ADDOME RILASSATO
[illegible]
BORSE SOTTO GLI OCCHI
[illegible] DEI CAPELLI
[illegible] A orecchio a sventola
[illegible] PICCOLO, RILASSATO
RINOPLASTICA (rifacimento del naso)
PANNICOLI INTERNO/ESTERNO COSCIA
CLUB DELLA BELLEZZA fanne parte anche Tu!

Elit CENTER
CARAMAGNA PIEMONTE
Strada Carmagnola, [illegible]
0172.810069
ELITCENTER la porta della Società Elatron v.a.l.
in collaborazione con i più aggiornati chirurghi plastici

Mercatini, «galuperie» e una mostra tutta dedicata al giardinaggio

Festa sotto la Tettoia dei golosi

A Scarnafigi torna la Fiera di Primavera

SCARNAFIGI

Fine settimana di «vetrina» per il piccolo ma fiorente centro situato tra le terre del Marchesato di Saluzzo e la pianura saviglianese. Anche quest'anno ritorna, a cura dell'associazione turistica locale, l'avvenimento ormai ben radicato nell'economia dei tradizionali appuntamenti annuali della «Granda». La primavera è iniziata da pochi giorni e Scarnafigi la celebra con una grande manifestazione che in questi anni è riuscita a portare in paese migliaia di visitatori provenienti da tutto il Piemonte.

La Fiera di Primavera, giunta alla nona edizione, e soprattutto la Mostra nazionale del giardinaggio è il risultato di una scommessa che la Pro loco, guidata da Piero Cavigliasso, ha fatto alcuni anni fa.

«Il bilancio di questi anni di lavoro e di manifestazioni è più che favorevole - commenta Cavigliasso - e di questo dobbiamo ringraziare chi in ogni edizione si è impegnato affinché il lavoro fosse produttivo per una manifestazione degna di questo nome. Nell'ambito delle mostre il discorso della partecipazione si è ulteriormente allargato in questi anni come meglio non si poteva, qualificandosi ulteriormente rispetto alle prime manifestazioni che si sono svolte in paese e soprattutto diventando importante per gli operatori del settore del giardinaggio e della vivaistica».

La mostra denominata «Verde, verdissimo... anzi Primavera» anche quest'anno si svolgerà nella magnifica cornice del Castello medioevale di Scarnafigi di proprietà dei nobili Morelli di Popolo, senza dubbio l'edificio storico più suggestivo del paese. Gli espositori, tutti qualificatissimi, quest'anno sono 35, provenienti da Piemonte, Liguria, Lombardia, Veneto, Emilia Romagna, Toscana e Sicilia. Per due giorni i visitatori potranno ammirare, e volendo anche comperare, ogni genere di piante da vaso, da giardino e da frutta, arredi per esterni dai più tradizionali ai più raffinati e sofisticati, prodotti e servizi per il giardino, macchine ed attrezzi di ogni tipo e realizzazioni di arte floreale. Proprio quest'ultimo settore, lo scorso anno ha avuto un grandissimo successo tra i visitatori, incantati dalle magie delle composizioni degli espositori più specializzati.

La Mostra nazionale del giardinaggio sarà inaugurata oggi pomeriggio alle 15, nel Castello medioevale alla presenza del sindaco Pierino Battisti e delle altre autorità locali. All'inaugurazione parteciperanno anche gli sbandieratori della città di Alba. La mostra sarà visitabile fino alle 19 e domani, dalle 9 alle 19.

Domani si terrà anche il clou della manifestazione con la Fiera di Primavera, che per tutta la giornata, a partire dalle 8 e fino alle 19, terrà banco nelle piazze e nelle vie del paese con particolare riferimento al centro storico. Commercianti e ambulanti si daranno appuntamento per un mercato all'aperto degno delle antiche tradizioni fieristiche del Piemonte.

«La grande novità di quest'anno - continua il presidente della Pro loco - è l'iniziativa denominata "La Tettoia dei Golosi" che avrà luogo sotto l'ala comunale di piazza Vittorio Emanuele. Per tutta la giornata ventidue maestri artigiani del settore alimentare, provenienti da ogni parte del Piemonte, proporranno i loro prodotti (dai formaggi ai salumi, alla pasticceria, al cioccolato)».

Non mancherà nemmeno quest'anno il tradizionale appuntamento con la mostra automobilistica con le ultime novità del settore a cura delle concessionarie della zona. Sarà anche in vetrina l'artigianato locale con i principali prodotti della zona di Scarnafigi: ricordiamo che in paese operano e alcune aziende casearie conosciute in tutto il Piemonte. Uno dei punti di forza della Fiera di Primavera sarà il mercatino dell'antiquariato minore e dell'usato che anche per questa edizione avrà una sezione dedicata ai ragazzi. Intenditori del settore, mercanti d'arte e brocanteur provenienti da Piemonte, Lombardia e Liguria fino a tarda sera si aggireranno tra le bancarelle a caccia di qualche «pezzo» pregiato uscito da qualche solaio o da qualche cantina.

SCARNAFIGI (CN)
Domenica 25 marzo 2001
• MERCATO
• PULCI
• MERCATINO RISERVATO (in sede propria)
• NOVITÀ
• LOCALE
• LUNA PARK
ORARIO MERCATI: 8,00-19,00
9ª FIERA DI PRIMAVERA
SABATO 24 - DOMENICA 25 marzo 2001
MOSTRA NAZIONALE SUL GIARD
P.zza Castello - P.zza Europa: LUNA PARK

CASEIFICIO ARTIGIANALE
CEIRANO
ANTONIO & C. S.N.C.
DITTA ASSOCIATA AI CONSORZI
• BRA D.O.P. matricola n. CN 15
• TOMA PIEMONTESE
• RASCHERA
• GRANA PADANO
Produzione e Vendita Ingrosso
Via Principe Amedeo, 14 - Tel. 0175 74.121 - SCARNAFIGI

PINEROLO (0121) 32 37 68 39 74 27
SOLARO (0172) 92 2 003
CENTALLO (0171) 21 42 87
SALUZZO (0175) 42 2 48
resistenza garantita
laboratorio
patti consortiposa
GARANZIA di QUALITA'
Calcestruzzi preconfezionati con inerti di cava propria
s.p.a. SELGHIS calcestruzzi

Per la pubblicità su:
LA STAMPA
PK publikompass
Filiale Cuneo
Corso Giolitti, 21 bis
12100
Tel. 0171.609.122
Fax 0171.488.249

ELETTROTECNICA SCARNAFIGLIESE
IMPIANTI ELETTRICI INDUSTRIALI E CIVILI
MANUTENZIONE E ASSISTENZA CONTINUA
GRUPPI ELETTROGENI
LINEE MEDIA TENSIONE
ADEGUAMENTO IMPIANTI LEGGE 46/90
Via Circonvallazione, 2 - SCARNAFIGI (CN) - Tel. 0175 74.229 - Cell. 0337 233.105

«JUVENTUS»
Caffé della Piazza
di Ruata Patrizia
Gelateria produzione propria - Caffetteria - Panini - Toast
Piazza V io Emanuele, 13 - Tel.

CASEIFICIO
VINCENZO QUAGLIA & C. S.n.c.
di Angelo Carlo Quaglia
Via Marconi, 2 - SCARNAFIGI
Tel. 0175/74174 Fax 0175/74670
I 01/257 CEE
PRODUZIONE ARTIGIANA BURRO e D.O.P.:
Consorzio per la tutela formaggio Grana Padano
Numero matricola: "CN903"
BRA • Consorzio per tutela formaggio D.O. Bra
matricola: "CN19"
PIEMONTESE • Consorzio per la tutela formaggio D.O. Toma Piemontese
Numero matricola: "A04"
Consorzio per la tutela del formaggio D.O. Raschera
Numero matricola:
VENDITA AL MINUTO NELLO SPACCIO AZIENDALE:
I - Via Marconi, 2
Mattino: 8,00 - 12,30 • Pomeriggio: 15,30 - 19
Giovedì e Sabato pomeriggio chiuso • Domenica e Festivi chiuso

Borgo San Dalmazzo, a Palazzo Bertello fiera del cioccolato con laboratori di degustazione

Un «tempio» per i golosi nell'ex fabbrica cuneese

BORGO SAN DALMAZZO

Un mondo per i golosi: si è presentato così ieri Palazzo Bertello all'inaugurazione della prima edizione di «Un Borgo di cioccolato», appuntamento fieristico ideato dal Comune con la Confartigianato di Cuneo, l'Ente Fiera Fredda e alla cui realizzazione hanno contribuito: Chococlub, Atl, Regione e Camera di commercio di Cuneo. L'iniziativa è ghiotta: fino a domani i 1300 metri quadri espositivi della Bertello sono invasi da un'ottantina di maestri pasticceri: gli stand presentano le specialità del Piemonte, Liguria, Lombardia e rappresentanze anche d'Oltralpe, mentre nell'«Officina del cioccolato» artisti-pasticceri mostrano la loro abilità di scultori: Antonio Le Rose di Genova, Silvio Bessone di Vicoforte, quattro rappresentai del Consorzio dei cioccolatieri torinesi, una quarantina di «Amici del cioccolato» della «Granda», e Maide di Rapallo, noto per le sexytorte.

Nei laboratori della degustazione si tengono assaggi guidati in abbinamento con passiti e grappe (costo 10 mila, prenotazioni all'Ente Fiera Fredda tel. 0171262054) e degustazioni «semplici» (buono per tre degustazioni a 3 mila lire).

Ieri pomeriggio, all'inaugurazione, con riprese per «La vita in diretta» di Michele Cocuzza su Raiuno, si è svolto un convegno su «Il cioccolato vero» per fare il punto sulla certificazione di qualità. Fra i relatori Arcangelo Roncacci, segretario nazionale di Confartigianato-sezione pasticceri, e Davide Ferrero, presidente di Chococlub, associazione albese che promuove il cioccolato di qualità.

Oggi la kermesse continua: tema della giornata «Il Cuneese al rum», cioccolatino che, in diverse versioni locali, ha conquistato il mondo legando il suo nome all'immagine della «Granda».

Domani sarà il momento delle «uova di Pasqua». Oltre al cioccolato da mangiare, c'è anche cioccolato da vedere nelle trecento immagini storiche che raccontano la pubblicità nelle varie epoche. A corollario della manifestazione la multisala Cinelandia proietta il film «Chocolate». Gli stand sono aperti dalle 10 alle 23 (l'ingresso è gratuito). [v. p.]

Un pasticcere dell'azienda «Dulcioliva» di Borgo impegnato a decorare un uovo

La Regione ha dato il via al progetto di un marchio dop per l'insaccato tipico. Presentazione a Saluzzo, Alba e Verona

Il salame Piemonte valorizza il territorio

L'assessore: «Un settore fondamentale per la zootecnia»

Da sinistra il saluzzese Piero Sassone presidente della «Amleto Bertoni» e inventore degli eventi dedicati al salame e l'assessore regionale Deodato Scanderebech

TORINO

Il Piemonte è una delle regioni più importanti per la produzione suina, ma non aveva ottenuto il riconoscimento di una dop che ne evidenziasse la grande forza sia nei numeri, che nella qualità. L'altro giorno a Torino, sotto la regia dell'assessore regionale all'Agricoltura, Deodato Scanderebech, e con la «benedizione» dell'Associazione industriali delle carni, è partito progetto della denominazione di origine protetta per il «salame Piemonte». «E' il riconoscimento - dice Scanderebech - a un territorio dove vengono allevati più di un milione di suini e il fatturato del settore salumi raggiunge i mille miliardi, dando lavoro ad oltre diecimila persone. Sono numeri che dimostrano che si tratta di un settore fondamentale per la zootecnia». Nel progetto è evidente la volontà di valorizzare l'intera filiera produttiva e di «regalare» al Piemonte un altro prodotto tipico. «E' un prodotto - conclude Scanderebech - frutto di una genuina tradizione contandina che deve però avere dignità con prodotti come il San Daniele, la Bresaola della Valtellina, il Lardo di Arnad o il Culatello di Zibello».

Momenti chiave nella presentazione di un piano di lavoro che coinvolgerà anche l'enogastronomia regionale sono in programma a Verona durante il «Vinitaly», ad Alba per «Vinum 2001» e Saluzzo. «In un certo senso - spiega Piero Sassone, presidente della Fondazione Amleto Bertoni - il Saluzzese è la patria di questo salame, una delle prime città a dedicargli una manifestazione e a credere nelle possibilità di valorizzarlo come marchio regionale». [l. f.]

GIROd'ALPE

Fuoripista da dimenticare

Enrico Martinet

Inverno anomalo, primavera folle. In questa «sentenza» è racchiusa la pericolosità dello sci fuoripista e dello sci alpinismo di un anno da dimenticare. Anno di un autunno senza gelo con così tanta pioggia da provocare un'alluvione disastrosa. E poi tanta neve, che ha sorpreso perfino il freddo perché caduta su terreno ancora morbido. Nonostante le temperature siano poi anche scese sotto i -20° durante i mesi invernali, la «coperta» bianca non ha più consentito al gelo di penetrare fino a terra. Risultato: un primo e consistente strato di neve sempre instabile.

La coda invernale non ha cambiato la situazione, anzi, ha reso sempre più pericolose le sciate fuoripista. E' continuato a nevicare rendendo impossibile, nonostante l'altalena delle temperature, la trasformazione del manto. Di più, il caldo ha eroso lo strato più vicino al terreno, provocando vuoti di grande pericolosità. Oltre i 2200 metri si scia su neve decembrina, farinosa, che poggia però su strati duri. La situazione d'insicurezza è certa, soprattutto i versanti freddi, quelli esposti a Nord. Altri elementi non trascurabili il vento, che ha accumulato lenti gelate, a volte nascoste dalle continue nevicata, e l'enorme quantità di neve.

Ce n'è abbastanza per evitare il più possibile sci alpinismo e percorsi tracciati e battuti. E' bene ricordare che il fuoripista è sempre uno sport a rischio, a meno che la neve non sia completamente trasformata, cioè un manto così duro da sorreggere senza alcun cedimento il peso di uno sciatore. L'anomalia meteorologica di quest'anno aumenta ancor di più il pericolo. La dimostrazione è negli incidenti, purtroppo mortali, che hanno coinvolto uomini esperti di montagna.

Versanti e canaloni ancora poco soleggiati sono carichi: cornici di neve e masse consistenti sono rimaste appese alla montagna, non sospinte né dal loro peso, né dall'aumento della temperatura. Di qui l'aumento del pericolo: basta una leggera pressione per farle precipitare. Proprio gli incidenti a persone esperte sottolineano come neppure una sciata rapida, nella linea di massima pendenza e pure di qualsiasi diagonale che possa «tagliare» un fronte instabile, sia sufficiente a garantire il fuoripista.

Discesa in fuoripista

Senza ripescare le antiche e buone usanze che sconsigliavano l'avventura in neve fresca, mai come in questi giorni si può a buon diritto gridare agli sci alpinisti e agli amanti dei terreni vergini: «State a casa, oppure ripiegate sulle piste». Questo monito non piace e non è mai piaciuto neppure alle guide alpine, perché esclude ogni possibilità quando, in realtà, anche in condizioni pericolose, c'è sempre il modo di trovare spazi nei quali il rischio è ridotto quasi a zero. Tuttavia, almeno per il momento, meglio evitare la ricerca.

DEGIOVANNI f.lli

IL PROFUMO DEL MOBILE IN LEGNO®

Sede Produzione e Vendita:
Via Gilba, 10 - 12020 BROMASCO (CN)
Tel. +39 - 0175 68273 Fax +39 - 0175 68003
www.DEGIOVANNI.com

Via S.Giovanni Bosco 36/a
LOMBRIASCO (TO)
Tel +39 - 011 9790207 / Fax +39 - 011 9790347

Regione Amerique 11
QUART (AOSTA)
Tel +39 - 0165 765 767 / Fax +39 - 0165 765827

Località Baraccone - Via Alba 2A
CASTAGNITO D'ALBA (CN)
Tel +39 - 0173 212561 / Fax +39 - 0173 210856

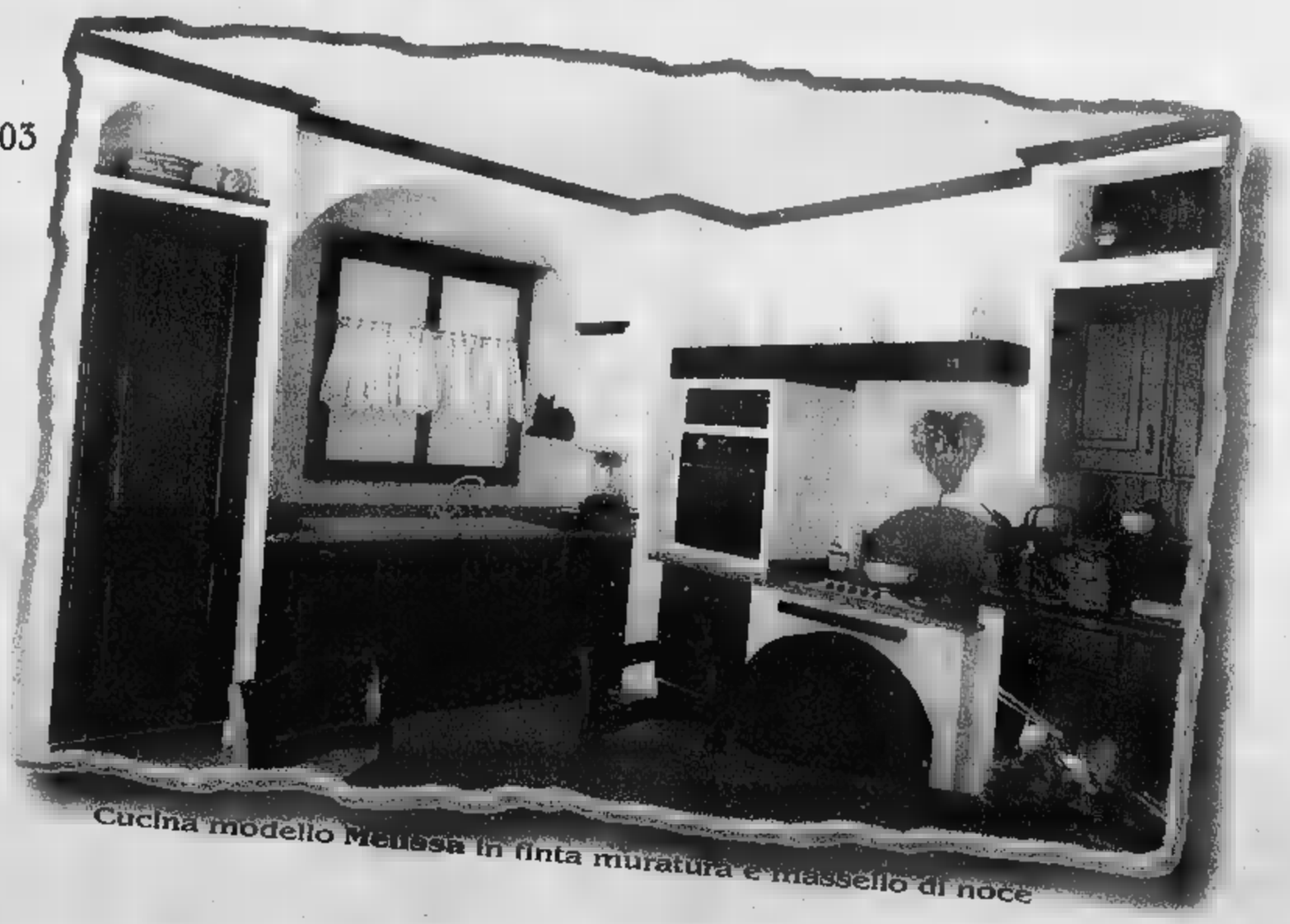

Cucina modello Melissa in finta muratura e massello di noce

La manifestazione stasera toccherà quindici Comuni

«Cantè j'euv» nel Roero

Questua delle uova tra note e canti

Giuseppina Fiori

CANALE

Il «cante j'euv», l'antico rito della questua delle uova del periodo quaresimale, riecheggerà questa sera tra le colline del Roero: in ben quindici paesi della sinistra Tanaro, allegre brigate gireranno di cascina in cascina e, sostando nelle aie, riproporranno la suggestiva e goliardica questua con canti accompagnati dalle note di fisarmoniche e clarini. Le uova depositate da «sor padrun» nella cesta del fratucin serviranno a cucinare maxi frittate in qualche cantina o cascina a conclusione della serata. Il «cante j'euv» inoltre ha un risvolto di solidarietà: i questuanti raccoglieranno anche offerte da destinare al Sermig di Torino, fondato da Ernesto Olivero.

La questua interesserà stasera Canale, con i gruppi Canalensis Brando e Cabalestra, Castellinaldo, Corneliano, Govone, Magliano Alfieri, Montà, Montaldo e Monteu Roero, Monticello, Piobesi, Pocapaglia, Priocca, Vaccheria, Vezza nonché Cisterna d'Asti. Nei vari paesi, Pro loco e gruppi spontanei si danno appuntamento in luoghi e ore diverse per incontrarsi poi con altri gruppi girando per le colline.

Un momento della tradizionale questua delle uova nel periodo di Quaresima

Fabrizio Dellapiana, presidente del comitato organizzatore: «Cantè j'euv non è soltanto un'occasione per divertirsi, ma un momento di unione tra i paesi del Roero, un punto di partenza per altre iniziative legate allo sviluppo del turismo. E' anche un evento culturale, che ha coinvolto molte scuole nella scoperta delle tradizioni».

Dopo l'affollato [redacted] «La luna nella rete» tenutosi all'enoteca regionale del Roero il 17 marzo, si prepara la grande festa finale del 31 marzo nel centro storico di Guarene (ore 22). Una serata di canti, musica e balli con la partecipazione di tutti i gruppi che hanno dato vita al Cantè j'euv o altri che verranno da fuori.

Iniziativa della Croce Rossa di Borgo

Cuneo, operetta e [redacted] di danza

CUNEO

Stasera le luci del «Toselli» si accenderanno sulla Compagnia Lirica Cuneese, diretta da Giovanni Cerutti, sui solisti (il soprano Elda Giordana e il tenore Michelangelo Pepino) e sulla coreografa Simona Rivotti e le sue allieve della Maison de la Danse che mettono la loro arte a disposizione della sezione femminile della Croce Rossa di Borgo San Dalmazzo, per uno spettacolo benefico. «Operetta, [redacted] mio» è il titolo della serata che le patronesse, guidate da vogliono dedicare all'Associazione cuneese per lo studio e la ricerca contro il cancro del polmone, fondata da due medici del «Santa Croce-Carle»: Domenico Ferrigno e Gianfranco Buccheri.

Saranno interpretate arie da «La vedova allegra» [redacted] Lehàr, nella prima parte, e nella seconda una selezione di brani da «Cin Ci la», «Sangue viennese», «Al Cavallino bianco» e altre celebri operette. Alle musiche s'intervalleranno i balletti interpretati da Simona Rivotti e dalle sue ballerine. I biglietti invito si possono ritirare da La Maison [redacted] la Danse, via Vittorio Amedeo II, 3; La Bisalta Polografico, corso Giolitti 2; e da Ente Fiera Fredda, via Nizza 3 e alla cartoleria «La Scolastica», via Roma 89, a Borgo. [v. p.]

La ballerina Simona Rivotti

[redacted] Sono aperte fino al [redacted] aprile le iscrizioni al concorso [redacted] bellezza «Miss Fragola», in programma il 9 giugno. Per iscrizioni 03356414786; 0171388850; 0171383784.
BORGO SAN DALMAZZO. Ancora una grande notte mediterranea al «Cabiria». Dj D'Angelo ha preparato una grande notte di musica «summer», mentre a tutti i clienti saranno offerte margherite firmate «Pizzasi».
[redacted] Alla Fondazione Ferrero, ore 21, si terrà una serata musicale dal titolo «Le più belle canzoni dal 1960 al 2000» (ingresso libero).
BELVEDERE. I quattro sassofoni del «Soranno Sax Quartet» [redacted] protagonisti della serata musicale in programma (ore 21) alla sede dell'Istituto Healing Sound. In scaletta, tra gli altri, brani di Dubois, Piazzolla, Gershwin e Joplin.
CENTALLO. Al Cotton club stasera musica e sonorità preferite dal pubblico con i dj Franck, Viva e Davide al sax.
LIMONE. A La Lanterna stasera [redacted] Miss Eleganza, riservato a ragazze eleganti tra i 16 e 27 anni (prenotazioni allo 0339/3705392).
SALUZZO. E' stato rinviata a mercoledì, ore 21, la commedia «L'uomo [redacted] destino» di Yasmina Reza, in programma lunedì, al Politeama civico. I biglietti, [redacted] mila lire, 22 mila ridotti, sono in prevendita all'Ufficio affissioni di [redacted] Piemonte 17.
[redacted]. A «Il Boccaccio» stasera grande festa all'insegna della Nike. Saranno offerti gadget e premi a sorteggio. In consolle il dj Alex.
SALUZZO. Al circolo Internodue stasera, dalle 22, concerto con il Progetto Laboratorio Musicale.
[redacted]. Musica a 360° alla Bicocca disco con i dj Baby, Alex, Roby e Paolo.
[redacted]. Commerciale selezionata dal [redacted] Ciccio [redacted] a [redacted] Paloosa. [redacted] Sottopassaggio disco club, commerciale, happy music e revival con il dj Paolo.
GENOLA. «Las Vegas Night» al «Barçelona disco» [redacted] il dj Roby Bajotti: nella rambla latina il dj Luca; nel Picasso privé fashion night con il dj Giorgio.
[redacted] Alle 21 nel circolo Saben Renzo Milanesio presenta il suo libro, «Alla scoperta di mondi sconosciuti». Seguirà la proiezione di diapositive.
[redacted] Dalle 23, musica Anni Sessanta, disco Settanta e mitici lenti al Gipsy e alle 24 «Kiss party».
ROCCAVIONE. Notte Trand+disco con la musica proposta da Frank e la classifica hot point. Ospite «Leena».
[redacted]. Al Trusce pub stasera la musica selezionata dal dj Maurizio Cimmino.
[redacted] Alla discoteca Oriente gadget in collaborazione [redacted] una nota marca di rhum. Elezione di Miss e Mister Culetto. Ospite, direttamente da canale 5, di «Madre Natura».
[redacted] Nella Sala Polivalente di [redacted] Roma, concerto della Fisorchestra bargese diretta dal maestro Franco Polidori. Ingresso libero, con [redacted] alle 21. Serata di musiche e danze della tradizione occitana, insieme a «Lhi sonaires», all' Ostu dla Bela Mendia.
[redacted] Un corso di danze afro-brasiliane si svolgerà [redacted] dalle 13 alle 15, al Centro sportivo «Body center» di Saluzzo.

In teatro a Savigliano

E' di [redacted] la compagnia Lagnaschese

SAVIGLIANO. La compagnia Lagnaschese sale stasera (ore 21) sul palcoscenico del «Milanollo» per presentare la commedia dialettale brillante di Amendola e Corbucci, nella riduzione di Erminio Macario «Pautasso Antonio, esperto in [redacted]», per la regia di Corrado Quaranta e Giacomo Torre. Com'è consuetudine della filodrammatica, l'incasso dello spettacolo sarà devoluto alla Fondazione piemontese per la Ricerca sul Cancro, che [redacted] compagnia sostiene per portare a compimento la costruzione dell'istituto per la ricerca e la cura del cancro a C[redacted]olo. Argomento della pièce, che sarà interpretata da Corrado Quaranta, Erika Vissio, Antonella Camisassi, Oscar Fiore, Bruno Franco, Monica Perona, Gianfranco Cavallera, Bruna Bonino e Luigi Grippo, sono le cause perse di un avvocato di provincia che a fatica riesce a sbarcare il lunario. Il biglietto per la serata, organizzata con il patrocinio del Comune di Lagnasco, costa 10 mila lire. [v. p.]

All'«Arpino» di Bra

Giuseppe Verdi [redacted] della [redacted]

BRA. Stasera, alle 21,15 nell'auditorium del centro polifunzionale «Giovanni Arpino», la banda Musicale «Giuseppe Verdi» dedica un intero concerto al compositore bussetano, in occasione del centenario della sua morte. Il maestro Giuseppe Tibaldi dirigerà la banda composta da 50 elementi, ai quali, nella seconda parte del concerto si uniranno [redacted] tenore braidese Pierangelo Lusso e il baritono Marco Camastra. Lusso è un artista di fama internazionale: si è esibito nei teatri più prestigiosi e diretto da registi tra cui Franco Zeffirelli, Hugo De Ana e dai maestri Riccardo Muti, Roberto Abbado, Gianandrea Gavazzeni. Marco Camastra ha eseguito la «Messa in sol maggiore» di Schubert nell'Aula Paolo IV in Vaticano alla presenza del Papa e ha recentemente cantato al Teatro Comunale di Bologna nella «Lucrezia Borgia» di Donizetti. Il programma della serata prevede anche l'esecuzione di arie di altri autori. Al pianoforte il maestro Alessandro Varlotta. [i. b.]

MOSTRE E ARTISTI

[redacted]

CUNEO. Alla galleria G. Art. in [redacted] Santorre Santarosa 26 si inaugura oggi alle 17 la prima personale del pittore Belliardo Franco, di Dronero. Fino al 31 marzo.
SALUZZO. Nella sala Bolaffi in via Cavour 17 a Torino, è allestita una rassegna dedicata all'opera di Piero Bolla «I maggio». L'artista, che vive ed opera a Saluzzo, è stato invitato alle più significative rassegne nazionali. Fino al 5 maggio, dalle 10 alle 18, chiuso lunedì.
MONDOVI'. All'associazione culturale «Il Belvedere», a Piazza chiude domani la mostra «Binari asimmetrici», esposizione di pittura e [redacted]ltura di Bruno Capellino e Ugo Ingrassia. Al bar Lurisia, nella nuova saletta d'arte, l'omaggio [redacted] per l'opera di Arnaldo Colombatto, con i suoi acquerelli che raffigurano la straordinaria maestosità della montagna. Fino al 1° aprile.
CEVA. Danta Michelotti inaugura lunedì alle 18 una sua personale alla Maison du P[redacted] in [redacted] de Lilas 1 a Montecarlo. Fino al [redacted] aprile.
BRA. Peira, arte contemporanea, in via Cavour 59, propone con inaugurazione [redacted] alle 18: Emanuele Luzzati, «Luzzati e l'opera grafica». Artista completo, disegnatore, pittore e illustratore, scenografo per prosa, lirica e danza, ceramista, realizza film e disegni animati. Fino al 21 aprile. Orario di visita: 17-20, chiuso domenica e lunedì.

PER I LETTORI

Ancora due giorni, oggi e domani, per tuffarsi nelle dolcezze di «Un Borgo di cioccolato», la manifestazione fieristica che è in pieno svolgimento a Palazzo Bertello, in via Vittorio Veneto. Trentacinque gli stand allestiti a cui fa da cornice l'«Officina del gusto» dove si esaltano l'abilità di un'ottantina di maestri pasticceri. L'ingresso alla manifestazione è libero, chi esibirà il coupon pubblicato qui sopra riceverà in omaggio un ovetto di cioccolato e potrà inoltre usufruire [redacted] sconto di 4 mila lire, esibendo il tagliando timbrato all'ingresso della Fiera, sul biglietto per assistere alla proiezione del film «Chocolate», nella multisala [redacted] Cinelandia di Borgo, fino al 4 aprile. [v. p.]

Importante industria operante nelle vicinanze di Cuneo RICERCA per proprio ufficio acquisti

DIPLOMATO TECNICO

con buona conoscenza del disegno meccanico e delle lavorazioni meccaniche, con almeno 3-4 anni di esperienza di Ufficio Acquisti o di Officina. Età compresa tra 25 e 35 anni.

Scrivere per posta ordinaria o prioritaria a Casella Publikompass n. 216 - 10100 Torino.

Officina di riparazione carrelli elevatori CERCA **OPERAI E APPRENDISTI** Ottima retribuzione *Tel. 0348 8108311*

BAR interno Azienda Ospedaliera Santa Croce [redacted] **PERSONALE** *Telefonare dal lunedì al venerdì dalle 11,30 alle 12,30 allo 0171 692425.*

Società internazionale operante nel settore della Formazione cerca per la propria Sede di Cuneo

N. [redacted] ADDETTI/E

a pubbliche relazioni per attività di vendita su appuntamenti prefissati.
SI RICHIEDE:
- Esperienza nella vendita di servizi
- Cultura superiore
- Bella presenza
- Doti di relazione
- Orientamento al risultato
- Età tra i 23 ed i 45 anni
SI OFFRE
- Training iniziale ed addestramento
- Possibilità di alti guadagni
- Anticipo provvigioni e rimborso spese
- Clientela preselezionata
Inviare solo per posta ordinaria o prioritaria curriculum vitae con foto ed Autorizzazione al trattamento dei dati personali secondo l'attuale Legge in vigore a: [redacted]pass 219 - 10100 Torino

stasera

AL CINEMA

CUNEO
CINEMA MONVISO Tel. 0171-634.285
Traffic. Or. 19,30; 22 fest. 17; 19,30; 22
DON BOSCO Tel. 0171-[illegible]
Teatro: **'N boton da preive** Or. 21
ALBA
EDEN Tel. 0173-363.021
Traffic Or. 22
MORETTA Tel. 0171-36.49.36
Caruso, zero in condotta Or. 20; 22
SALA ORDET Tel. [illegible] 284.953
Prima o poi mi sposo. Or. [redacted]; 22
BAROE
COMUNALE Tel. 0175-346.901
Cun-man da strapazzo Or. 21
BORGO S. DALMAZZO
MODERNO Tel. 0171-262.211
La tigre e il dragone. Or. 20; 22
CINELANDIA Tel. 0171-265.213
Sala 1: **L'ultimo bacio** Or. 15; 17,30; 20; 22,30
Sala 2: **Le fate ignoranti.** Or. 15,15; 17,35; 20,25; 22,45
Sala 3: **Billy Elliot** Or. 15; 17,20; 20; 22,35
Sala 4: **Chocolat** Or. 14,50; 17 [redacted]; 22,40
Sala 5: **Il gladiatore** Or. 16,30; 19,45; 22,45
Sala 6: **Digimon - Il film** (or. 15) e **Traffic** (or. 16,45; 19,40; 22,30)
Sala 7: **Scoprendo [redacted]** Or. 14,50; 17,30; 20,10; 22,50
Sala 8: **15 minuti: follia omicida a New York** Or. 14,45; 17,20; 20; 22,45
Sala 9: **Amici Ahrarara** Or. 15,30; 17,40; 20,40; 22,50
Sala 10: [redacted] Or. 15,20; 17,35; 20,10; 22,35
[redacted]
MULTISALA IMPERO T. 0172-412.317
Sala Grande: **15 minuti: follia omicida a New York** Or. 20; 22,15
Sala Max: **Snatch.** Or. 20; 22,10
[redacted] **Mignon: Le fate ignoranti.** Or. [redacted]; 22,10
MULTISALA VITTORIA Tel. 0172-412.771
Sala Metropolis: **Amici Ahrarara** Or. [redacted]; 22,15
Sala Millenium: **Chocolat** Or. 20; 22,20
BUSCA
LUX Tel. 0171-946069
Billy Elliot Or. 20; 22
CANALE
[redacted]
Ti presento i miei Or. 20; 22
CARAGLIO
FERRINI Tel. 0171-619.131
Ti presento i miei. Or. 20; 22
CARA[redacted]
COMUNALE
Serata danzante. Ore 21
[redacted]
[redacted] Tel. 0173-750.277
L'ultimo bacio. Or. 20; 22.15
[redacted]
[redacted] Tel. 0171-211.726
L'ultimo bacio. Or. 20; 22
[redacted]
SALA [redacted] 0174[redacted]
Rapimento e riscatto Or. 20; 22,30
[redacted]
GALATERI Tel. 0172-488.324
Hannibal. Or. 19,45; 22
[redacted]
MULTILANGHE Tel. 0173-742.221
Sala Blu: **Concorrenza sleale.** Or. 20,30; 22,30
[redacted] Grande: **Amici [redacted]** Or. 20,25; 22,30
Sala Rossa: **Scoprendo [redacted]** Or. 20,05; 22,30
[redacted]
CINEMA POLITEAMA Tel. 0172-62.407
Prima o poi mi sposo. Or. 20; 22
[redacted]
EXCELSIOR
Galline in fuga. Or. 21
[redacted]
LUX Tel. 0171-927.534
[redacted]
[redacted]
BERTOLA SALA 1 Tel. 0174-47.858
Chocolat. Or. 20; 22,15
BERTOLA SALA 2.
Il gladiatore. Or. 19,45; 22,30
BARETTI
Concorrenza sleale. Or. 20,30; 22,30
[redacted]
ARISTON Tel. 0174-391311.
The family man.
[redacted]
SALA POLIVALENTE
OGGI RIPOSO
[redacted]
CRIVCO Tel. 0175-43.756
Amici Ahrarara Or. 20; 22
ITALIA Tel. 0175-42.606
Scoprendo Forrester. Or. 19,30; 22
[redacted]
[redacted] Tel. 0174-227.105
Ti presento i miei. Or. 20,30; 22,30
[redacted]
AURORA
L'erba di Grace Ore 20; 22
RITZ
Tr[redacted]. Or. 19,30; 22

nelle sale di

TORINO

ACCADEMIA piazza 5 Giulia 2 bis, tel. 011 88.78.07. **L'erba di Grace** Or.: 16,30; 18,30; 20,30; 22,30
ACTOR'S STUDIO via Chiesa della Salute 77/b, tel. 216.6784. **L'ultimo bacio** Or.: 15,30; 17,50; 20,10; 22,30
ARISA 200 corso Giulio Cesare 67, tel. 856.521. **Scoprendo Forrester.** Or.: 15; 17,30; 20; 22,30.
ARISA 400 corso Giulio Cesare 67, tel. 856.521. **Snatch - Lo strappo.** Or.: 16; 18,10; 20,20; 22,30
AMBROSIO MULTISALA corso Vittorio Emanuele II 52, tel. 547.007. Sala 1: **Le fate ignoranti.** Or.: 15,30; 17,50; 20,10; 22,30. Sala 2: **Traffic.** Or.: 16; 19,15; 22,15. Sala 3: **What women want.** Or.: 15; 17,30; 20; 22,30
ARLECCHINO c. Sommeiller 22, tel. 581.7190. Sala 1: **Il gladiatore.** Or.: 15,40; 19,35; 22,30. Sala 2: **Vertical limit.** Or. 15,35; 17,55; 20,15; 22,35.
CAPITOL via San Dalmazzo 24, tel. 540.605. **The faculty** V. M. 14 Or.: 15,45; 18; 20,15; 22,30.
CENTRALE via C. Alberto 27, tel. 540.110. **Born romantic - Romantici nati.** Or.: 15,30; 17,15; 19; 20,45; 22,30.
C. CHAPLIN 1 via Garibaldi 32/e, tel. 436.07.23. **L'ultimo bacio.** Or.: 15,30; 17,50; 20,10; 22,30.
C. CHAPLIN 2 via Garibaldi 32/e, tel. 436.07.23. **La stanza del figlio** Or.: 16,30; 18,30; 20,30; 22,30
CIAK corso G. Cesare 105, tel. 232.029. **15 minuti - Follia omicida a New York.** Or.: 15; 17,30; 20; 22,30
DORIA via Gramsci 9, tel. 542.422. **Chocolat.** Or.: 15,05; 17,25; 20,05; 22,35
DUE GIARDINI - Sala Nirvana via Montalcore 62, tel. 327.2214. **La stanza del figlio.** Or.: 15; 16,55; 18,50; 20,45; 22,40
DUE GIARDINI - Sala Ombrerosse via Montalcore 62, tel. 327.2214. **Conta su di me.** Or.: 15,45; 18; 20,15; 22,30
ELISEO GRANDE piazza Sabotino, tel. 447.52.41. Pom. or. 15,30 **Digimon!** Sera **Chocolat.** Or.: 17,50; 20,10; 22,30
ELISEO BLU piazza Sabotino, tel. 447.52.41. **La tigre e il dragone.** Or.: 15,30; 17,50; 20,10; 22,30.
ELISEO ROSSO piazza Sabotino, tel. 447.52.41. **Hannibal.** Or.: 15; 17,30; 20; 22,30
EMPIRE piazza Vittorio Veneto 5, tel. 817.16.42. **Billy Elliot.** Or.: 16; 18,10; 20,20; 22,30.
ERBA 1 corso Moncalieri 241, tel. 661.54.47. **La dea del '67.** Or.: 20; 22,30.
ERBA 2 corso Moncalieri 241, tel. 661.54.47. Vedi teatro.
ETOILE via B. Buozzi ang. via Roma, tel. 530.353. **Prima o poi mi sposo.** Or.: 15,50; 18,10; 20,25; 22,30.
FARO via Po 30, tel. 817.33.23. **15 minuti - Follia omicida a New York.** Or.: 15; 17,30; 20; 22,30.
FIAMMA corso Trapani 57, tel. 385.2057. **What women want - Quello che le donne vogliono.** Or.: 15; 17,20; 19,50; 22,30
IDEAL corso Beccaria 4. [redacted]. Chiuso per lavori.
[redacted] via Po 21, tel. 812.59.96. **Il gusto degli altri.** Or.: 16; 18,10; 20,20; 22,30.
KING via S. Teresa 5, tel. 534.614. **Liam.** Or.: 16,30; 18,30; 20,30; 22,30.
LUX Galleria S. Federico, tel. 541.283. **Amici Ahrarara.** Or.: 15,55; 18,10; 20,20; 22,30
MASSIMO [redacted] via Verdi 18, tel. 812.5606. [redacted]: **Odissea nello spazio.** Or.: 16. Or.: 20,30 (La giornata della bicicletta) ingresso gratuito **Monsieur Hulot nel caos del traffico.** Or.: 22 (La giornata della bicicletta) **Intervento assessore Hutter** Or.: 22,30 **L'ingorgo - Una storia impossibile.**
MASSIMO DUE via Verdi 18, tel. 812.5606. **La stanza del figlio.** Or.: 16,30; 18,30; 20,30; 22,30.
NAZIONALE 1 via Pomba 7, tel. 812.41.73. **Snatch - Lo strappo.** Or.: 15,45; 18; 20,15; 22,30
NAZIONALE 2 via Pomba 7, tel. 812.41.73. [redacted] **leggenda di Bagger Vance.** Or.: 15,30; 17,50; 20,10; 22,30.
OLIMPIA 1 via Arsenale 31, tel. 532.448. **Le fate ignoranti.** Or.: 15,30; 17,50; 20,10; 22,30.
OLIMPIA 2 via Arsenale 31, tel. 532.448. **Ti presento i miei.** Or.: 15,30; 17,50; 20,10; 22,30.
REPOSI 1 via XX Settembre 15, tel. 531.400. **Rapimento e riscatto.** Or.: 14,45; 17,15; 19,45; 22,20.
REPOSI 2 via XX Settembre 15, tel. 531.400. **Billy Elliot.** Or.: 15,30; 17,50; 20,10; 22,30.
REPOSI 3 via XX Settembre 15, tel. 531.400. **L'ultimo bacio.** Or.: 15,30; 17,50; 20,10; 22,30.
REPOSI 4 via XX Settembre 15, tel. 531.400 [redacted] Or.: 16; 19; 22.
REPOSI 5 via XX Settembre 15, tel. 531.400. **Concorrenza sleale.** Or.: 15,15; 17,40; 20,05; 22,30
ROMANO Galleria Subalpina, tel. 562.01.45. **Scoprendo Forrester.** Or.: 15; 17,30; 20; 22,30.
STUDIO RITZ via Acqui 2, tel. 819.01.50. **Erin Brockovich - Forte come la verità.** Or.: 15; 17,30; 20; 22,30.
VALENTINO 1 Teatro Nuovo corso M. d'Azeglio 17, tel. 650.02.00. **Quills - La penna dello scandalo.** Viet. Min. 18. Or.: 15,30; 17,50; 20,10; 22,30.
VALENTINO 2 Teatro Nuovo corso M. d'Azeglio 17, tel. 650.02.00. **Traffic.** Or.: 16,15; 19,15; 22,15.
VITTORIA via Roma 336, tel. 5627492. **15 minuti - Follia omicida a New York.** Or.: 1[redacted]; 17,35; 20,05; 22,35.

[redacted] CHRIST [redacted] MONDOVI - 0174/43557 sabato 24 marzo Paolo TARANTINO e il Miracolo ITALIANO SALETTA [illegible]

DANCING SIMBOL QUESTA SERA *MAURO FERRARA* DOMANI *PAOLO TARANTINO* [redacted] VIGLIANO D'ASTI TEL. [redacted] 952.132

FORTINO Questa [redacted] orchestra MOULDING MUSICAL PAESANA (CN) 0175 94120

NIGHT CLUB ONE WAY FOSSANO - Viale [redacted] Tel. 0172.69.41.14 Attrazioni e Strip Tease internazionali Chiuso Lunedì e Martedì

[redacted] RIVE, GUARD[redacted] [redacted] 0141.95[redacted] [redacted] 0335.7311577

Le lavorazioni ecologiche richiamano l'attenzione della clientela

Albese e Braidese scelgono la natura

Dal caffè biologico al caminetto «pulito»

La qualità [redacted] vita oggi significa sempre più attenzione per i prodotti naturali. Nell'alimentazione così come nell'ambiente, sono le lavorazioni ecologiche a richiamare l'attenzione della clientela, una clientela attenta e preparata capace di premiare chi le offre la qualità. Il Comune di Cherasco si sta muovendo già da tempo in questa direzione. «Abbiamo deciso di investire nelle produzioni biologiche - spiega l'assessore Claudio Bogetti -, vogliamo [redacted] un Centro formazione e divulgazione biologico che probabilmente godrà del finanziamento del ministero, anche se questo non dovesse realizzarsi, porteremo ugualmente a compimento il progetto». Il Centro sarà costituito dal Comune con le associazioni a cui aderiscono gli agricoltori che utilizzano sistemi di coltivazione biologica, in particolare l'AgrobioPiemonte, presieduta da Ivo Bertaina. Servirà a formare gli operatori e a diffondere la cultura di questo modo di produrre che è garanzia di salute per il consumatore.

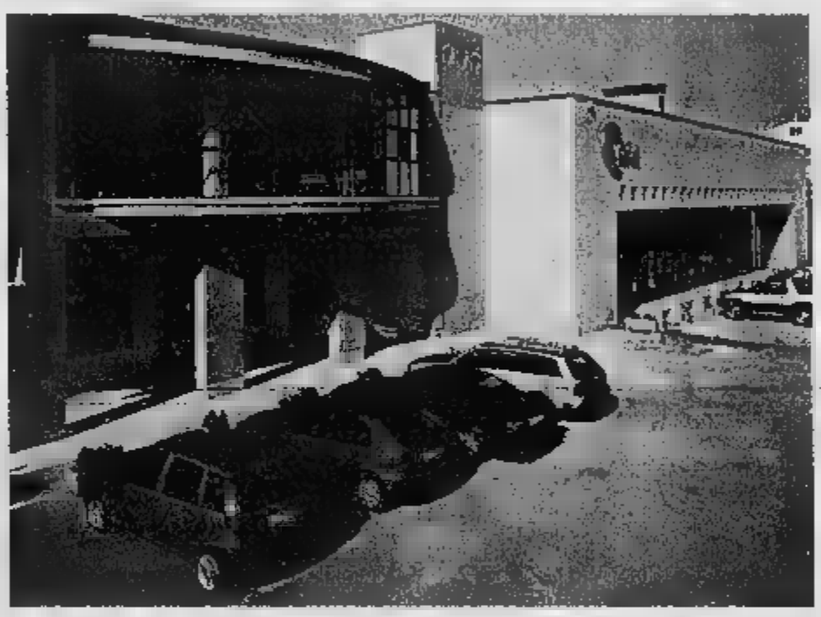

Teorema Arredamenti di Alba (sopra) offre i materiali più adatti per assicurarsi il comfort. A sinistra la sede della Dicaf a Bandito di Bra di cui è titolare Renato Ghigo. L'azienda ha ottenuto la certificazione per la tostatura e la lavorazione del caffè da coltura biologica. Anche il Comune di Cherasco ha deciso di investire in questo tipo di produzioni

Prosegue Bogetti: «Abbiamo già iniziato a muoverci in questa direzione: da cinque anni a Cherasco si tiene il mercato del biologico in occasione della fiera di San Martino, abbiamo organizzato un convegno su agricoltura biologica e transgenico e uno sulla zootecnica biologica e Bse. Ora ci prepariamo ad un nuovo incontro in occasione della fiera del Cristo Risorto, su «Biologico e alimentazione». Ma non è tutto. Il Comune di Cherasco intende costituire un'associazione dei «Comuni biologici» di cui sarà capofila e inserire, nel già ricco programma di mercati, fra cui quello dell'antiquariato, visitati [redacted] migliaia di persone, del vetro e delle ceramiche, del giocattolo e del libro antico, anche un mercato biologico con scadenza mensile. Il primo si svolgerà il 29 aprile.

Anche il caffè, una delle bevande più diffuse, si è allineato con le nuove esigenze: la Dicaf di Bandito a Bra ha ottenuto la certificazione per la tostatura e la lavorazione del caffè da coltura biologica. Il titolare, Renato Ghigo, spiega in che cosa consiste: «Il caffè che arriva dal Centro America [redacted] la garanzia [redacted] coltivazione con c[redacted] naturale. In questo modo il consumatore può essere sicuro della genuinità del prodotto». La Dicaf produce solo per i bar ed è stata la prima azienda di torrefazione e lavorazio[redacted] caffè in Italia a ideare le cialde in cartafiltro per decaffeinato. Riprende Ghigo: «Non solo in questo prodotto si usa un caffè di coltura biologica, ma è biologico anche il metodo di estrazione della caffeina, che avviene mediante CO_2». La novità ha incontrato subito il favore dei bar e le cialde hanno conquistato tutta l'Italia, la Francia, la Germania e anche gli Usa.

Sul versante dell'abitazione è diventato biologico il caminetto. La versione «pulita» è proposta dalla Pavit, ditta braidese, che oltre a trattare piastrelle e rivestimenti, lancia i camini e le stufe ecologiche in ghisa con doppia combustione. Il risultato è [redacted] riduzione dei fumi e maggiore calore - spiega il titolare, Mauro Battaglino - che suggerisce anche, per chi vuole davvero vivere in un ambiente il più possibile ecologico, le pavimentazioni con i marmi anticati naturali, che [redacted] trattati a cera per essere idrorepellenti, riducendo così la necessità di faticose pulizie. Volendo ristrutturare un ambiente, si possono richiedere a Teorema Arredamenti di Alba, i materiali più adatti per assicurarsi il comfort: ad esempio l'isolamento termico potrà avvalersi di pannelli in sughero, mentre in alcune strutture si potranno prevedere soluzioni che privilegino l'uso del[redacted]. Anche i mobili si adeguano all'esigenza di «naturalità» e vengono ambientati con tutta la cura di una progettazione personalizzata che tenga conto delle necessità del padrone di casa. Questa attenzione all'ambiente è importante [redacted] nella casa, sia negli ambienti di lavoro, dove talvolta è più difficile sentirsi a proprio agio. Giove Rovera, il titolare, assicura una servizio a completa disposizione del cliente e l'assistenza globale prima, durante e dopo l'acquisto.

CN

Città di Cherasco

Domenica 29 aprile 2001

BANCA DI CREDITO COOPERATIVO DI CHERASCO

nell'ottica di [redacted] consistente programma di rivalutazione del settore biologico, in occasione del Antica Fiera del Cristo risorto

EDIZIONE STRAORDINARIA

[redacted] MERCATO dei prodotti Biologici

domenica 29 aprile ore 09.30 Convegno Nazionale "Agricoltura biologica e biodinamica: [redacted] prospettiva mondiale per una azione locale

presenta Eco Ceramica:
natura e storia, fuse in un ideale di armoniosa semplicità, creano forme architettoniche innovative ma a misura d'uomo

BATTAGLINO

Ceramiche per pavimenti
Rivestimenti
Arredo bagno
Sanitari
Caminetti

***BRA** (Cn)*
Strada Orti, 1 - tel. 0172.412925

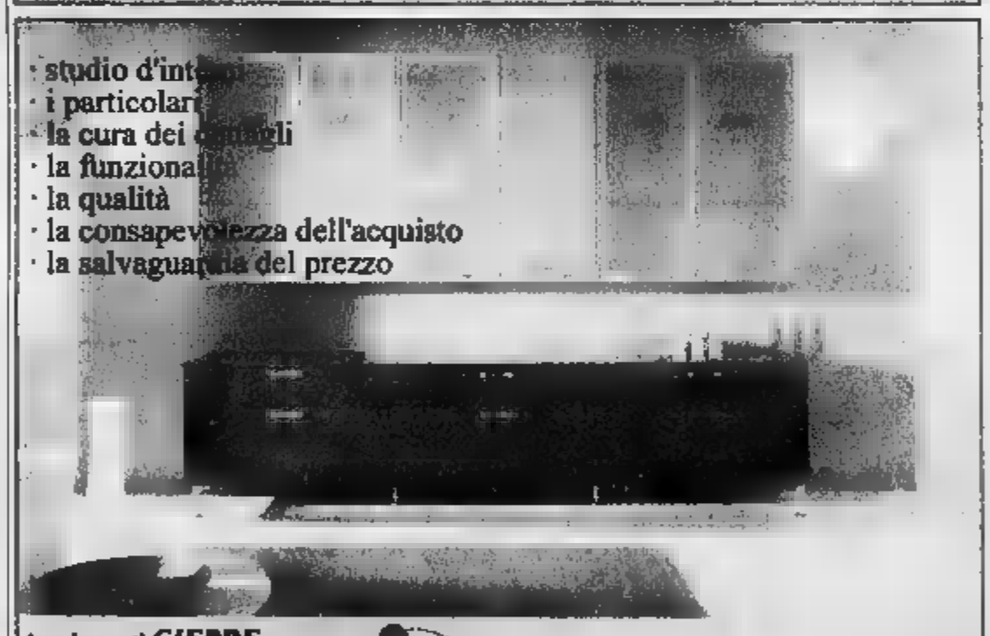

· studio d'int[redacted]
· i particolar[redacted]
· la cura dei [redacted]gli
· la funziona[redacted]
· la qualità
· la consapevolezza dell'acquisto
· la salvaguar[redacted]da del prezzo

Arredamenti GIERRE

TEOREMA

ALBA (Cn)
via P.Ferrero, 15 - [redacted] e fax 0173.287131

Quest'anno è scattata la revisione per le due ruote prevista dalla legge

E' tempo di «spolverare» la moto

Prime uscite con l'arrivo della bella stagione

SONO sempre più i cuneesi appassionati di moto. Come di consuetudine, con l'arrivo della primavera i centauri hanno a punto gli scooter per le gite domenicali. Anche i concessionari della «Granda» sono mobilitati per offrire le ultime novità del settore.

A Villanova Mondovì, nella sede della «Marabotto Moto», si possono ammirare e provare tutti i modelli Aprilia.

«Tra i nostri clienti - spiegano dalla Marabotto Moto - stanno riscuotendo notevole successo i modelli Aprilia Rsv 1000 bicilindrica, la Rst Futura 1000 turismo, la versione enduro Caponord e lo scooter Scarabeo. Quest'ultimo verrà consegnato ad aprile».

Oltre ad essere concessionaria Aprilia la «Marabotto Moto» è anche un centro autorizzato nella vendita di motociclette Suzuki.

«Tra le altre novità Aprila per chi ama muoversi su due ruote - concludono i responsabili della Marabotto - anche la bicicletta elettrica, di batteria ricaricabile. Il costo del modello è di milioni e mila. La nostra sede di Villanova è inoltre specializzata nella vendita di accessori per motocicletta».

Gli appassionati del marchio «Guzzi» possono invece fare riferimento alla «Varrone», in Giovanni XXIII a Cuneo.

«La nostra società - spiega il titolare Alessio Sorzana - dal lontano 1936 ha il riconoscimento di concessionaria Guzzi. Oltre al vendita ed officina siamo centro d'incontro per i centauri cuneesi appassionati questo storico marchio motociclistico. Per quanto riguarda le promozioni abbiamo in corso iniziativa di sopravvalutazione dell'usato. E' previsto uno sconto di un milione e mila per l'acquisto di un modello 750 di cilindrata. Lo sconto sale a un milione e 500 mila per l'acquisto di una moto di cilindrata 1100».

«Per quanto riguarda la gamma Guzzi - spiega ancora Alessio Sorzana - le novità del momento sono la versione V11 sport 1100, la 750 Nevada 750, e il modello California 1100».

Anche la concessionaria «Varrone» dispone di un'officina e di un servizio da accessori e abbigliamento.

Sopra, un'immagine storica della concessionaria Guzzi «Varrone» di Cuneo (foto Jana). A lato, il negozio «Marabotto moto» a Villanova Mondovì

Le ultime versioni Aprilia e Honda si possono acquistare anche dal rivenditore «Marino Moto», con sede in via Piave 2 a Savigliano.

Per tutti i centauri va inoltre ricordato che quest'anno è scattata la revisione delle moto prevista dalle nuove norme legislative. Per il 2001 dovranno essere messi sotto esame tutti i mezzi immatricolati fino al 31 dicembre 1982, esclusi quelli sottoposti a nuova omologazione dopo il 31 dicembre 1998, secondo un preciso calendario: entro il 31 marzo i veicoli immatricolati fino al 1982, tra il 1 gennaio e il 31 marzo; entro giugno quelli immatricolati tra il 1° aprile e il 30 giugno; entro settembre le due ruote immatricolate tra il 1 luglio e il 30 settembre; infine i veicoli immatricolati da ottobre a dicembre, sempre entro il 1992, che devono essere revisionati entro la fine dell'anno.

L'Associazione nazionale che raggruppa i costruttori di motoveicoli e di accessori, ha difeso in questo delicato passaggio, le posizioni dei concessionari e dei motoriparatori.

«Ci siamo battuti - hanno spiegato in una nota i rappresentanti sindacali - affinché non venissero discriminati i concessionari e i motoriparatori, che attualmente non possono curare revisioni moto perché autorizzati, il tavolo delle trattative sembra dare buoni risultati».

Si valuta che entro la fine dell'anno saranno un milione e 500 mila le motociclette sottoposte a revisione.

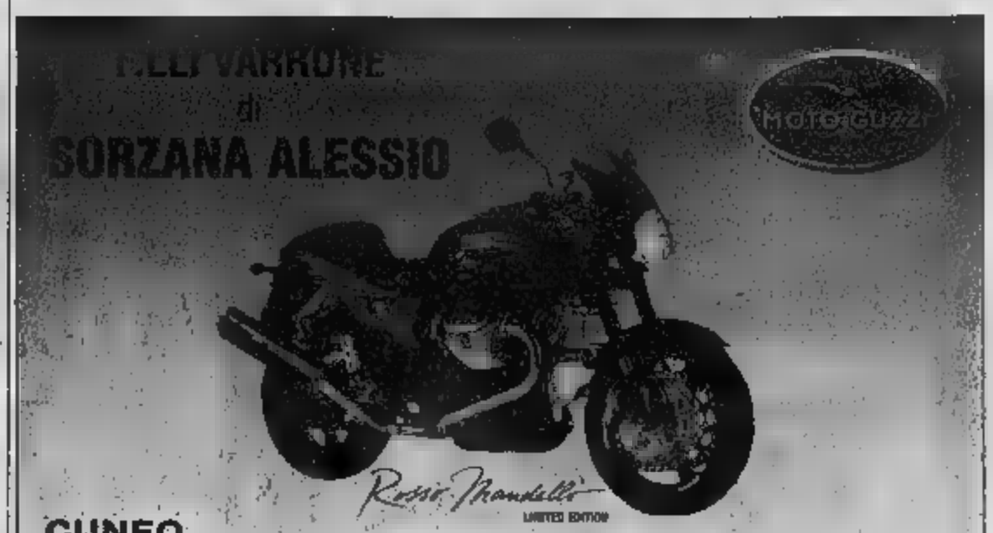

CUNEO
Via Giovanni XXIII°, 10 - Tel. 0171 692764

marinomoto
HONDA aprilia
VASTA DISPONIBILITÀ
USATO GARANTITO
Pronta consegna mod. 2001
HONDA aprilia
Abbigliamento DAINESE
Caschi Arai
organizzano giornate di prove libere su circuiti LELUC e LEDENON
- Prenotazione obbligatoria -
Viale Piave, 2 - Tel. 0172 21494 - 12038 SAVIGLIANO (CN)

Agip
MONDOVÌ
PERUZZI
• Lavaggio auto e tappezzerie interne
• Cambio olio e filtri
• Accessori auto
• Aperto 24 ore su 24
Mondovì (Cn) - Via Cuneo - tel e fax 0174.43563

CAMPAGNA INCENTIVAZIONI
SCOOTER aprilia
LEONARDO 125 Lit. 6.330.000 - Lit. 7.310.000
LEONARDO 150 Lit. 6.760.000 - Lit. 7.740.000
[illegible] 125 Lit. 5.030.000 - Lit. 6.030.000
SR 150 Lit. 5.230.000 - Lit. 6.230.000
SCARABEO 125/150 KIT ACCESSORI COMPRESO NEL PREZZO
MARABOTTO MOTO
Siamo presenti alla
FIERA MAT di CUNEO
dal 30 marzo al 2 aprile
FIERA di PRIMAVERA di Mondovì
dal 7 - 8 aprile
Villanova Mondovì (Cn)
via xx settembre 68 - tel. 0174.699142 - fax 0174.698924
e-mail: flavio@tiscalinet.it
CONCESSIONARIA
aprilia
aprilia CAPONORD
AUTORIZZATO
SUZUKI
Suzuki GSX-R 750

Interessanti iniziative riservate a i tifosi in vista delle sfide con Ferrara. Da ieri un infortunio blocca Sartoretti

La Noicom scommette sui play-off

Per la volata scudetto «Tele+» diventa sponsor

MINI ABBONAMENTO
QUARTI DI FINALE GARA 2 E GARA 3

	Abbonati regular season	abbonati regular season
[illegible]	L. 20.000	£. 30.000
2° ANELLO NUMERATO	L. 30.000	£. 45.000
1° ANELLO NUMERATO	L. 45.000	£. 70.000

Per informazioni 0171.699.187

Sandor Kantor, il forte schiacciatore ungherese da cui la Noicom si attende molto

Dopo tante [illegible] comincia oggi (sarà aperta tutto il giorno la sede di piazzale della Libertà a Cuneo, 0171/699187) la campagna abbonamenti per i play-off. Sono stati organizzati «pacchetti» per i quarti di finale [illegible] sconti per gli abbonati [illegible] stagione regolare, [illegible] la proposta più interessante è l'abbonamento fedeltà. «Conosciamo da tempo la grande pallavolo di serie A1 - dice il presidente Ezio Barroero - e sappiamo che i play-off sono una vera lotteria, si può cominciare [illegible] speranza e finire dopo poche partite. Quest'anno noi ci crediamo e abbiamo "inventato" un abbonamento speciale per invitare i tifosi a crederci con noi». L'abbonamento coinvolge l'ultimo arrivato degli sponsor di maglia della società cuneese: Tele+. Il logo dell'emittente comparirà [illegible] pantaloncini e sulla maglia della squadra allenata dal tre volte campione mondiale Fefè De Giorgi.

Le sinergie tra la pallavolo [illegible] e la «pay tv» offriranno anche interessanti opportunità per il pubblico di Cuneo. La società ha varato l'operazione «Noicom Alpitour premia la tua fiducia con Tele+». Per chi ha fiducia c'è pronto un premio, ogni tifoso che acquisterà [illegible] abbonamenti [illegible] tribuna numerata avrà in regalo [illegible] «Tele+» con la possibilità di scegliere fra tre diversi pacchetti dall'analogico al digitale. «Il nostro slogan - continua Barroero - è "tu hai già vinto". Chi scommette [illegible] di noi avrà la certezza [illegible] vedere tanta pallavolo, ma di potersi godere anche qualche mese di grandi film e avvenimenti sportivi, di fatto compresi [illegible] prezzo. E' l'ennesimo segnale di stima, fiducia e riconoscenza che vogliamo dare al nostro grande pubblico, da anni il migliore della pallavolo italiana».

[illegible] Un grande spavento, ma fortunatamente niente di grave, ieri sera per Andrea Sartoretti. L'opposto e capitano della Noicom si è bloccato per un forte dolore intercostale. Paolo Bartek, vice di Umberto Cominotto, lo ha accompagnato in ospedale per un'ecografia, dai primi riscontri sembra che non si tratti di nulla di pericoloso in vista dei play-off. (l. f.)

MEDAGLIA DI BRONZO PER LE PROMESSE DEL VOLLEY

I ragazzi di Cuneo [illegible] podio nella «Little League»

CUNEO. Ha fruttato una medaglia di bronzo la trasferta cuneese a Ferrara per l'ultimo atto delle sfide di «Junior», «Little» e «Boy» league. Cuneo e Treviso [illegible] state le uniche società a qualificarsi per tutti e tre gli appuntamenti, nel «gruppone» Noicom a brillare sono stati i ragazzi della «Little» allenati dalla coppia di tecnici Giovanni Fresia e Stefano Garello e accompagnati da Paolo Giorgis: capitano Davide Ferrero, Andrea Civalleri, Flavio Risso, Norman Valorso, Paolo Bertola, Andrea Tavella, Mattia Dho, Mattia Lovera, Davide Einaudi, Lorenzo Vittone, Matteo Cherasco, Davide Parola. Nella finale di bronzo hanno sconfitto Modena 2-1 (r. s.)

Derby in B2

La Voluntas Asti contro Mondovì

CUNEO. Nella ottava giornata di ritorno della serie B1 maschile la Banca regionale europea Cuneo ospita [illegible] pomeriggio alle 17,30 al palazzetto dello sport [illegible] San Rocco Castagnaretta la Cassa Cantù. i lombardi sono in lotta per la salvezza, per [illegible] cercheranno di strappare [illegible] ai padroni di casa l'intera posta. La squadra allenata da Mario Pellissero ha vissuto una stagione molto difficile, penalizzata da alcune traversie della serie A1, ma soprattutto dalla partenza di grandi talenti finiti a fare i protagonisti in A2. Il gruppo, che ha perso anche Mario Sasso, [illegible] è [illegible] trovata con poca esperienza in un campionato [illegible] altissimo livello e per resistere a tante fortiu avversarie avrebbe dovuto avere sempre il massimo da [illegible] gruppo di ragazzi che [illegible] devono ancora maturare.

Il Coalvi Top Car Busca, uno dei grandi protagonisti del [illegible] pionato [illegible] B1, è impegnato in trasferta a Biella in un match molto importante: per continuare a sperare [illegible] play-off i ragazzi di Giorgio Salomone saranno obbligati a vincere, cercando di conquistare i tre punti anche [illegible] incontri casalinghi con San Giuliano e Albisola.

In serie B1 femminile la Bieffe Cosmo Cuneo giocherà a Piacenza contro il fanalino di coda della classifica: «E' una formazione pericolosa - dicono i dirigenti [illegible] -, perché non ha più nulla da perdere e nelle ultime giornate ha già fatto vedere ottime cose, andando a vincere a Pistoia e a Parma contro la quarta in classifica».

In [illegible] B2 maschile il Mondovì, secondo in classifica, ospita questa sera alle 21 al Pala Nino Manera con ingresso gratuito la Voluntas Asti degli ex Bruno Dini e Toni Celardo in una sfida classica del volley piemontese. "Gli astigiani - dice la presidentessa Giuliana Manera -, anche se [illegible] piena zona [illegible], [illegible] vanno sottovalutati perchè sono in grado di sovvertire ogni pronostico. Noi dobbiamo riscattare il passo falso di Genova per continuare la nostra corsa al vertice della classifica".

[illegible] serie C maschile la capoli[illegible] Atlante Savigliano è favorita sulla carta nella trasferta di Morozzo contro il Credito Pianfei, mentre la seconda in classifica, il Lurisia Terme di Villanova Mondovì, ospita l'Annibale Racconigi in [illegible] dei tanti e interessanti derby della Granda che quest'anno la [illegible] C propone. (p. b.)

Sfide impegnative nella serie C1 di basket

Giornalino Alba a Varese Il Dogliani rischia in casa

Scottati dall'esperienza dell'ultimo turno, Giornalino e Dogliani cercano il riscatto nella decima di ritorno [illegible] campionato di C1 di basket, ma il compito che li attende non sarà per nulla facile. Il Dogliani giocherà stasera alle 21, in casa, [illegible] la Cierre Asti, seconda in classifica. Lo squadrone astigiano costituisce per i ragazzi di Dario Morra un ostacolo proibitivo. I doglianesi, scivolati in penultima posizione, devono cercare di riagguantare il gruppetto delle terzultime (Derthona, Alessandria, Genova e Varazze) che li precedono di due punti, per partire da una situazione migliore nei play out. Non sarà tuttavia facile scalare posizioni, perchè dopo l'incontro odierno, andranno a Sarono, riceveranno il Bosto Va[illegible] e concluderanno la prima fase con il derby di Alba.

L'obiettivo del Giornalino, impegnato stasera in trasferta con il Bosto Varese, è [illegible] quello di riconquistare il quinto posto che ha dovuto cedere all'Auxilium Torino dopo lo scontro diretto di sabato scorso. «Arrivare sesti, anzichè quinti, potrebbe anche non essere negativo - ha detto il coach Andrea Alfero - in vista degli abbinamenti dei play off, tuttavia [illegible] cercheremo di migliorare la posizione. [illegible] piemontesi faremo, anche perchè i torinesi hanno un calendario più difficile del nostro». Il primo impegno non è tuttavia facile, perchè il Bosto Varese, che ha 4 punti in meno, all'andata costrinse i langaroli alla resa (85-95).

In C2 oggi, a[illegible] 18, l'Abet Bra riceve il Venaria [illegible] alle 21,15 il [illegible] Servizi Savigliano ospita la Crocetta, ma lo scontro clou è in programma domani alle 17, a Boves, fra Icap Cuneo e CR Saluzzo, prima e seconda del girone. Grande rivalità fra le due formazioni e derby accesissimo nel ricordo della gara di andata vinta dalla CR. I cuneesi [illegible] lanciatissimi ed hanno un vantaggio di 6 punti; i saluzzesi vogliono [illegible] farsi raggiungere [illegible] secondo posto [illegible] Venaria. (a. s.)

Ieri mattina sulla pista di Ponte di Legno

Una giovane limonese campionessa di libera

Alexandra Coletti, dello Sporting Club Limone, ha conquistato ieri ai Campionati italiani Assoluti di Ponte di Legno il titolo italiano Ragazze [illegible] discesa libera. La gio[illegible] promessa [illegible] piemontese e azzurro, dominatrice della [illegible] categoria, [illegible] classifica Assoluta s'è piazzata nona, a un secondo dal podio.

Oggi toccherà al Supergigante, specialità nella quale la limonese, che vive tra [illegible] Valle Vermenagna e il Principato di Monaco, sulle carta è [illegible] più brava. Il titolo [illegible] Ragazze appena conquistato e l'esordio, seppur sfortunato, in Coppa del mondo Seniores, testimoniano il talento di Alexandra Coletti che tra il [illegible] e il 2001 ha attraversato un periodo di salute poco felice. Costretta a rimanere ferma praticamente per sei mesi a causa della rottura dei legamenti del ginocchio, [illegible] è anche 'strappata' il tendine flessore del pollice destro e parte della spalla sinistra. Tre infortuni seri che l'hanno [illegible] bloccata, [illegible] impedirle però [illegible] inseguire il ritorno in pista, puntualmente avvenuto, e con risultati decisamente incoraggianti. «L'ho sentita ieri al telefono appena dopo la gara - dice il papà Gianluigi Coletti, presidente dello Sporting club Limone -. Ovviamente era raggiante, conscia della sua bella impresa. Ha ricevuto molti complimenti anche dai suoi tecnici».

Il trionfo tra le Ragazze [illegible] Alexandra Coletti, è la continuazione di un ottimo periodo per lo sci della «Granda» dopo le medaglie d'argento conquistate in slalom dal limonese Giorgio Fantino e dalla monregalese Michela Basso nei Tricolori Children, al quarto po[illegible] dell'altra monregalese Beatrice Boglio agli Assoluti tra le Ragazze, oltre al bronzo vinto dalla staffetta femminile ai Campionati italiani Aspiranti di fondo e alla quinta posizione dei maschi. (l. t.)

Oggi appuntamento ai Comunali di Cuneo

La lezione di sport e vita dei tennisti in carrozzina

CUNEO

Ieri di buon mattino, tra un campo e l'altro dell'impianto di tennis coperto comunale a Cuneo dove sono in corso le g[illegible] del 2° Torneo Internazionale [illegible] tennis in carrozzina, [illegible] folto gruppo di studenti ascoltava in assoluto silenzio un'insolita lezione. Erano allievi della quar[illegible] M e [illegible] terza A dell'Istituto Provinciale Statale Industria e Commercio [illegible] quali [illegible] tennista italiano, Giuseppe Polidori, spiegava come l'attrezzo che permette a un paraplegico di giocare a tennis, la carrozzina, deve essere diverso a seconda della [illegible] muscolare del soggetto che lo [illegible]. Questi chiarimenti, e altri sulla tecnica di questo interessante sport, scaturiti dalle domande degli studenti, sembravano di massima curiosità per gli interessati [illegible] gazzi seduti in semicerchio. Ma è probabile che quell'interesse [illegible] l'insolito docente seduto in carrozzina scaturisse dalla storia personale ascoltata [illegible] precedenza da quel trentenne gigante di Grosseto (alto un metro e 86 centimetri), ragioniere, al quale un tumore intramidollare ha paralizzato [illegible] gambe cinque anni fa. Polidori, da toscano loquace, raccontava, regalava parole, sorridendo spesso, come a sollevare l'animo [illegible] quella platea che l'ascoltava fin troppo seria, come gravata da un peso, e certamente più attenta che per altre lezioni di ordinaria e «scolastica» amministrazione.

Oggi, alle 14,30, ci sarà la suggestiva cerimonia della presentazione delle nazioni partecipanti, Austria, Ungheria, Francia, Germania e Italia. Subito dopo inizieranno le fina[illegible] del doppio, specialità particolarmente spettacolare. Domenica, ore 10, la finalissima del doppio. .

In campo [illegible] giocherà del buon tennis, [illegible] soprattutto si offriranno lezioni di vita e di grinta che - come [illegible] dimostrato ieri il toscano Giuseppe Polidori - possono colpire, coinvolgere ed entusiasmare anche il pubblico dei giovani. (g. sp.)

NUOVA FIAT PUNTO EL. MAI COSÌ RICCA.

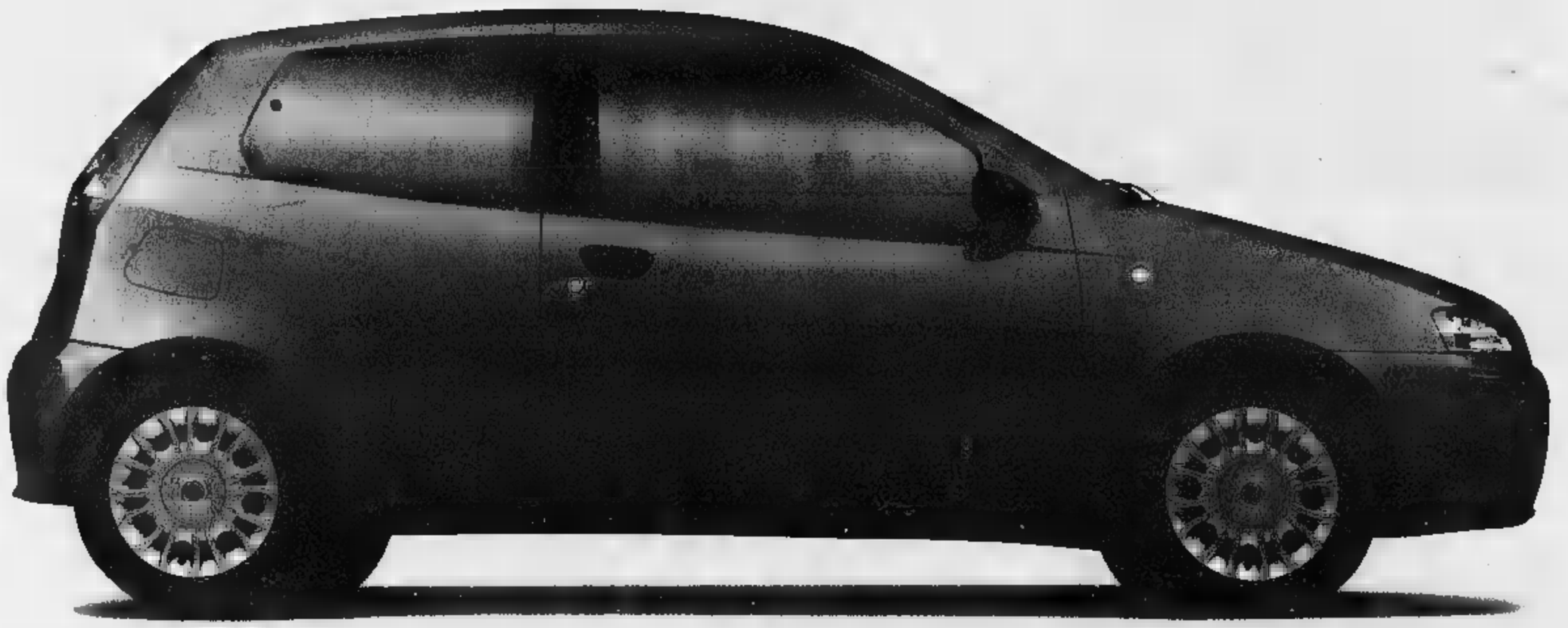

VENITE A PROVARE LA NUOVA GAMMA PUNTO CON I MOTORI JTD COMMON RAIL SABATO 24 E DOMENICA 25 MARZO PRESSO LE CONCESSIONARIE E SUCCURSALI FIAT.

EL	ELX	HLX	SPORTING
Airbag lato guida Follow me home Alzacristalli elettrici e blocca porte + Paraurti verniciati + Trip computer e contagiri + Nuovi interni + Nuove motorizzazioni 1.2 16v 80cv e 1.9 JTD 80 cv con Dualdrive	Allestimento EL + Dualdrive + Climatizzatore con filtro antipolline + Sedile posteriore sdoppiato + Telecomando apertura/chiusura porte + Volante e sedile guida regolabili in altezza	Allestimento ELX + Retrovisori elettrici + Fendinebbia integrati + Autoradio Blaupunkt con 6 altoparlanti e subwoofer da 100 W + Sistema di navigazione satellitare Blaupunkt con Travel Guide + CD changer	Allestimento ELX + Cerchi in lega sportivi + ABS con EBD + Cambio 6 marce + Plancia e rivestimento interno sportivo + Autoradio Blaupunkt con altoparlanti e subwoofer da 100 W + Sistema di navigazione satellitare Blaupunkt con Travel Guide + CD changer

FINO AL 20/4 A PARTIRE DA LIRE 16.400.000
CON L'USATO CHE VALE ZERO. ED IN PIÙ PUOI AVERLA CON SOLO 1 EURO DI ANTICIPO.

www.buy@fiat.com

LA PASSIONE DI GUIDA. FIAT

BRANDS STORE

FACTORY OUTLET

100% MODA FIRMATA
ABBIGLIAMENTO E CALZATURE
UOMO * DONNA

VI ASPETTA NEI SUOI 1000 MQ.
DI MODA PER UNA GRANDIOSA
VENDITA PROMOZIONALE CON

SCONTI FINO AL 70%

ORARI:
LUNEDÌ 15,30*19,30
MARTEDÌ/VENERDÌ 9,00*12,30 - 15,30*19,30
SABATO CONTINUATO 9,00*19,30
DOMENICA POMERIGGIO 15,30*19,30

BRANDS STORE:
CISANO SUL NEVA (ALBENGA) - VIA BENESSEA, 25
TEL. 0182*594419 - 0182*595067
A 2 KM DALL'USCITA AUTOSTRADALE DI ALBENGA

EX CAMPORAFFE'

HOBBYFOTO Pastore
VIA STUPPARICH 5r BOLZANETO
VIA CORNIGLIANO 258r CORNIGLIANO
VIA CANEPA 13r SESTRI P.
VIA TAGGIA 7 PRA
VIA CAMOZZINI 136r VOLTRI

LIGURIA

[redacted]E GENOVA, PIAZZA PICCAPIETRA 9, TELEFONO 010 5958879. FAX 010 532272. E-MAIL GENOVA@LASTAMPA.IT
[redacted] PUBLIKOMPASS S.P.A. VIA G. D'ANNUNZIO [redacted]. TELEFONO 010 530701. FAX 010 590858

REGIONE

HOBBYFOTO Pastore
Via [redacted] LAVAGN[redacted]
VIA BORGORATTI 22 dr BORGOR[redacted]
VIA OTTONELLI 2 PONTE X
VIA V.VENETO 163 BUSALLA
VIA ROMA 56 RONCO S.

Scarcerato ieri mattina il ventiseienne che nell'ottobre del '99 aveva ucciso la madre a Begato

Stefano: non sono un mostro, sono malato

«Devo curarmi, ringrazio mio padre e gli avvocati»

[redacted]

GENOVA

Mentre era in carcere, un anno e mezzo passato al centro medico penitenziario, si è fatto crescere la barba, un pizzetto che gli altera lievemente il volto rispetto alle foto pubblicate all'epoca del matricidio, il 22 ottobre [redacted] 1999, una tragedia sanguinosa esplosa nell'appartamento di in via Berliotz 8/5, proprio sulla collina soprastante la scuola di polizia.

Quando [redacted] uscito da Marassi, ieri [redacted] 12,40, jeans [redacted] maglietta dopo [redacted] abbandonato la tuta che indossava [redacted] la maggior parte dei detenuti, il ventiseienne al centro di [redacted] clamoroso caso giudiziario è salito sulla Cherokee del padre, l'angiologo Giancarlo, e si è allontanato con lui. Ora padre e figlio vivran[redacted] a Bolzaneto, dopo anni di lontananza e rancore da parte [redacted] giovane nei confronti dell'uomo che riteneva av[redacted] abbandonato lui [redacted] madre.

La donna negli ultimi temi si [redacted] un equilibrio affettivo: [redacted] amico che abitava proprio nell'appartamento accanto, una specie di [redacted] anche per il giovane, che non voleva più vedere il padre.

«Sono malato, dovrò essere curato. Della prossima settimana ci sarà [redacted] psicologo che mi seguirà. [redacted] un mostro. E' [redacted] scritto che ero cocainomane, discotecaro, impasticcato. Se fosse stato così, non mi avrebbero dato da tenere un corso di nuoto con [redacted] bambini» dice il giovane.

Durante la detenzione in carcere, [redacted] quanto racconta il suo avvocato, [redacted]rizio Mascia, Stefano Diamante sarebbe stato considerato soggetto a rischio, ovvero potenziale suicida, tanto da essere costantemente accompagnato e sorvegliato da un agente di polizia penitenziaria durante [redacted] colloqui. «Sì, ho pensato [redacted] suicidio. Non l'ho fatto per rispetto di mio padre, di mia madre e di quanto mi rimane».

«C'è qualcosa che non va nella mia testa - spiega ancora - non è normale che uno ammazzi la madre e [redacted] se lo ricordi. Sono stato [redacted] a chiamare la polizia quella mattina, e quando [redacted] entrato inq uestura nonr icordavo più nulla. Ancora oggi ricordo solo tre flash, quelli di cui parla la perizia psichiatrica, e che ho ricostruito solo grazie al commissario della Mobile Alessandra Bucci che mi ha interrogato».

«In carcere ho avuto modo di riflettere - aggiunge - Ho conosciuto ottime persone fra le guardie, [redacted] qualcuno soo anche diventato amico. Adesso ringrazio mio padre, i mei avvocati e tutti quelli che mi hanno aiutato». E il padre conclude: «La situazione di mio figlio è difficile e complessa».

Erano le 6,30 quando Stefano aveva cominciato a tempestare di pugni la porta dei vicini di casa gridando: «La mamma è morta, l'hanno ammazzata». Era rientrato dopo una notte con gli amici e in discoteca. A 24 anni, un passato scolastico brillante, aveva raccontato il giovane aveva raccontato alla [redacted] che proprio quel pomeriggio si sarebbe laureato in informatica, con discussione della tesi alle 15. Invece aveva superato solo 7 esami e il castello di bugie stava per crollare.

La vittima, Silvana Petrucci, 50 anni, era preside della scuola media inferiore Lombardo di Campomorone: un ufficio tappezzato di disegni delle alunne, sul tavolo la foto di [redacted] bimbo Down di cui l'insegnante si era occupata con particolare sollecitudine.

«Madre e figlio vivevano uno per l'altra» avevano detto vicini e colleghi, dopo la notizia del delitto.

La sera prima Stefano era uscito con gli amici, poi aveva proseguito la nottata tra locali [redacted] centro storico e in una discoteca del Levante. Aveva colpito la madre una prima volta alla testa, in camera da letto, con una mazzetta [redacted] che di solito veniva tenuta in garage. La donna aveva tentato di sottrarsi all'aggressione trascinandoci in cucina, ma qui era stata colpita con quattro coltellate alla schiena. Ancora viva, [redacted] trascinata sul balcone, per chiedere aiuto, ma qui le era [redacted] vibrata l'ultima coltellata, in pieno torace, due [redacted] prima del ritrovamento. Il tempo, per il figlio, di cambiarsi gli abiti sporchi di sangue e disfarsi delle armi: la mazza, completa[redacted] ripulita, era stata trovata sul piazzale sottostante, il coltello insanguinato era poco lontano.

Secondo la prima versione dei fatti, Stefano avrebbe trovato la donna già morta, la porta forse aperta con le chiavi rubate dieci giorni prima. Dopo ore di interrogatorio, il giovane era crollato.

ALTRO SERVIZIO NELLE PAGINE NAZIONALI

Silvana Petrucci, la vittima, e Giancarlo Diamante, l'ex marito della donna [redacted] padre del matricida. Nella foto sotto, il ventiseienne Stefano sul suo scooter, sotto casa, ieri pomeriggio dopo [redacted] riconquistato la libertà

Giancarlo Diamante accoglie il figlio Stefano: un rappo[illegible] ritrovato dopo molti anni. Il rancore del giovane era tale che quando il padre aveva nominato un avvocato per difenderlo, il matricida l'aveva ricusato, per non avere nulla a che fare con il genitore. In seguito i due uomini si sono riavvicinati. Quando madre e figlio abitavano a Begato, il padre [redacted] due milioni al mese per il mantenimento del giovane

«L'omicida? Non è pericoloso perchè la madre non c'è più»

GENOVA

«Stefano non ha ucciso per denaro, perchè era economicamente indipendente. Riceveva due milioni mensili dal padre per ilsuo mantenimento e da qualche tempo aveva [redacted]inciato a lavorare per una ditta di elettronica, guadagnando circa un milione e [redacted] al mese. Non ha ucciso nemmeno per mancanza di libertà: aveva ed ha una fidanzata affezionata, farmacista, e la possibilità di utilizzare un appartamento». L'avvocato difensore Maurizio Mascia [redacted]ega come si è arrivati alla sentenza di assoluzione del ventiseienne Stefano. «Era cresciuto sviluppando un legame fortissimo con la mamma, che probabilm[redacted]e era ignara della situazione». L'accenno, velato, è addirittura a fantasie edipiche. «Come spesso accade durante le separazioni, inoltre - continua l'avvocato - il ragazzino era cresciuto ostile al padre, tanto che quando il dottor Diamante mi aveva scelto [redacted] legale di [redacted] figlio, quest'ultimo non ne aveva voluto sapere e mi aveva ricusato. Ora la situazione è cambiata e ora padre e figlio vivranno insieme».

Il gup Roberto Fucigna: sua la sentenza

«I periti d'ufficio, in particolare [redacted] professor Romolo Rossi, sono sicuri dell'irripetibilità del rapporto a monte dell'esplosione di violenza. Un'enorme aspettative da parte della madre, l'impossibilità di soddisfarla e nello stesso tempo di comunicare con lei, di dirle la verità. Quindi una situazione esplosiva - dice il legale - Quando è scattato il corto circuito, [redacted] crollato il castello di menzogne e il giovane non è stato più padrone di sè».

Il problema, [redacted] nasce, a detta dei periti «tradotti» dall'avvocato, nasce dal nucleo psicopatologico di questo rag[redacted] che [redacted] il chiodo fisso del raporto con la madre, da cui [redacted] dipendente. «Una dipendenza assoluta» insiste Mascia.

[redacted] figlio [redacted] per la mamma era la giustificazione di tutta una vita, dopo il fallimento del matrimonio. «Secondo quanto ci ha raccontato l'ex marito, la donna rinfacciava al dottor Diamante la superiorità del ragazzo rispetto a lui, superiorità in bravura, intelligenza, prestanza fisica».

Avvocato, che importanza potrà avere questa sentenza all'indomani dei tremendi fatti di [redacted] Ligure, di Pavia o proprio oggi di Pompei? «Per quanto riguarda Novi Ligure ritengo che si tratti di episodi completamente diversi. Più simile, invece, la tragedia di Pavia». [a.p.]

SANREMO

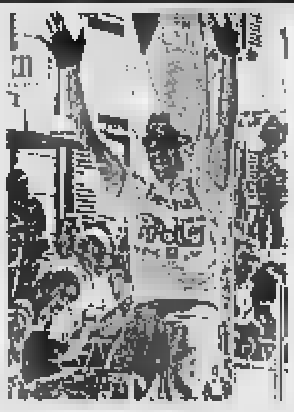

OGGI LA «CLASSICISSIMA» SENZA PASSO DEL TURCHINO

Tra i favoriti Zabel, Rabellin, Savoldelli Bartoli e Celestino (foto) che gioca in casa

I servizi A PAGINA 37

SANTA MARGHERITA

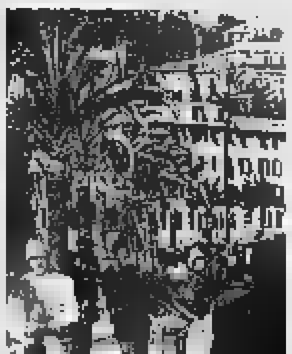

TUTTO IL CONSIGLIO E' CON I PESCATORI

Approvato documento che sostiene la richiesta della categoria di lavorare anche nei fine settimana

Giuliano Vignolo A PAGINA 35

GENOVA

[redacted] AL [redacted] CON I «FICHI D'INDIA»

Via alle prevendite per assistere allo spettacolo dei comici il 4 e 5 maggio

Maura Boccaccio A PAGINA 43

Presentando questo coupon al nostro punto vendita avrete diritto ad [redacted] sconto di

L. 20.000

per acquisti minimi di L. 100.000 sul listino di vendita al pubblico

Offerta non cumulabile
Ogni cliente può beneficiare dell'offerta una volta sola

La Maranzana

CANTINA MARANZANA
Soc. Coop.r.l.

VINI D.O.C. PIEMONTESI

Dalle nostre colline alla Vostra tavola, la tradizione dei nostri vini.

Orario di vendita al pubblico dei vini sfusi [redacted] in bottiglia:
da lunedì [redacted] sabato: 8/12-14/18;
domenica mattina: 9/12;
chiuso domenica pomeriggio

Via San [redacted] 20 - 14040 MARANZANA (AT) TEL. 0141.77927 - FAX 0141.777287
http://www.immagine.com/CantinaMaranzana E-mail:cantmaran@tin.it

lucazanini.it

Dal mistero alla scienza.

**Per conoscere la Sindone attraverso i luoghi biblici, i reperti storici, le analisi sul lino e seguirne il lungo itinerario geografico dal medioevo all'inizio del terzo millennio.
Per comprendere con l'ausilio della scienza il mistero del sudario che, secondo la tradizione, è stato il lenzuolo funebre di Gesù Cristo.**

Pierluigi Baima Bollone
SINDONE E SCIENZA
all'inizio del terzo millennio
pp. 284 - 16 tavole a colori
L. 24.000

I VOLUMI DE "LA STAMPA" DISTRIBUITI DA RCS LIBRI SONO IN VENDITA NELLE MIGLIORI LIBRERIE
Per informazioni: 011/6568493, oppure edizionilibrarie@lastampa.it

I libri de
LA STAMPA

Due mozioni scatenano le polemiche, accordo per l'uscita in mare anche nei weekend

Piazze e parcheggi, due casi per Santa

E tutto il Consiglio si schiera dalla parte dei pescatori

SANTA

Consiglio comunale giovedì a Santa Margherita un solo argomento al centro del dibattito, seguito da tre mozioni e un ordine del giorno, proposto dalla minoranza, sulla richiesta di deroga al riposo settimanale dei pescatori. La prima pratica in discussione, con la quale l'amministrazione comunale invia le osservazioni del Comune circa il Piano territoriale di coordinamento della Provincia, è stata illustrata dall'assessore Dirodi, poi è passata con il voto della maggioranza e l'astensione del consigliere Costa del «Gruppo misto».

Successivamente sono state discusse le mozioni presentate dalla minoranza. La prima, presentata dal consigliere Sartori, riguardava i posteggi a pagamento in prossimità di salita al Castello: il consigliere ha criticato la maggioranza accusandola di «non fare niente» per risolvere la carenza di posteggi. Il sindaco Angelo Bottino ha spiegato che con la nuova gestione dei parcheggi a pagamento lo scorso anno il Comune ha incassato 570 milioni contro una spesa di 222 per coprire il costo del personale addetto: guadagno netto per le casse comunali 350 milioni.

La mozione successiva ha riscaldato l'ambiente: i consiglieri Cozzio, Arecco, Balsi, Solari e Ferrini hanno criticato i lavori effettuati in piazza Fratelli Bandiera, dove la ripavimentazione in pietra non è stata eseguita secondo le indicazioni del capitolato: «Avete sbagliato - hanno detto i consiglieri di minoranza. Con quello che costa questo lavoro il risultato è pessimo: le pietre sono disconnesse, le vie di fuga tra pietra e pietra non sono regolari e il passaggio delle auto sulla nuova pavimentazione provoca rumore».

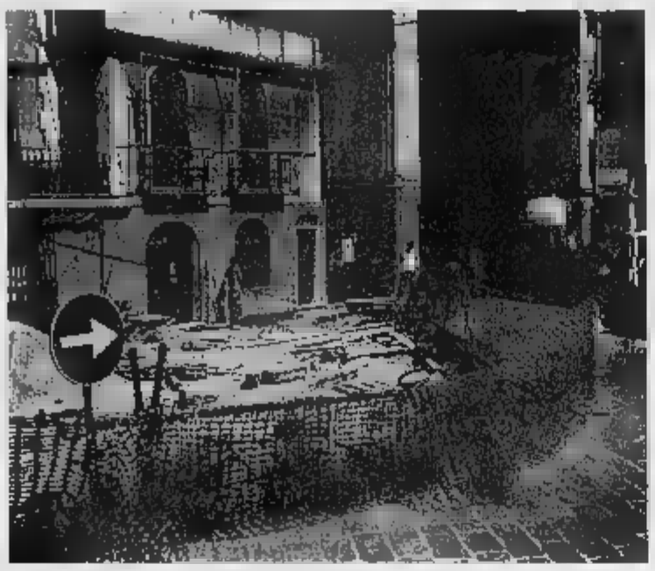

I lavori di ripavimentazione di piazza Bandiera a Santa Margherita al centro delle polemiche: l'opposizione contesta il risultato e chiede che i difetti vengano riparati. A destra parcheggi in centro città, un altro argomento di contrasto

La maggioranza ha ammesso che qualcosa non ha funzionato perciò, dopo avere chiesto alla ditta che ha effettuato la ripavimentazione di riparare i punti sconnessi, il lavoro è stato sospeso e l'incarico revocato. La maggioranza ha anche spiegato che non si poteva sospendere l'ordine appena iniziato il lavoro, anche se subito è stato notato che il risultato non era quello sperato. C'erano obblighi da rispettare. Comunque non verrà pagato il lavoro contestato e verrà dato un incarico ad altra ditta per finire l'opera. Gli stessi consiglieri di minoranza in una mozione chiedevano i motivi del ritiro della pratica, lo scorso Consiglio comunale, riguardante l'adesione a Promotigullio. L'assessore competente Cademartori e lo stesso sindaco Bottino hanno spiegato di avere deciso di rinviare l'adesione perché «ritenevamo fosse tutto pronto, invece mancava documentazione. Quando tutto sarà pronto riporteremo la pratica in Consiglio e la discuteremo». Due consiglieri di minoranza, Arecco e Ferrini, hanno avanzato alcune perplessità sulla decisione di rinvio.

Infine è stato discusso un ordine del giorno presentato dal consigliere Costa, che lo stesso aveva presentato anche in Provincia, sulla necessità dei pescatori di rinunciare al riposo obbligatorio di fine settimana. Il documento è stato approvato all'unanimità. Il problema della sospensione della pesca a strascico il sabato e la domenica, a Santa Margherita è molto sentito: la locale flottiglia è composta da ventidue pescherecci e su ogni imbarcazione lavorano i componenti di almeno tre famiglie.

A causa delle pessime condizioni del mare dei primi tre mesi dell'anno il guadagno dei pescatori è stato notevolmente decurtato. Oltre alla drastica riduzione del fatturato, nel settore è iniziata una vera e propria crisi occupazionale, con equipaggi dimissionari e costi sociali crescenti per la mano d'opera ferma a terra. Per questo l'ordine del giorno è stato approvato all'unanimità. La giunta è quindi impegnata a inoltrare il documento al ministero competente, tramite la Regione, e alla Capitaneria di Porto di Genova. [g. vi.]

Ecco le iniziative

Aumentare la raccolta dei rifiuti

SESTRI LEVANTE. La Comunità Montana Val Petronio ha promosso una campagna per informare sugli obbiettivi e le modalità della raccolta differenziata. Sono diverse le iniziative per raggiungere l'obbiettivo, presentate ieri pomeriggio al Grand Hotel Villa Balbi di Sestri Levante: realizzazione di un logo da affiancare allo slogan esistente «Raccolta differenziata, la strada obbligata»; incontri pubblici con la cittadinanza e gli operatori commerciali; realizzazione e diffusione di spot televisivi su emittenti locali; distribuzione di omaggi, come borse di tela, penne biodegradabili, contenitori; creazione di una videocassetta e di un opuscolo informativo sulle varie fasi della raccolta.

Affinché i servizi di raccolta differenziata possano svolgersi con efficienza, «è necessario che l'utenza sia pronta a utilizzarli in modo adeguato - è stato detto ieri al convegno. Infatti le iniziative per informare e sensibilizzare i cittadini ricoprono un ruolo fondamentale per i moderni servizi di igiene urbana». Il servizio sovracomunale organizzato dalla Comunità interessa attualmente i quattro Comuni del comprensorio: Casarza, Castiglione Chiavarese, Moneglia e Sestri Levante, per un totale di circa 50 mila abitanti. Nonostante le prevedibili difficoltà iniziali, dovute all'inevitabile per occorrente i cittadini per capire l'importanza di dividere i rifiuti, la fase di avviamento del nei quattro Comuni ha dato esito positivo. Alla fine del 2000 la raccolta differenziata ha raggiunto una media del 17 per cento. L'«isola ecologica» di Bargone, dove esiste la possibilità di portare anche rifiuti ingombranti, sta funzionando a pieno ritmo. La gente ha quindi capito che separando alcuni rifiuti, la spesa per mandare il resto della «rumenta» alle discariche nel Genovesato diminuisce. Da considerare anche che Sestri Levante ha una sua discarica, a Ca' Matta, che per alcuni anni farà risparmiare oltre il 50 per cento sulla spesa di smaltimento.

In previsione del raggiungimento entro il 2003 della quota di recupero del 35 per cento della produzione differenziata dei rifiuti, è indispensabile promuovere al massimo l'iniziativa. Per questo è stato studiato un progetto didattico per le scuole del comprensorio. Verrà avviato, con la collaborazione degli insegnanti un percorso per la conoscenza del tema. Le diverse classi delle elementari, medie e superiori che hanno aderito sono quaranta, per un totale di circa settecento alunni. [g. vi.]

Le sponde del Lavagna hanno subito enormi danni in seguito all'alluvione: c'è contrasto sulle responsabilità e sui metodi d'intervento

Fontanabuona, disastri e burocrazia

E' polemica tra la Provincia e il Comune di Leivi

LEM

Nel corso dei secoli la Fontanabuona è mai stata disastrata in questo periodo. Nelle frazioni sulle colline strade interrotte da frane e nuovi smottamenti ad ogni acquazzone: la statale 225 tagliata per tutta la lunghezza per la posa delle fibre ottiche, prima da uno effettuato per conto di concessionaria di servizio di telefonia, adesso da un secondo per un'altra concessionaria. Intanto il torrente Lavagna sta portando via i terreni lungo gli argini, in particolare a San Colombano dove esisteva una «piana» coltivata centimetro per centimetro.

La Provincia sta intervenendo per migliorare il corso del torrente e la sicurezza di alcune località come Scaruglia. «L'intervento - spiega il vicesindaco di San Colombano Carlo Macellari - è stato concordato con la Provincia, in coerenza con il Piano di Bacino, per ridurre un rischio molto grave». Ci sono state polemiche per l'utilizzo di massi, per la ricostruzione degli argini, provenienti da cave della Toscana mentre la vallata è sede di grandi aziende ardesiache che potevano fornire blocchi di ardesia. Discussioni a non finire che non si sono sopite neppure quando la Provincia è intervenuta con decisione per evitare ulteriori disastri ecologici.

In particolare il sindaco di Leivi Antonio Solari lamenta l'impossibilità di intervenire nei punti dove il torrente sta erodendo terreno nel suo Comune: Solari dice di avere richiesto interventi alla Provincia senza mai ottenere risposta. Una richiesta era già stata avanzata nel 1994 per l'arginatura in località Gazzo.

Il vicepresidente della Provincia, Paolo Tizzoni subito smorzato la polemica inviando pubblica una nota, firmata dal sindaco di Leivi il 14 marzo del '94, nella quale, in risposta alla ricognizione della Provincia sui interventi di difesa del suolo, si legge che l'amministrazione comunale di Leivi ha programmato alcun intervento di bonifica o manutenzione in aree montane.

Quindi diatriba tra Leivi e la Provincia che parte da lontano. Tizzoni ha ricordato che nel giugno scorso concordato, in seguito ad una segnalazione di rischio alla presa dell'acquedotto di Leivi e Gazzo, le procedure con il Comune «facendo in modo che fosse inserito nel programma di difesa del suolo della Comunità montana». Ma i danni maggiori Leivi li ha subiti durante l'ultima esondazione del torrente Lavagna.

L'acqua ha invaso con violenza un'area golenale sulla sponda sinistra, «rimbalzando» poi in direzione di Scaruglia e di Cogozzale. «Con l'intervento in corso - spiega il progettista, l'ingegner La Barbera - si addolcisce la curva che precede questo tratto e si realizzano scogliere a difesa della sponda sinistra, per bloccare l'erosione senza impedire l'espandersi del torrente, durante le massime piene, nella zona golenale». Sono previste altre difese sulla sponda destra del Lavagna, a protezione di Scaruglia e quindi anche di Cogozzale, che si trova in Comune di Leivi.

Ultimamente la polemica tra Leivi e la Provincia è rinata per due lettere che il sindaco Solari ha inviato per chiedere l'autorizzazione alla posa di blocchi e sfridi di ardesia, lettere che non hanno ricevuto risposta. [g. vi.]

La situazione degli argini del Lavagna nella zona di Paggi, tra Cogorno e Carasco

Chiavari: l'amarezza del presidente dei liguri

Studenti liceali in Olanda Il promotore dimenticato

CHIAVARI

Un mugugno dall'Olanda. Arriva da Aldo Cuneo, il chiavarese presidente dei Liguri d'Olanda, che da anni si batte per la diffusione della cultura italiana e ligure nella terra dei tulipani.

Scrive Cuneo: «Nel maggio '96 contattai il Liceo Classico Delpino con l'intenzione di farlo partecipare ad uno scambio interculturale con il Liceo Wiringherlant, situato nel Nord Olanda. Dopo tre anni, il progetto è andato in porto: i due licei avvieranno attività parascolastiche nell'ambito del progetto Socrates, alle quali prenderanno parte anche il Liceo Marconi e un liceo danese». Domenica scorsa, gli studenti chiavaresi sono arrivati in Olanda...

Ancora Cuneo: «Sono orgoglioso di tutto questo, non per niente mi sono fatto in questi anni circa 800 km per mantenere i contatti tra i due licei. Ho tradotto in italiano il progetto dall'olandese; ho spedito fax, lettere».

Ma, c'è ma. «Dopo tutto questo lavoro, però, le direzioni delle due scuole, visto che il lavoro era ormai stato fatto, mi hanno completamente ignorato. Sono venuto a conoscenza del viaggio degli studenti di Chiavari e una studentessa del Wiringherland, che mi ha telefonato per congratularsi con me. Quando le ho detto che non ne sapevo niente, c'è rimasta male. Ho chiesto chiarimenti ai responsabili del Delpino e Marconi, mi è stato risposto che si tratta di un'iniziativa interna, e che dunque io poco c'entravo. E ancora, che non si sentivano in dovere di avvisarmi, che avrebbe dovuto farlo il liceo olandese. Ho contattato anche i responsabili di quest'ultimo: mi hanno risposto che avevano troppo da fare per tenermi informato...». [f. p.]

TERME DI ACQUI 75

STAGIONE TERMALE 2001
STABILIMENTI
SEMPRE APERTI

Stabilimento termale Nuove Terme in città
Orario continuato per cure inalatorie ed estetica
dal 12 marzo al 21 aprile e **dal 19 novembre al 15 dicembre**
Sabato solo al mattino

Stabilimenti termali Regina e Antiche Terme
zona Bagni
Orario continuato
per cure inalatorie,
piscine ed estetica
dal 22 aprile al 17 novembre
Sabato solo al mattino

Gli stabilimenti di cura aperti tutti i giorni, escluse le domeniche

Per informazioni contattare lo 0144 324390 - 0144 356007

23>26 mars 2001
Port de Nice
de 10h à 19h

Albenga: Zunino scioglie le riserve, è il candidato indipendente per il Polo

Rottura fra Cenere e Vaccarezza

A Loano Forza Italia alle comunali con due liste

Augusto [redacted]
Romano [redacted]

LOANO

Potrebbero diventare tre le liste con la possibilità [redacted] conquistare palazzo Doria nelle elezioni comunali [redacted] 13 maggio a Loano. Dopo la burrascosa rottura [redacted] Forza Italia i giochi si sono riaperti. Da una parte la componente che candida [redacted] sindaco l'assessore Angelo Vaccarezza, che ritiene di avere in base allo statuto il simbolo del partito, [redacted] appresta ha chiudere gli accordi con gli altri partiti della Casa della libertà. Dall'altra il gruppo di azzurri, iscritti, che [redacted] identifica nel sindaco uscente Francesco Cenere che annuncia un nuovo club del partito. In queste ore una commissione sta scegliendo per questi il possibile candidato a sindaco fra Pierluigi Bocchio, Remo Zaccaria, Giovan Battista Romanisio ed un «personaggio [redacted] dell'ultima ora. «Il simbolo [redacted] è una questione di Forza Italia [redacted] della coalizione», ricorda il parlamentare Enrico Nan. Terzo incomodo l'Ulivo? Sino a pochi giorni fa rassegnato, il centrodestra ha da anni circa il 70 per cento dei voti, il centro-sinistra intravede la possibilità di «intromettersi fra i due litiganti». Per questo motivo non [redacted] escluso il ritorno in questa lista di alcuni dei personaggi storici per tentare il colpaccio.

Il sindaco di Loano Francesco Cenere e Mauro Zunino [redacted] ad Albenga

Lapidario Vaccarezza: «Sono dispiaciuto di non avere Cenere. Con [redacted] aveva una squadra che lo ha reso capocannoniere, con un buon centrocampo, una forte difesa e lancio dalle ali. Ma ha scelto di militare in una squadra dell'interregionale dove al massimo potrà fare un gol e su rigore». Aveva spiega Cenere: «Sono state interrotte le trattative con il gruppo che fa riferimento a Vaccarezza. Abbiamo scelto di garantire continuità amministrativa e un deciso rinnovamento di metodi [redacted] di persone ai vertici locali del partito. Con rammarico abbia[redacted] formalizzato un nuovo club». Soft il commento del coordinatore provinciale Pietro Oliva: «Credo ci sia ancora un margine per presentare una lista unica. Chi provocherà altre soluzioni [redacted] ne assumerà la responsabilità». Alla base dei contrasti soprattutto ragioni personali [redacted] le diatribe che si trascinano, da anni, anche all'interno della lista del Polo.

Ad Albenga, intanto, tutti i partiti del centrodestra hanno dato [redacted] via libera alla candidatura [redacted] Mauro Zunino, indipendente. L'imprenditore [redacted] presidente dell'Aeroclub ha accettato.

LOANO

Coltivava canapa indiana, patteggia 4 mesi

Ha patteggiato 4 mesi [redacted] reclusione [redacted] una multa di 600 mila davanti al gup Olindo A., 35 anni, di Loano. Era accusato di aver coltivato in [redacted] due piantine di canapa indiana. [a. r.]

VILLANOVA

Abuso d'ufficio: il giudice proscioglie il sindaco

Il gup ha deciso [redacted] doversi procedere nei confronti del sindaco Pietro Balestra, 45 anni. Era indagato per abuso d'ufficio, per il rilascio di concessioni e licenze [redacted] Secondo l'accusa avrebbe favorito i destinatari sulla [redacted]ancanza di impianti fognari e dal parere contrario dell'Asl. Il gup l'ha prosciolto. [r. sr.]

BORGHETTO

Ieri la firma definitiva per il nuovo casello

Progetto esecutivo, ieri mattina [redacted] Provincia [redacted] Savona, del nuovo casello dell'Autofiori di Borghetto. Entro fine mese il voto dei Comuni interessati p[redacted] il definitivo Accordo di programma che dovrebbe consentire l'inizio [redacted] lavori entro un anno. [a. r.]

[redacted]

[redacted] ieri per l'addio a Antonino Campagna

Grande folla ieri [redacted] Noli ai funerali di Antonino Campagna, 72 anni, [redacted] dirigente Inas ed ex giornalista, morto in ospedale a Genova per problemi cardiaci. Campagna viveva a Noli da 45 anni. [a. r.]

SPOTORNO

Tessera magnetica per la raccolta differenziata

Una tessera magnetica, ad ogni famiglia, sulla quale sarà «registrata» la raccolta differenziata dei rifiuti. Questa mattina [redacted] 10,30 in piazza della Vittoria sarà presentata la nuova attrezzatura «per la promozione [redacted] l'implementazione della raccolta differenziata». [a. r.]

Interventi anche per la pulizia dei fiumi

Lavori pubblici al via a Finale

FINALE L.

Posteggio del Palacios, strade d'accesso all'ex ospedale Ruffini, via Cappa, torrenti, cimitero, fognature. Sono le zone di Finale dove nelle prossime settimane saranno aperti dal Comune numerosi cantieri. E' lunga la lista di lavori pubblici messa in cantiere dall'amministrazione Cervone.

Costerà 190 milioni la sistemazione del parcheggio [redacted] Palacios a Finalborgo. Previsti interventi anche sul ponte [redacted] Porta Reale. Ci vorranno 300 milioni per ampliare alcuni tratti di via Monticello [redacted] via Pineta in previsione dell'afflusso [redacted] veicoli diretti all'ex ospedale Ruffini dove nel giro di pochi mesi sarà inaugurata l'Rsa per anziani dell'Asl e la Casa di riposo comunale.

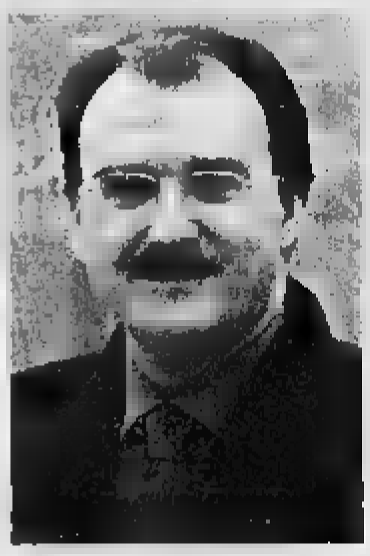

Il sindaco Pier Paolo Cervone

Investimento di 270 milioni in via Paolo Cappa. Altri 67 milioni [redacted] spesi per parco giochi e verde pubblico a Calvisio (case popolari) e in un tratto dell'ex area Fs di Varigotti. Sarà ampliata anche [redacted] Cappa, attualmente stretta e pericolosa. Previsti 270 milioni per l'abbattimento e la ricostruzione del muro di cinta del convento dei Benedettini.

Per pulire [redacted] i torrenti Pora, Sciusa [redacted] Aquila stanziati 250 milioni. Per la rete fognaria gli investimenti sono di 600 milioni fra Finalpia e Calvisio [redacted] 2 miliardi e [redacted] milioni per il collegamento (lavori già in corso), della rete da Varigotti [redacted] capo Noli. Per i cimiteri 500 milioni [redacted] necessari per i nuovi loculi [redacted] Calvisio [redacted] 452 per il camposanto [redacted] Finalborgo. Altre spese [redacted] a Porta Testa [redacted] in via Concezione per «nascondere» i cassonetti della raccolta rifiuti. Finale, con le giunte presiedute da Pier Paolo Cervone, è stata tra le prime cittadine [redacted] creare, almeno nel centro, delle «oasi» nascoste per [redacted] raccolta differenziata dei rifiuti solidi urbani. [a. r.]

Oggi ad Alassio

Piol, Fazio e Lagorio all'Unitre

ALASSIO. Al convegno internazionale «Le Unitre alla scoperta dell'essere nel terzo millennio», nell'auditorium dell'istituto «Don Bosco», [redacted] è di scena un piccolo gotha della cultura italiana. Ad introdurre i lavori sarà [redacted] giornalista, scrittore ed ex-presidente di «Italia nostra» Mario Fazio, seguito dal consulente finanziario Elserino Piol, che tratterà il tema della «Globaliz[redacted] e della [redacted] economy». La problematica del «Colloquio tra le generazioni» [redacted] invece affrontata dalla scrittrice ligure Gina Lagorio. Interverrà poi, sulla tematica della «Globalizzazione e nuove forme di comunicazione», il docente [redacted] sociolo[redacted] Giancarlo Rovati. Oggi pomeriggio sarà un susseguirsi di seminari, tenuti da noti docenti, psicologi e psicoterapeuti: «Gli orientamenti dei valori all'inizio del III millennio», «Accademia di cultura ed umanità», «La costruzione/ricostruzione dell'identità personale nella terza età» e «Cultura dei valori [redacted] cultura dei saperi». Domani ultimo giorno di convegno. [m. br.]

Raffica di controlli della polizia postale lungo tutta la Riviera

Videogiochi «pirata», un blitz

Sequestrati in un esercizio di Loano

SAVONA

Blitz della polizia postale in un esercizio commerciale [redacted] Loano. Sono [redacted] sequestrate decine [redacted] videocassette, videogiochi [redacted] Dvd sprovvisti del marchio Siae.

I controlli sono stati estesi a tutta la Riviera. [redacted] particolare, [redacted] centri [redacted] Andora, Alassio [redacted] Loano. Così come era stato fatto, settimane fa, nel levante sav[redacted] (c'era stato un sequestro analogo a Varazze).

L'attenzione degli uomini dell'ispettore Alberto Bonvicini si [redacted] soffermata su un [redacted]izio commerciale loanese, dove sono state riscontrate alcune irregolarità. I poliziotti hanno sequestrato una trentina di videogiochi, altrettanti Dvd [redacted] una ventina di videocassette esposte senza il bollino della Siae.

Il materiale sarà [redacted] sottopo[redacted] a perizie. L'ipotesi è che possa trattarsi [redacted] merce duplicata, non originale. E ancora, la polizia postale ha sequestrato anche un centinaio di videocassette che sarebbero [redacted] poste in vendita, nonostante fossero destinate all'esclusivo noleggio.

L'attività della polizia postale è volta a combattere la «pirateria» informatica e degli home-video. Esiste un mercato parallelo, dove si possono acquistare a prezzo nettamente inferiore rispetto ai listini ufficiali videocassette e videogiochi non originali, duplicati dal[redacted] vere copie; se rivenduti, come originali, aumenta il margine di guadagno. [f. p.]

[redacted] RAGGIRATA ANZIANA DONNA

Ancora un'anziana raggirata. E' successo a Borghetto S. Spirito. E.R., di 78 anni, la vittima. A casa [redacted] si è presentata una coppia. «Siamo tuoi vecchi conoscenti, ricordi?». La pensionata non ricordava, ma ha pensato che fosse colpa della sua memoria. Così ha fatto entrare le due persone. Una s'è messa [redacted] parlare con lei, l'altra ha fatto il giro delle [redacted] Quando l'hanno salutata, andandosene, si [redacted] portati via [redacted] e preziosi per un valore complessivo di sette milioni. Sempre [redacted] carabinieri si [redacted] rivolto anche C.D., di [redacted] anni, di Villanova: dall'esposto è scaturita una denuncia per appropriazione indebita nei confronti di M.D, 55 anni, sempre di Villanova. E' accusata di appropriazione indebita. A seguito di indagini è spuntato un libretto di risparmio, dove la donna avrebbe depositato 180 milioni, presunti proventi - [redacted] questa l'ipotesi dei militari - [redacted] altre appropriazioni poco chiare. [redacted] ancora, un furto in abitazione a Albenga: i ladri hanno forzato [redacted] portafinestra [redacted] hanno rubato a M.M., di 38 anni, un Rolex e preziosi. [m. br.]

I tifosi sognano di non vedere le solite volate, ma la Classicissima paga il tributo al nuovo ciclismo

E che sia la Milano-Sanremo della svolta

Nuovo tracciato, con quali protagonisti? Oggi la corsa

[redacted] LA CORSA IN LIGURIA

LOCALITA'	DISTANZE per-corse	da per-correre	[redacted] medie km/ora 40	42	44
[redacted]					
Croce del Grigno a dx S. P. 49	146.7	140.3	13.10	12.59	12.50
Sassello - innesto SS. 334	152.8	134.2	13.19	13.08	12.58
Colle del Giovo	158.5	128.5	13.27	13.16	13.06
Il Giovo	159.8	127.2	13.29	13.18	13.17
S. Giustina	162.9	124.1	13.34	13.22	13.12
Mad. del Salto - SS. 334	165.0	122.0	13.37	13.25	13.15
Stella	[redacted]	119.0	13.42	13.30	13.19
Albissola Superiore - SS. 334	172.9	114.1	13.49	13.37	13.25
Albissola Marina - innesto SS. 1	174.0	113.0	13.51	13.38	13.27
Galleria Valloria mt. 115	176.0	111.0	13.54	13.41	13.30
Savona - Lungomare Matteotti					
C.so [redacted] - c.so Vittorio Veneto	177.5	109.5	13.56	13.43	13.32
Zinola	181.5	105.5	14.02	13.49	13.37
Vado Ligure	183.5	103.5	14.05	13.52	13.40
Spotorno - Galleria mt 220	190.5	96.5	14.15	14.02	13.49
Noli - Galleria capo Noli	193.0	94.0	14.19	14.05	13.53
Varigotti - Galleria Varigotti mt. 116	197.5	89.5	14.26	14.12	13.59
Finale Ligure	202.5	84.5	14.33	14.19	14.06
Lido di Borgio Verezzi	206.2	80.9	14.39	14.24	14.11
Pietra Ligure	208.2	78.8	14.42	14.27	14.13
Loano	211.2	75.8	14.48	14.31	14.18
Borghetto S. Spirito	214.2	72.8	14.51	14.35	14.22
Ceriale - 2° rifornimento	216.2	70.8	14.54	14.38	14.24
Albenga - v.le dell'Agricoltura - v.le Pontelungo	222.0	65.0	15.03	14.47	14.32
P.zza Garibaldi - via Genova - ponte L. E. Viveri					
Via Piave - innesto SS. 1 Aurelia					
Alassio - via Mazzini - corso L. da Vinci	228.8	56.2	15.13	14.56.	14.42
Laigueglia	232.1	54.9	15.18	15.01	14.46
[redacted] Mele	235.1	51.9	15.22	15.05	[redacted]
[redacted] Marina	237.4	[redacted]	15.26	15.09	[redacted]
[redacted]					
[redacted] Cervo - Mimosa	240.4	[redacted]	15.30	15.13	14.57
[redacted]	241.4	45.6	15.32	15.14	14.59
Diano Marina - p.zza Garibaldi - v.le XX Settembre	245.4	41.6	15.38	15.20	15.04
Capo Berta	247.9	39.1	15.41	15.24	15.08
Oneglia - via Serrati - [redacted] della [redacted]	251.0	36.0	15.46	15.28	15.12
Imperia - v.le Matteotti - via Nizza	253.6	[redacted]	15.50	15.32	15.15
S. Lorenzo al Mare	259.6	27.4	15.59	15.40	15.24
Cipressa	265.4	21.5	16.8	15.49	15.31
Innesto via Aurelia SS. 1 - a dx	268.7	18.3	16.13	15.53	15.35
S. Stefano al Mare	270.1	16.9	16.15	15.55	15.38
Riva Ligure	272.1	14.9	16.19	15.58	15.41
Arma di Taggia - Galleria di Castelletti mt. [redacted]	275.1	11.9	16.22	16.03	15.45
Capo Verde	277.5	9.5	16.26	16.06	15.48
SS. 1 - bivio dx Poggio di [redacted]	278.5	9.0	15.27	16.07	15.49
Santuario N. S. della Guardia	279.7	7.3	16.29	16.09	15.51
Poggio di Sanremo	281.3	5.7	16.31	16.11	15.53
Innesto via Aurelia SS 1	274.6	2.4	16.36	16.16	15.58
Via Cavallotti - rondò Garibaldi - c.so Raimondo					
Sanremo - via Roma	287.0	0.0	16.40	16.20	16.01

Gian Paolo Ormezzano

Lo scorso sabato 17 marzo la notizia del ciclismo fu questa: non c'è la Milano-Sanremo. Ancorata da sempre al 19 marzo, giorno di San Giuseppe, e comunque negli ultimi anni al sabato più vicino a quella data, la Sanremo di quest'anno è stata spinta avanti, chissà se definitivamente, dal calendario nuovo, che si ispira soprattutto alla Spagna, al suo sole e alle sue pesetas ottime e abbondanti, per offrire gare [redacted] gare già da febbraio.

La Spagna in pratica sta eseguendo l'occupazione della prima [redacted] parte del calendario, dopo aver eseguito, [redacted] lo spostamento della Vuelta a settembre, l'occupazione dell'ultima parte. Per sapere se [redacted] Sanremo sarà vittima o [redacted] di questa occupazione, bisogna aspettare il calendario del 2002, mentre nel relativo della corsa di oggi bisogna sperare che, più avanti nella stagione di sette insignificanti o (dipende) importantisismi giorni, produca o no qualcosa [redacted] buono anzi [redacted] speciale, che vada addirittura al di là del postulato di classicità, e quindi di importanza all'antica, della corsa.

Ma non solo c'è stata, in chiave [redacted] riduttiva, la notizia del 17 relativa all'assenza della Sanremo. C'è pure quella relativa all'assenza oggi del Turchino, la montagna fra Piemonte e Liguria che [redacted] 1946, grazie alla fuga di Fausto Coppi che, primo al traguardo con più di un quarto d'ora di vantaggio sul francese Lucien Teisseire, reinventò il grande ciclismo dopo lo strazio bellico. Una frana ha costretto ad inventare un nuovo percorso, i ciclisti arrivano al [redacted] ad Albisola, per salite e discese nuove, e la Liguria, l'Aurelia perdono la Sanremo da Voltri a lì. Sono comunque due amputazioni. Che potrebbero diventare semplici benefiche potature, specie la seconda, [redacted] giorno e su asfalto diverso fiorisse una corsa nuova e bella. Con tante scuse a San Giuseppe ed al Turchino.

In attesa di sapere, tifiamo per una Sanremo comunque sempre tale da schermare, da offuscare tutto quello che, nel 2001 del ciclismo, è sin qui accaduto, ed anche da condizionare il resto della stagione, con un verdetto che ipotizzi dittatura, rivoluzione, rivincita, insomma qualcosa di grosso. Qualcosa di pedalato, ancor più valido della suggestione statistica che gira attorno al velocista tedesco Erik Zabel, vittorioso l'anno scorso e anche nel '97 e '98, quando si infilò con le due vittorie consecutive (tre, mai nessuno) nel gruppetto di eletti che comprende Girardengo, Bar[redacted]li, Coppi, Petrucci, Merckx (il bis [redacted] volte, più a fare sette - record - un successo isolato), De Vlaeminck e Fignon.

Zabel per la quarta vittoria, tutto o quasi il resto del [redacted]iclismo impegnato, con l'aiuto eventuale delle salite nuove, a rendere dura [redacted] dunque meno sprintabile la corsa. La Liguria è come sempre chiamata a contornare la Sanremo [redacted] una presenza fisica che diventa, nel terzo millennio che sarà quello della teleutenza dominante (e dominata), sempre più preziosa, con - si spera - entusiasmo e partecipazione ad evitare che si raggrinzi, si accartocci in presenza soltanto museale. Sanremo è stata quest'anno la città del festival canoro meno seguito, orbato di attenzioni che parevano, qualitativamente e quantitativamente, ormai stra-acquisite. Esiste uno spazio sentimental-popolare in qualche modo, diretto [redacted] indiretto, fisico o elettronico, lasciato libero.

Esiste persino la speranza diciamo pure poetica che l'italiano abbia in qualche modo bisogno di Sanremo, festival o corsa, con la gente che aspetta sotto la passerella di via Matteotti o dietro le transenne in [redacted] Roma. E che, [redacted] si propone alla grande, il ciclismo possa usufruire, pro se stesso, del calo del festival. Lo [redacted] un vecchio giornalista che, quando il festival cominciava vagamente ad affermarsi, spedito dal suo giornale a Sanremo per seguire gli allenamenti sulla Riviera ligu[redacted] dei ciclisti che pedalavano sognando soprattutto la Classicissima, veniva invitato a fare qualche pezzo anche sui cantanti, che abbastanza timidamente eseguivano la loro sagra canora proprio in quel posto ed in quei giorni [redacted] che, poveretti, valevano qualche riga anche loro.

L'ultima volata di Zabel a Sanremo: anche stavolta il velocista tedesco potrebbe risolvere a proprio favore la Classicissima

GLI [redacted] GARA

TEAM DEUTSCHE TELEKOM (GER)
1. Zabel E. (Ger); **2.** Aldag R. (Ger); **3.** Fagnini G. M. (Ita); **4.** Elli A. (Ita); **5.** Hundertmark K. (Ger); **6.** Klier A. (Ger); **7.** Vinokourov A. (Kaz); **8.** Wesemann S. (Ger).

CANTINA TOLLO ACQUA&SAPONE (ITA)
11. Colombo G. (Ita); **12.** Di Luca D. (Ita); **13.** Gasperoni C. (Ita); **14.** Giunti M. (Ita); **15.** Marzoli R. (Ita); **16.** Simeoni F. (Ita); **17.** Trenti G. (Usa); **18.** Yakovlev S. (Kaz).

CERAMICHE [redacted]O (ITA)
21. Figueras G. (Ita); [redacted] Coppolillo M. (Ita); **23.** Syniuskinf Y. (Blr); **24.** Duma V. (Ukr); **25.** Leaper T. (Aus); **26.** O'Neill N. (Aus); **27.** Matveyev S. (Ukr); **28.** Varriale A. (Ita).

COFIDIS (FRA)
31. Farazijn P. (Bel); **32.** Fofonov D. (Kaz); **33.** Kivilev A. (Kaz); **34.** Lelli M. (Ita); **35.** Mattan [redacted]. (Bel); **36.** Peers C. (Bel); **37.** Planckaert J. (Bel); **38.** Trentin G. (Ita).

CREDIT AGRICOLE (FRA)
41. Baskstedt M. (Swe); **42.** Bessy F. (Fra); **43.** Hinault S. (Fra); **44.** Hushovd T. (Nor); **45.** Julich B. (Usa); **46.** Morin A. (Fra); **47.** O'Grady S. (Aus); **48.** Voigt J. (Ger).

CSC - WORLD ONLINE (DEN)
51. Beeckman K. (Den); **52.** Hamburger B. (Den); **53.** Hoffman T. (Ned); **54.** Larsen N. B. (Den); **55.** Piil J. S. (Den); **56.** Piziks A. (Lat); **57.** Rittsel M. (Swe); **58.** Sorensen R. (Den).

DOMO - FARM FRITES (BEL)
61. Knaven S. (Ned); [redacted] Cassani E. (Ita); **63.** Milesi [redacted]. (Ita); **64.** Museeuw J. (Bel); **65.** Peeters W. (Bel); **66.** Rodriguez F. (Usa); **67.** Vainsteins R. (Lat); **68.** Wadecki P. (Pol).

EUSKATEL - EUSKADI (ESP)
71. Artetxe Gezuraga M. (Esp); **72.** Chaurreau Bernardez I. (Esp); **73.** Del Olmo Zendegi T. (Esp); **74.** Etxebarria D. (Esp); **75.** Etxebarria Arana U. (Ven); **76.** Fernandez Bustinza B. (Esp); **77.** Flores Galarza I. (Esp); **78.** Martinez Trinidad J. A. (Esp).

[redacted] (ITA)
81. Baldato F. (Ita); **82.** Gustov V. (Ukr); **83.** Petito R. (Ita); **84.** Casagrande F. (Ita); **85.** Rumsas R. (Ltu); [redacted] Konysh[redacted] D. (Rus); **87.** Loda N. (Ita); **88.** Tosatto M. (Ita).

[redacted] (FRA)
91. Casero Moreno R. (Esp); **92.** [redacted]ing[redacted] D. (Usa); **93.** Perez L. (Esp); **94.** Hernandez Bertran J. J. (Esp); **95.** Plaza D. R. (Esp); **96.** Rebollo Aguado J. I. (Esp); **97.** Teutenberg S. (Ger); **98.** Sastre Estevez I. (Esp).

IBANESTO.COM (ESP)
101. Arrieta J. L. (Esp); **102.** Benito Guerrero A. (Esp); **103.** Bruseghin [redacted]. (Ita); **104.** Dominguez J. C. (Esp); **105.** Gil Perez K. (Esp); **106.** Latasa Lasa D. (Esp); **107.** Mancebo Perez F. (Esp); **108.** Osa Eizaguirre A. (Esp).

KELME - COSTA BLANCA (ESP)
111. Cabello F. (Esp); **112.** Pascual Llorente J. (Esp); **113.** Gutierrez Cataluna J. E. (Esp); **114.** Tauler A. (Esp); **115.** Gonzalez Jimenez A. (Esp); **116.** Cuenca Martinez J. M. (Esp); **117.** Garcia Quesada C. (Esp); **118.** Leon Mane F. (Esp).

LAMPRE - [redacted] (ITA)
121. Camenzind O. Sui); **122.** Barbero S. (Ita); **123.** Dierckxsens [redacted]. (Bel); **124.** Sciandri M. (Gbr); **125.** Serpellini Z. (Ita); **126.** Spruch Z. (Pol); **127.** Piccoli M. (Ita); **128.** Svorada J. (Cze).

LIQUIGAS - PATA (ITA)
131. Rebellin [redacted]. (Ita); **132.** Zanotti M. (Ita); **133.** Zanette D. (Ita); **134.** Malberti F. (Ita); **135.** Rastelli E. (Ita); **136.** Cattai S. (Ita); **137.** Salvato C. (Ita); **138.** Marini M. (Ita).

LOTTO - ADECCO (BEL)
141. Aerts M. (Bel); **142.** Bran[redacted] C. (Bel); **143.** Van Hyfte P. (Bel); **144.** De Waele F. (Bel); **145.** Marichal T. (Bel); **146.** Mikhailov G. (Rus); **147.** Tchmil A. (Bel); **148.** Van Dyck H. (Bel).

[redacted] - QUICK STEP (ITA)
151. Bartoli M. (Ita); **152.** Bettini P. (Ita); **153.** Bramati D. (Ita); **154.** Fornaciari [redacted]. (Ita); **155.** Lanfranchi P. (Ita); **156.** Scinto L. (Ita); **157.** Tafi A. (Ita); **158.** Zanini S. (Ita).

MERCATONE UNO (ITA)
161. Pantani M. (Ita); **162.** Velo M. (Ita); **163.** Mondini G. (Ita); **164.** Brignoli E. (Ita); **165.** Borgheresi S. (Ita); **166.** Astarloa I. (Esp); **167.** Forconi R. (Ita); **168.** Fontanelli F. (Ita).

MERCURY - [redacted] (USA)
171. Van Petegem P. (Bel); **172.** Van Bon L. (Ned); **173.** Vogels H. (Aus); **174.** Van Bon[redacted] G. (Bel); **175.** Tonkov P. (Rus); **176.** Teteriouk A. (Kaz); **177.** Guidi F. (Ita); **178.** Landis F. (Usa).

MOBILVET[redacted]A FORMAGGI TRENTINI (ITA)
181. Di Biase [redacted]. (Ita); **182.** Ongarato A. (Ita); **183.** Gualdi D. (Ita); **184.** Jones T. (Zim); **185.** Kadlec M. (Cze); **186.** Massi R. (Ita); **187.** Miorin D. (Ita); **188.** Murn U. (Slo).

[redacted] DEUTSCHE BANK (ESP)
191. Diaz Justo R. (Esp); **192.** Azevedo J. (Por); **193.** Gutierrez Palacios J. I. (Esp); **194.** Olano Manzano A. (Esp); **195.** Pradera Rodriguez M. (Esp); **196.** Sastre Candil C. (Esp); **197.** Zarrabeitia M. (Esp); **198.** Jaksche J. (Ger).

[redacted] (NED)
201. Dekker E. (Ned); **202.** Boven J. (Ned); **203.** De Jongh S. (Ned); **204.** Den [redacted]kker M. (Ned); **205.** Wauters M. (Bel); **206.** Lotz M. (Ned); **207.** Zberg [redacted]. (Sui); [redacted] Zberg M. (Sui).

TACCONI SPORT VINI CALDIROLA (ITA)
221. Bortolami G. (Ita); **222.** Balducci G. (Ita); **223.** Radaelli M. (Ita); **224.** Hauptman A. (Slo); **225.** Miceli R. (Ita); **226.** Bossoni P. (Ita); **227.** Klemencic Z. (Slo); **228.** Minali N. (Ita).

TEAM COAST (GER)
231. Aebersold [redacted]. (Sui); **232.** Gianetti [redacted]. (Sui); **233.** Hoj F. (Den); **234.** Huser R. (Sui); **235.** Meier R. (Sui); **236.** Schweda R. (Ger); **237.** Michaelsen L. (Den); [redacted] Zuelle A. (Sui).

US POSTAL SERVICE (USA)
241. Barthe [redacted]. (Fra); **242.** Ekimov V. (Rus), [redacted] Hincapie G. (Usa); **244.** Joachim B. (Lux); [redacted] Kjaergaard S. (Nor), **246.** Vandevelde C. (Usa); **247.** Vasseus C. (Fra); **248.** White [redacted]. (Aus).

Il tuffo nel [redacted]uore di Liguria

Cinquanta chilometri per [redacted] sogno

Ermanno Branca
SAVONA

Cinquanta chilometri per sognare l'impresa che potrebbe strappare la Milano-Sanremo dalle mani del «dittatore» Zabel. Il tedesco della Telekom ha già vinto tre volte e le speranze [redacted] privarlo del poker sono in gran parte legate al nuovo tracciato della classica di primavera, con il frenetico saliscendi che da Ovada conduce al Bric Berton, a Sassello [redacted] al Giovo prima di gettarsi nella picchiata verso l'Aurelia. Una variante di 52 chilometri che sottraendo i corridori alla routine dello stradone, potrebbe regalare qualche chance al savonese Celestino [redacted] Bartoli, al Rebellin trionfatore della Tirreno-Adriati[redacted]. Una volta approdati sull'Aurelia mancheranno ancora 130 chilometri a Sanremo, [redacted] i moschettieri italiani sperano che il «tour» del Sassello sia sufficiente a limare le forze agli sprinter.

E' la terza volta che la Milano-Sanremo cambia percorso. Nel 1960 (introduzione del Poggio) e nel 1982 (inserimento della Cipressa) furono le esigenze di spettacolarità a suggerire le modifiche mentre quest'anno ci ha pensato l'alluvione a rendere impercorribile la discesa che dal Turchino conduce verso Genova. E così gli organizzatori sono stati costretti a inventarsi la variante che da Ovada conduce a Sassello. Un «giretto» rompigambe che Girardengo, Coppi e Binda percorrevano a ripetizione come strada di allenamento in vista degli appuntamenti più importanti. Temutissima la salita che conduce a Pian Castagna e Bric Berton. Dai 186 metri di Ovada si arriva a quota 773. Non sono le Dolomiti, ma 200 di altimetria in più rispetto al Turchino potrebbero [redacted] farsi sentire, soprattutto se ci [redacted] scatti assassini di Marco Pantani che ormai i tifosi si sognano anche di notte. Lo scollinamento [redacted] Bric Berton è così temuto che parecchi protagonisti a cominciare da [redacted] Bartoli sono andati a misurare [redacted] gambe sui tornanti. Il passaggio da Sassello è previsto fra le 13 e le 13,20.

L'ingresso in provincia di Savona [redacted] previsto alla Croce del Grigno (600 metri) con la strada che precipita poi nella valle dell'Erro sino ai 385 metri [redacted] Sassello. Prima di gettarsi sulla Provinciale per Stella, i ciclisti dovranno superare il fastidioso falsopiano che conduce al colle del Giovo (516 metri). Da qui sino ad Albissole Marina, venti chilometri di curve, strettoie e discesoni [redacted] il «rapportone» sino a rivedere il mare. A Savona i corridori sono attesi fra le 13,30 e le 13,50. Ci saranno ad attenderli le solite ali di folla alla Torretta e soprattutto in corso Mazzini, con la curva a 90 gradi che immette poi su corso Colombo. La Prefettu[redacted] annunciato che le strade verranno chiuse con un'ora di anticipo rispetto alla tabella di marcia. Dunque fra le 12,15 e le 12,30 l'Aurelia sarà bloccata. Dal capoluogo sino al confine della provincia, le uniche occasioni per vedere i ciclisti scalare un «dente» saranno Bergeggi e Capo [redacted]le. Il passaggio da Andora è previsto fra le 14,53 e le 15,26.

Leggermente più [redacted] l'altimetria dell'Aurelia imperiese, [redacted] i 77 metri della Mimosa e soprattutto i 130 di Capo Berta che verrà superato fra le 15,10 e le 15,40. Dopo un lungo discesone, i corridori entreranno a Oneglia transitando per piazza Calvi, [redacted] fontana di piazza Dante e imboccando poi via della Repubblica, il ponte sull'Impero e quindi viale Matteotti sino [redacted] Porto Maurizio. La tabella di marcia prevede il transito fra le 15,15 e le 15,50. Dopo via Nizza e corso Garibaldi si arriva a San Lorenzo al Mare e finalmente alla bella salita della Cipressa che regala altri 240 di altimetria. Il transito prima della Primavera rosa e poi della Sanremo ha indotto la Prefettura di Imperia a chiudere il traffico pesante dalle 8 alle 18 fra Capo Cervo e Ventimiglia. Per [redacted] auto, solito black-out di un'ora prima del transito della corsa.

Pantani, il più amato e atteso in riviera

Per le donne, [redacted]

Da Varazze alle 11,30 il via alla corsa che precede la Classicissima dei maschi

VARAZZE

Sono ventiquattro le squadre iscritte alla terza edizione della Varazze-Sanremo di ciclismo femminile, che prenderà il via stamani alle 11,30. La gara, denominata «Primavera Rosa», è valida quale prova di Coppa del Mondo e si snoderà su un percorso di 118 chilometri. Il ritrovo di partenza è fissato alle 9,50 in Piazza San Domenico a Varazze, mentre il via ufficiale verrà dato poco dopo sulla via Aurelia.

Cinque le formazioni italiane che si presentano all'appuntamento: Team Alverti-Immobiliare Lucca, Edilsavino, Gas Sport Team (con la campionessa uscente Staburskaia, la Pregnolato [redacted] la Cappellotto), S.C. Michela Fanini Record Rox e La Rosa dei Venti.

Tra le squadre da seguire anche la sanmarinese Alfa Lum nelle cui fila milita Sara Felloni, vincitrice della prima edizione. Al via poi le principali squadre internazionali che [redacted] daranno battaglia sul percorso che, un paio d'ore più tarde, vedrà transitare i protagonisti della Classicissima d'apertura. Il traguardo è fissato in via Roma a Sanremo, con conclusione prevista intorno alle 13,45.

La «Primavera Rosa» è l'ulteriore testimonianza del feeling esistente tra il ciclismo femminile e Varazze che, l'estate scorsa, ha anche ospitato una tappa del Tour de France. (g. o.)

Infine il trampolino del Poggio

Ultima, magica salita verso il traguardo

Bruno [redacted]
SANREMO

La «inventò» Vin[redacted] Torriani nel 1960. Gli Italiani non vincevano la «Sanremo» dal 1953. Era diventata una corsa stregata. Alcuni amici sanremesi lo portarono sulla salita del Poggio. «Perchè non inserirla nel tratto finale?», gli dissero. Un modo, si pensava, per neutralizzare i velocisti belgi. Torriani disse sì, [redacted] funzionò. Gli italiani avrebbero vinto solo, dieci anni dopo, nel 1970 con Dancelli. [redacted] il Poggio diventò l'elemento distintivo del tratto finale della «classicissima». Un trampolino [redacted] via Roma. Lo stesso Poggio che, anche oggi, sarà l'ultima asperità della corsa.

PUNTI STRATEGICI. Ormai [redacted] anni il tratto finale della «Sanremo», come quello delle altri grandi classiche, [redacted] strabocca più di folla. Colpa della tivù che porta nelle case la corsa, metro p[redacted] metro. Ma, per gli «irriducibili», restano alcuni punti strategici dove seguire gli ultimi chilometri: a Poggio dove finisce la salita [redacted] comincia la discesa ed i corridori sono costretti a rallentare; l'innesto sull'Aurelia a fine discesa; o il passaggio al Rondò Garibaldi; ovviamente il tratto finale [redacted] via Roma, ormai irriconoscibile per gli appassionati di [redacted] volta [redacted] attuali transenne-gabbie giganti ed [redacted] palco d'arrivo blindato, a fini televisivi.

[redacted] La solita «rivoluzione». Come ogni anno. L'arrivo della «Sanremo» (e, prima ancora, della «Primavera rosa» femminile) comporterà il blocco totale della circolazione sulle strade interessate alla corsa: dalle 13 blocco a Poggio (via Duca d'Aosta, piazza Libertà, via Grossi Bianchi e via Val d'Olivi), mentre dalle 13,30 il blocco scatterà nel tratto «sanremese» in corso Cavallotti, rondò Garibaldi, via Fiume, corso Orazio Raimondo, via Roma [redacted] via Nino Bixio [redacted] sulle traverse di queste vie nei punti che immettono sulle stesse (per quelle su via Roma il divieto scatterà addirittura alle 12,30). La circolazione sarà riattivata appena possibile, comunque non prima delle 17.

[redacted]. [redacted] scattati da ieri, riguardano tutte [redacted] strade interessate direttamente dalla corsa o indirettamente come il tratto superiore via Gioberti, c[redacted] Mombello che è off-limits, via Verdi e, più lontano, via XX Settembre piazzale del lungomare delle Nazioni e corso Marconi tra la chiesa [redacted] San Rocco ed il supermercato Coop, aree, queste ultime, destinate ai mezzi del seguito della corsa. Divieto di sosta anche in largo Nuvoloni che, oggi, funzionerà da capolinea dei servizi pubblici verso Ventimiglia.

LE GRANDI TAVOLE DEL MONDO

ENOTECA Contratto CANELLI

APPUNTAMENTO CON LA CUCINA INTERNAZIONALE D'AUTORE

Le Grandi Tavole del Mondo è un viaggio emozionante all'interno della civiltà della cucina internazionale; durerà un anno intero e sarà segnato ogni mese dall'incontro ravvicinato con la cucina di un grande Chef, italiano o straniero, che permetterà di conoscere le radici di quei piatti strettamente legati al territorio di provenienza e di individuare chi e che cosa li ha ispirati. L'itinerario si svolgerà in collegamento profondo con le regioni di confine, con gli alpeggi, i porti, i fiumi, gli orti e con la fantasia di 10 Chef che si passeranno il testimone nella cucina dell'Enoteca Contratto, palcoscenico di questo spettacolo illuminato da grandi stelle della gastronomia mondiale. Nel corso dei diversi appuntamenti con le culture gastronomiche dei paesi che sfileranno a Canelli durante tutto il 2001, i grandi vini Contratto sposeranno ognuna delle diverse preparazioni di questo progetto ambizioso e inusuale e renderanno il viaggio ancor più affascinante.

La partecipazione alle cene avviene esclusivamente tramite prenotazione telefonica. **Programma 2001** Per prenotazione 0141 823349 nei seguenti orari: 9-12, 14-18, dal lunedì al venerdì.

SABATO 13 GENNAIO
Ore 20.00
Jean-André Charial
RISTORANTE OUSTAU DE BAUMANIÈRE
Les Baux-De-Provence - Francia

SABATO 3 FEBBRAIO
Ore 20.00
Gianluigi Morini ■ Valentino Marcattilii
RISTORANTE SAN DOMENICO
Imola - Italia

SABATO 3 MARZO
Ore 20.00
Maria Salcuni ■ Silvano Santandrea
RISTORANTE LA TENDA ROSSA
Cerbaia - San Casciano Val di Pesa - Italia

SABATO 31 MARZO
Ore 20.00
Gualtiero Marchesi
RISTORANTE GUALTIERO MARCHESI
Erbusco - Italia

SABATO 5 MAGGIO
Ore 20.00
Alain Senderens
RISTORANTE LUCAS CARTON
Parigi - Francia

SABATO 2 GIUGNO
Ore 20.00
Piero Selvaggio ■ Angelo Auriana
RISTORANTE VALENTINO
Santa Monica - California

SABATO ■ SETTEMBRE
Ore 20.00
Carme Ruscalleda
RISTORANTE SANT PAU
San Pol de Mar - Spagna

SABATO 6 OTTOBRE
Ore 20.00
Antoine Westermann
RISTORANTE BUEREHIESEL
Strasburgo - Francia

SABATO 3 NOVEMBRE
Ore 20.00
Jean Louis Neichel
RISTORANTE NEICHEL
Barcellona - Spagna

SABATO 1 DICEMBRE
Ore 20.00
Heinz Winkler
RISTORANTE HEINZ WINKLER
Aschau - Germania

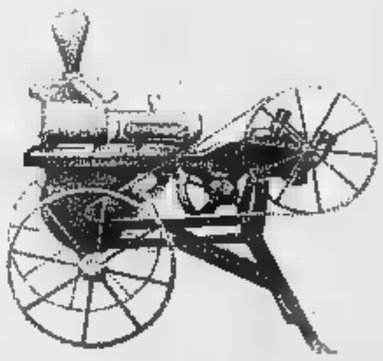

ENOTECA CONTRATTO
VIA G. B. GIULIANI, 56 - 14053 CANELLI (AT)

SGA

SAI
LA COMPAGNIA DELLA TUA VITA

LA STAMPA

BANCA C.R.ASTI
CASSA DI RISPARMIO DI ASTI S.p.A.
www.caiamabanca.com

Slow Food

Operazione congiunta per stroncare il fenomeno del commercio clandestino

Retata di abusivi a Ventimiglia

Migliaia di oggetti sequestrati a venditori cinesi

VENTIMIGLIA

Operazione contro il commercio abusivo tra le vie del mercato settimanale. Dopo l'«invasione» di venditori clandestini cinesi, che si uniti ai già «vu cumprà» africani, e proteste degli ambulanti, ieri mattina le forze dell'ordine hanno a punto una serie di interventi. La polizia ha controllato soprattutto gli abusivi di origine africana, mentre i carabinieri e i vigili urbani hanno realizzato un servizio coordinato con attenzione ai venditori asiatici che espongono cannocchiali, radio, accendini e le statuine del Buddha. La di via Chiapponi e il comando di via San Secondo si sono presto trasformati in bazar, tanta la roba sequestrata. Tra gli oggetti passati dalle mani dei venditori a quelle dei poliziotti anche canne da pesca, cannocchiali, ferri da stiro, attrezzi per il fai da te. Diciassette i cinesi fermati mentre stavano allestendo le bancarelle abusive sulla passerella del lungo Roja. Per impedire la fuga degli immigrati erano state bloccate le due uscite, in via Trossarelli e in via della Repubblica.

Invano gli abusivi, quasi tutti in arrivo da Genova, hanno cercato di nascondere la merce nei tubi dietro la passerella: è stato recuperato tutto. Le forze dell'ordine, che hanno chiesto l'autorizzazione al sostituto procuratore Francesco Pescetto, hanno operato avvalendosi di un interprete, per comunicare con gli stranieri che hanno cercato, invano, di evitare i sequestri. La scorsa settimana un gruppo di asiatici stato al centro rissa, sulle del mercato, nel tentativo di spartirsi gli spazi dove vendere i propri articoli. Gli ambulanti di Ventimiglia avevano evidenziato situazione, sollecitando maggiori interventi a loro tutela: «Qui si è di fronte a concorrenza sleale, gli animi degli operatori sono esasperati», dice il sindacalista Angelo Massacano.

Gli agenti del commissariato hanno fermato anche due senegalesi con maglie e orologi contraffatti. Intanto la polizia ha comunicato il bilancio dei sequestri di oggetti falsificati ottobre a oggi. Ammontano a più di cinquemila. Gli articoli sono, in prevalenza, borse, orologi e cinture con le griffe più prestigiose ma contraffatte.

I sequestri penali sono stati 163, 32 quelli a carico ignoti e 37 quelli amministrativi, che hanno permesso di recuperare oltre settecento pezzi, prevalentemente giocattoli. [d. bo.]

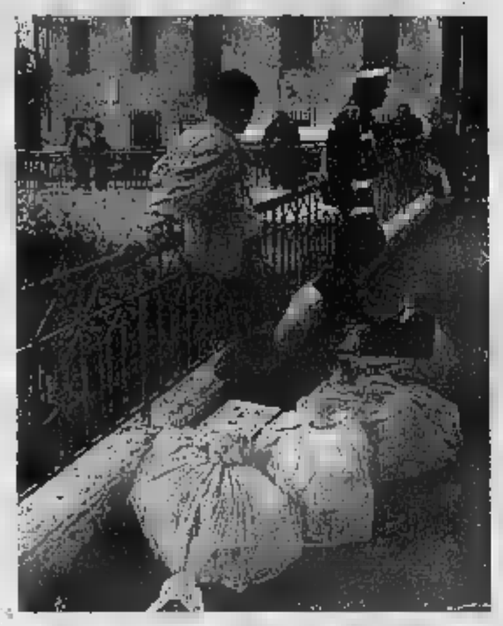

Nelle foto di Manrico Gatti alcune fasi del blitz compiuto agenti della polizia municipale (a sin.) e commissariato

Vallecrosia, niente sciopero alle Elementari di via S. Rocco

Scuola, anticipati i lavori la protesta viene sospesa

VALLECROSIA. Visita del geometra e dei tecnici del Comune, mattina, nella scuola elementare via San Rocco, dove le finestre rimanere chiuse durante le lezioni per il rischio di caduta delle controsoffittature. Gli esperti hanno dato il via alla sistemazione di una rete a maglie fitte. E' stata quindi soddisfatta la richiesta del distretto scolastico, che sollecitato interventi urgenti per evitare rischi per gli e gli insegnanti. I lavori cominceranno oggi.

Afferma la vicaria del distretto scolastico di Vallecrosia, Pia Pesante: «Oggi sono venuti i tecnici del Comune. Noi avevamo già segnalato a ottobre i problemi questo controsoffitto di polistirolo lana di roccia, che quando il vento soffia forte. Ultimamente si era anche sollevato, per cui avevamo chiamato subito per la sistemazione e avevamo bloccato l'entrata degli alunni, fin quando non era arrivato permesso di agibilità». Il distretto ha ottenuto uno stralcio dei lavori, che sarebbero dovuti iniziare a giugno, in modo da rassicurare i genitori. Sono state a disposizione due aule per mettere una rete di protezione a maglie molto fitte che eviti la caduta di materiale.

I genitori sono soddisfatti: fino all'altro giorno erano decisi a non far andare a scuola i propri figli lunedì, in segno di protesta, ma la situazione sembra migliorata. [d. bo.]

NOTIZIE FLASH

VENTIMIGLIA

Scuola intitolata a De Lorenzi

Sarà dedicata a Diego De Lorenzi la scuola elementare di Roverino. E' la proposta del sindaco Ventimiglia Giorgio Valfrè, che vuole ricordare il rocciatore di 26 anni della provincia Belluno, che ha perso la vita in una tragica caduta dalla collina di Roverino: «E' morto nel dei lavori per mettere in sicurezza la parete a rischio per la scuola. Chiederò l'autorizzazione ai suoi genitori e farò tutto il possibile perchè la scuola si possa chiamare come lui».

CAMPOROSSO

Ritrovato uno scooter rubato

I vigili urbani di Camporosso hanno ritrovato due scooter abbandonati nel centro storico. A seguito dei controlli uno è risultato rubato ed è stato subito restituito al proprietario.

VENTIMIGLIA

Sospeso il servizio filobus

La Riviera trasporti comunica che la variazione della viabilità in largo Torino, disposta dall'amministrazione di Ventimiglia, ha imposto la sospensione del servizio filoviacon conseguente utilizzo di autobus. Sarà infatti necessaria una variante alla linea filoviaria per consentire ai mezzi trazione elettrica provenienti da Sanremo una circolazione rotatoria attorno ad una aiuola centrale, in via costruzione, per raggiungere il capolinea di piazza Costituente.

VENTIMIGLIA

Anziana cade e si ferisce

Una donna di 85 anni è stata trasferita all'ospedale Santa Corona di Pietra Ligure a causa di una caduta dalla scalinata di via Verdi a Ventimiglia. Si tratta di Maria Grazia Ietto residente in via Garibaldi. E' stata soccorsa ieri pomeriggio dai militi della Croce Verde. Era svenuta. Ha picchiato la testa. [d. bo.]

PUBBLICAZIONE AVVISI DI

GARE D'APPALTO
BANDI DI CONCORSO
BILANCI

Siamo a Vostra disposizione
per fornirVi preventivi tutta l'assistenza necessaria.
Con un solo interlocutore
potrete assolvere agli obblighi di legge,
utilizzando la grande diffusione
di un quotidiano come

LA STAMPA

(Legge 587 del 8.10.1984 Art. 7)

publikompass spa

GENOVA - Via D'Annunzio, 2 Tel. 010.530.701 Fax 010.590.858

CENTRO FOTO

Corso Garibaldi, 11 - 18100 IMPERIA P.M.
Tel. Fax

Sviluppo Stampa in 1
Ingrandimenti fino al 20x30 in giornata
APS in giornata
Fototessere in 2 minuti
Assortimento Reflex Compatte
un mondo di immagini
Nikon System Dealer

L 1.2

L

L 269.000

L

* Fino ad esaurimento scorte.

LUNEDÌ: Tuttosoldi
MERCOLEDÌ: TuttoScienze e Tecnologia - Net TV
VENERDÌ: TorinoSette (solo Torino)
SABATO: Specchio - TuttolibriTempoLibero
DOMENICA: Tuttoaffari (solo Torino)

LA STAMPA

lucazanini.it

Storia quotidiana.

pp. 192 - L. 48.000

Dal primo numero della "Gazzetta Piemontese" a "La Stampa" del 2000.
I grandi eventi rivissuti attraverso le prime pagine d'epoca.
Una storia ininterrotta, da Garibaldi alla vittoria della Ferrari.

I VOLUMI DE "LA STAMPA" DISTRIBUITI RCS LIBRI SONO IN VENDITA NELLE MIGLIORI LIBRERIE
Per informazioni: 011/6568493, oppure edizionilibrarie@lastampa.its.it

I libri de
LA STAMPA

Sul fronte degli incassi, invece, continua ad essere l'ultimo della classifica

Casinò, Sanremo batte Campione

Più giocatori in sala nei primi mesi del 2001

Gian Piero Moretti

SA

E' sempre il fanalino di coda negli incassi, segno di una crisi profonda di difficile soluzione senza la profusione di nuove idee. Ma il casinò di Sanremo non è più l'ultimo della classe su tutti i fronti. Nei primi due mesi dell'anno, infatti, si è lasciato alle spalle un rivale: il casinò di Campione d'Italia che sì, ha incassato qualcosa di più, ma ha fatto registrare meno giocatori in sala. Sanremo, quindi, ha iniziato il 2001 mantenendo l'ultima posizione per quanto riguarda gli introiti prodotti dai giochi ma avanzando di un punto in graduatoria sul fronte degli ingressi. Sono gli [illegible] preoccupare. Mancano troppi miliardi all'appello, rispetto alle altre tre case da gioco: Venezia, Saint Vincent e Campione d'Italia. I giocatori ci sono, [illegible] evidentemente non bastano. [illegible] vincono troppo. E alla fine [illegible] il cassiere a piangere.

LA [illegible] Posizione di testa per Venezia che ha avuto il coraggio di investire e ora può contare [illegible] tre case da gioco. In due mesi ha incassato quasi 57 miliardi. In un [illegible] guardando gli [illegible] in proiezione, i miliardi potrebbero diventare 350. Dispone di due giochi in più rispetto a Sanremo: il poker e la roulette americana. Supera il casinò Ligure in tutti i giochi. Il settore che rende di più (ma è un fenomeno [illegible] a tutti) è quello [illegible] Slot machines [illegible] 31 miliardi e mezzo.

Secondo gradino del podio per Saint Vincent. Il casinò della Val D'Aosta, da quando Venezia ha raddoppiato il numero dei suoi casinò, ha perso la leadership che [illegible] incontrastata per [illegible] Saint Vincent è il casinò che offre la più variegata varietà di giochi: ai tradizionali aggiunge anche il Punto banco, i Craps e il Poker. In due mesi ha introitato 43 miliardi. Le Slot assicurano l'incasso maggiore ma la somma di tutti gli altri giochi supera l'introito delle macchinette mangiasoldi. Ed è l'unico caso nel panorama dei casinò italiani.

Medaglia di bronzo per Campione d'Italia che, [illegible] gli stessi giochi di Sanremo, chiude a quota 33 miliardi. Sette in più del «Casinò dei fiori». Le «slot» rappresentano quasi i due terzi dell'incasso di gennaio e febbraio. Il quadro dei giochi non prevede Craps, Punto Banco, Roulette americana e Poker.

Fuori [illegible] podio Sanremo che ha chiuso il primo bimestre con 26 miliardi e mezzo scarsi in cassa. Per Sanremo le slot machines (17 miliardi e mezzo) rappresentano più del 50 per cento del totale degli incassi. Il «Casinò dei fiori» buon ultimo, vanta qualche piccolo record: le roulette tradizionali e il Fair roulette hanno incassato un po' di più rispetto a Campione. Una piccola soddisfazione.

LE PRESENZE Altro piccolo motivo d'orgoglio per Sanremo [illegible] presenze. Sono lontane anni luce da quelle registrate a Venezia e Saint Vincent, ma superano Campione d'Italia che, almeno in questo campo, riceve il testimone [illegible] fanalino di coda. Venezia ha staccato 100 mila biglietti d'ingresso in gennaio e 86 mila in febbraio. In tutto 186.986. Alle sua spalle il casinò de La Vallèe con 130.556. Poi, finalmente sul podio, Sanremo con 50.907. Ultima la casa da gioco di Campione d'Italia staccata [illegible] unità: in tutto 48.474 presenze. Nel dettaglio Sanremo ha battuto il casinò della piccola enclave italiana in Svizzera sia in gennaio (27.400 contro 26.396) che in febbraio (23.507 contro 22.078).

[illegible] (gennaio [illegible] DI) DATI X MILLE

	ROULETTE	30/40	CHEMIN DE FER	FAIR ROULETTE	BLACK JACK	ROULETTE AMERICANA	SLOT MACHINES	CRAPS	PUNTO BANCO	POKER	TOTALE
VENEZIA	5.954.216	1.037.128	3.969.330	8.827.686	3.137.146	[illegible]	31.655.487	-	-	1.296.899	56.568.678
SAINT - VINCENT	5.504.670	2.552.360	2.801.850	9.581.779	2.375.305	-	17.015.271	549.716	[illegible]	631.464	43.035.911
CAMPIONE	[illegible]	[illegible]	[illegible]	[illegible]837	1.170.536	-	23.599.553	-	-	-	33.516.483
[illegible]	4.687.596	121.946	1.752.035	1.346.780	913.791	-	17.549.083	-	-	-	26.371.321

QUATTRO FRANCESI BLOCCATI DALLA POLIZIA

In possesso di arnesi da scasso

Quattro giovani francesi [illegible] stati [illegible] in stato di fermo dalla polizia di Sanremo perché in possesso di materiale da [illegible] grimaldelli, cacciaviti, coltelli e attrezzi vari. Il quartetto, proveniente da Nizza, [illegible] arrivato in Riviera, [illegible] un furgone tra l'altro privo di copertura assicurativa, con l'evidente intenzione di rubare dei ciclomotori. Nella foto di Manrico Gatti il materiale sequestrato. [m. c.]

NOTIZIE

ELEZIONI

Si raccolgono fondi per la campagna di Rutelli

Raccolta di fondi per finanziare la campagna elettorale di Francesco Rutelli per tutta la giornata odierna e domani mattina in piazza Colombo. I sostenitori del candidato premier distribuiranno piantine all'insegna del [illegible] «Una piantina per l'Ulivo». Iniziative analoghe si svolgono anche a Imperia, Riva, Taggia, Bordighera, Camporosso, Vallecrosia, Ventimiglia, Dolceacqua. [g. mi.]

DENUNCIA

Attenzione, truffatori [illegible] in azione

Ancora episodi di disonestà legati a false raccolte di fondi benefiche. A denunciarli, è l'Aism (Associazione sclerosi multipla) che si dichiara estranea ed invita chi è contattato a rivolgersi al numero 0184/478059, oppure a quello «verde» 800-803028. [m. c.]

GUERRA

Videocassetta sui campi di sterminio

Questo pomeriggio alle 16, a Villa Boselli, nell'ambito della mostra sullo sterminio dei Testimoni di Geova nei campi di concentramento nazisti, sarà proiettata una videocassetta. La [illegible] è aperta (fino a domani) dalle 9 alle 12 e dalle 15 alle 19. [m. c.]

SCUOLA

Corso di aggiornamento alle Elementari

Da lunedì 26 a venerdì marzo si svolgerà a Sanremo un corso di aggiornamento di basket per insegnanti elementari. Le lezioni teoriche si svolgeranno nell'Hotel Astoria, quelle pratiche nella palestra Barabino. All'iniziativa collabora la Bvc Sanremo. [m. c.]

Pianta organica

Uffici di staff e aumenti in Comune

SANREMO. In Comune [illegible] in arrivo gli Uffici di staff, mentre si lavora alla definizione delle retribuzioni di posizione previste dal contratto dei dirigenti. E' il passo che segue il varo delle posizioni organizzative dei funzionari, che si traduce in aumenti di stipendio [illegible] 10 a 18 milioni lordi l'anno per una quarantina di dipendenti (costo circa 700 milioni), [illegible] l'imminente aggiunta di un capufficio del Turismo incomprensibilmente escluso dalla manovra iniziale.

Operazioni che rientrano nel piano di riassetto della pianta organica e che, in parte, aprono nuovi sbocchi occupazionali. E' il caso degli Uffici di staff, di supporto agli organi di direzione politica. Su proposta dell'assessore Franco Solerio, la giunta [illegible] espresso parere favorevole alla costituzione iniziale di due uffici, per sostenere l'attività del sindaco Bottini e del direttore generale Borsò. La consistenza numerica dei due uffici sarà stabilita in [illegible] secondo tempo. Lunedì, il Consiglio verrà chiamato ad approvare una modifica al regolamento degli uffici e dei servizi comunali che consentirà di avviare l'operazione (ora i supporti [illegible] ammessi solo in presenza di carenze organiche, e non è il [illegible] di Sanremo). Per le retribuzioni ai dirigenti (11 in tutto) [illegible] da scogliere il nodo dell'applicazione: il Comune vorrebbe seguire l'esempio della Provincia, che ha suddiviso gli interessati in 3 fasce e fissato un aumento massimo [illegible] busta paga di 60 milioni lordi (anziché 80), [illegible] i dirigenti non sono d'accordo. [g. mi.]

Invito della Cisl

Agevolare gli anziani del Ponente

SANREMO. Tutelare i [illegible] autosufficienti, [illegible] il più possibile in famiglia l'anziano, agevolarlo nell'utilizzazione dei servizi pubblici. Queste alcuni punti inseriti nel programma del nuovo direttivo della Fnp-Cisl provinciale (undicimila tesserati).

Ad illustrare i programmi la riconfermata segretaria Piera Siffredi. «Grazie alle nuove leggi in campo socio-assistenziale - afferma - occorre procedere a un monitoraggio per accertare il numero degli anziani non autosufficienti. I servizi socio-sanitari offerti non sono sufficienti a soddisfare il fabbisogno. Residenze sanitarie assistite, residenze protette, l'assistenza domiciliare integrata sono quasi esclusivamente [illegible] nella zona Imperia mentre a Sanremo il servizio è scarso e a Ventimiglia addirittura inesistente. Ci [illegible] delle leggi che dovrebbero tutelarci. Se non riusciremo a farle rispettare siamo pronti anche alla mobilitazione».

«Siamo molto attenti - aggiunge il segretario organizzativo Massimo Ravaglia - alle tariffe che i comuni applicano su Tarsu e Ici oltre all'addizionale comunale. Proponiamo agevolazioni economiche per i trasporti per evitare che l'anziano sia costretto a restare chiuso a [illegible]. Chiediamo una maggiore attenzione verso i pensionati a basso reddito. Non dimentichiamo che in provincia ci [illegible] ben 25.761 pensioni integrate al minimo». [m. c.]

GIOVEDÌ 29 [illegible] 2001 ore 21.15
ARISTON TEATRO SANREMO
NUOVO TEATRO COMICO 9° [illegible]
MAX PISU
"Tarcisioscopia"
viaggio all'interno di Tarcisio una conferenza a cura del Prof. Urbano [illegible]
PREZZI D'INGRESSO:
poltroniss.me L. 35.000 - Poltrona e 1° fila galleria L. 25.000
galleria L. 20.000
Riduzione [illegible] età L. [illegible] della poltrona
PRENOTAZIONI TEL. 0184.506060-597822
www.aristonsanremo.com

Le giornate dell'udito bio-numerico
fino al 13 aprile nei centri AUDITION CONSEIL
Sottoponete il vostro udito a un [illegible]..
Si No
Vi fate ripetere spesso le cose ? ☐ ☐
Aumentate il volume della vostra televisione ? ☐ ☐
Dite spesso [illegible] non capisco" ? ☐ ☐
Provate [illegible] sentire in [illegible] ambiente rumoroso ? ☐ ☐
Se avete risposto si ad una di queste domande, puo essere rivelatore di un calo del vostro udito
Scegliere un'apparecchiatura uditiva puo essere fonte di molte esitazioni, ecco perché gli audioprotesisti AUDITION CONSEIL [illegible] impegnano [illegible] a farvi scoprire i [illegible] apparecchi [illegible] ici. Il trattamento numerico è un' analisi del suono in tempo reale fatto da un computer capace di effettuare più di 350 milioni di operazioni alla seconda. Gli apparecchi bio-numerici si adattano automaticamente all' ambiente sonoro e possiedono un sistema di identificazione della parola rispetto [illegible] L'apparecchiatura [illegible] permette oggi di capire bene in ogni circostanza.Grazie alla tecnologia numerica gli apparecchi uditivi sono praticamente invisibili e molto confortevoli.
La [illegible] soddisfazione sarà [illegible] ricompensa.
Se avete dei dubbi a proposito del vostro udito, vi proponiamo di prendere un appuntamento oggi stesso per approfittare delle nostre giornate promozione
Vi consiglieremo gratuitamente e senza [illegible] obbligo [illegible] parte vostra. Non esitate a telefonare al nostro centro di correzione uditiva [illegible]
Sign[illegible]k, Donalogic di [illegible] Il se d'Iso, [illegible] di St[illegible]
Li a [illegible] tutti, vi proponiamo il migliore del numerico.
AUDITION CONSEIL
Mieux entendre à Menton
15 Av. Félix Faure - 06500 Menton
Tél. 0033 4 93 41 [illegible] 47
44 Av. de la République - 06200 Nice
Parcheggio gratuito
Tél. 0033 4 93 89 [illegible] 30

Risparmi fino a un terzo e leggi un mese in più.
Tariffe abbonamenti 2001

	Annuale		
	Metropolitana* (1.250 lire a copia)	Postale (1.150 lire a copia)	Edicola (1.150 lire a copia)
[illegible]	443.000	359.000	413.000**
[illegible]	385.000	308.000	354.000
[illegible]	321.000	257.000	296.000
	Semestrale		
	Metropolitana* (1.250 lire a copia)	Postale (1.150 lire a copia)	Edicola (1.150 lire a copia)
[illegible]	225.000	180.000	207.000**
[illegible]	193.000	154.000	177.000
[illegible]	160.000	128.000	148.000

LA STAMPA
L'abbonamento. Il bello di ogni giorno.

FONDAZIONE CASSA DI RISPARMIO DI GENOVA E IMPERIA
REGIONE LIGURIA
PROVINCIA DI IMPERIA
Ministero dei Beni e delle Attività Culturali
A.P.T. RIVIERA DEI FIORI DI SANREMO
7° FESTIVAL INTERNAZIONALE della LIRICA di SANREMO
CONCORSO INTERNAZIONALE PER CANTANTI LIRICI DEL MONDO
AL VINCITORE
"PREMIO SANREMO MUSICA CLASSIC INTERNATIONAL"
E LA COPPA D'ARGENTO DEL PRESIDENTE DELLA REPUBBLICA
[illegible]: MIGLIOR CANTANTE LIRICO 2001
CONCERTO DEGLI 8 FINALISTI

pianoforte: M° L. NARZAGALES (Direttore d'Orchestra)
TEATRO CENTRALE DI [illegible]
VENERDI 30 MARZO [illegible] - Ore 21
[illegible] la partecipazione del Vincitore del Premio SANREMO INTERNATIONAL MUSICAL 2001
SARANNO [illegible] IMPRESARI, CRITICI MUSICALI, DIRETTORI [illegible] DI TEATRI E DISCOGRAFICI E REGISTI
IL PUBBLICO IN SALA È CHIAMATO A [illegible]
PRESIEDE LO SPOGLIO DELLE SCHEDE IL NOTAIO DR. A. MARZI
Presentano: Gianni Miglietta e Geraldina Grafigna
Riprese televisive RAIUNO e BROADCAST MONACO (MC)
[illegible] promotore: SANREMO MUSICA CLASSIC - Via Hope, 10 - C.P. 278 - [illegible] Sanremo - Tel. [illegible] 0184/66.70.61
POLTRONE: L. 70.000

BCS DArcy

"Sì, mi sono abbonato. Anche alla fortuna."

Aut. del Provveditorato M.P. Ricr.

Ogni mese una Fiat Punto e altri bellissimi premi in palio.

Ogni giorno leggi, ogni mese vinci.

Se ti abboni da dicembre 2000 ad aprile 2001, potrai vincere uno dei 50 premi in palio ogni mese: una Fiat Punto, 10 compatti stereo, 10 macchine fotografiche, 5 TV Color, 11 macchine da caffè, 3 PC portatili, 10 buoni benzina IP da L. 500.000. Non aspettare: prima ti abboni più possibilità hai di vincere! Scegli la formula di abbonamento che ti è più comoda:

postale: La Stampa a casa tua, risparmiando 500 lire al giorno;

edicola (Piemonte e Valle d'Aosta): ritiri La Stampa all'ora che vuoi, all'edicola che vuoi e ti paghi 1.150 lire;

metropoli (Torino città, Pinerolo e Venaria): La Stampa a casa tua, entro le 7,30, a 1.250 lire. Come vedi, il risparmio è quotidiano. In più, qualunque formula tu scelga, per 5-6-7 giorni, pagando 12 in un'unica soluzione, avrai un mese di lettura gratis. Vale a dire che il tuo abbonamento durerà 13 mesi*.

Ogni giorno leggi, ogni giorno risparmi.

Con l'abbonamento potrai scegliere tra mille vantaggi: sconti per lo sci o per il cinema, e in più la "Stampain card", che ti dà sconti e agevolazioni per la casa, la famiglia e il tempo libero.

Come puoi abbonarti?

- Per telefono, al n. 011 56.381 (servizio automatico 24 ore su 24) o per fax al n. 011 56.27.958;
- per posta, a La Stampa, via Roma 80, 10121 Torino;
- per e-mail all'indirizzo abbonamenti@lastampa.it;
- in edicola (solo per l'abbonamento edicola).

Come pagare?

- Conto corrente postale n. 950105;
- bonifico bancario sul conto 12601 intestato a La Stampa presso l'Istituto Bancario SANPAOLO di Torino;
- carta di credito, telefonando al numero verde 800-233383;
- agli sportelli del Salone de La Stampa, via Roma 80;
- in edicola (solo per l'abbonamento edicola).

*Sconti e promozioni non sono cumulabili

LA STAMPA
L'abbonamento.
Il bello di ogni giorno.

Gli appuntamenti della serata nei locali genovesi tra musica dal vivo, risate e animazione

Notte di cabaret, cover rock, jazz e blues

Daniele Raco al Borgoclub, Lil Darling al Louisiana

Le cover di Ligabue e [illegible] New Bulldog, Danilo Fatur (CCCP) al Terra di Nessuno, la Hot Blues Band da Beppe, a Temossi, il cabaret [illegible] Daniele Raco al Borgoclub di Sturla, fra gli appuntamenti del sabato sera a Genova e dintorni.

LOUISIANA CLUB. Concerto jazz del gruppo [illegible] Darling Hot Club, alle 21,30, al Louisiana Jazz Club, in Via San Sebastiano. Ingresso lire 20 mila, con tessera soci Louisiana.

NEW BULLDOG. Cover rock di Ligabue, Litfiba, Bink 182, Green Day, alle 23, [illegible] music-pub di Serra Riccò con [illegible] band dei Due di Picche.

[illegible] Animal house con Double dj Martinelli + Tsunami, [illegible] 23, nel locale di Via Chiabrera.

[illegible] Concorso musicale per gruppi «emergenti» «Australian Music Competition», alle 23, nell'australian pub di Sampierdarena (Piazza Palmetta, da Via Walter Fillak).

TERRA DI NESSUNO. Concerto dell'[illegible] CCCP Danilo Fatur, alle 22, con il nuovo singolo «Trabant Punk» e tanti altri brani.

CRAZY BULL. Musica, cover e danze con Sciavolazzi & Reverendo Max, alle 23, nella discoteca di Sampierdarena (Via Degola) [illegible] il gruppo degli Used Cars.

BORGOCLUB. Sabato sera a tutto cabaret con il «Raco Horror Picture Show», con il comico [illegible] Daniele Raco, alle 22, al Borgoclub di Sturla, in Via Vernazza (da Via dell'Ombra).

[illegible] DO [illegible] Sabato sera con [illegible] rock'n'roll dei Quattro Gatti, alle 23, al Senhor Do Bonfim, nella passeggiata a mare Anita Garibaldi di Nervi. Ingresso lire 15 mila, compresa consumazione.

[illegible] DU [illegible] Aperto a Sturla (Via Sturla 39) il nuovo locale La Cave du Roi, ritrovo in stile medievale dove fare colazione, pranzare, cenare [illegible] ascoltare musica aperto dal «re» di tante notti genovesi Carlo Alberto Gemignani, con Giovanni Rauzzi e Roberto Costa. Prenotazioni telefono 010-37.30.369.

[illegible] American bar e disco bar, dalle 22, al Sottosuolo, in Piazza Brignole, a pochi passi dalla Stazione.

IL LAMPIONE. Musica con il dj Ugo Sabatino, alle 23 all'american bar Il Lampione, in Via Oberdan 176, a Nervi.

CANTINE SQUARCIAFICO. Musica, cucina internazionale, vini francesi e liguri, dalle 22, alle Cantine Squarciafico, in Piazza Invrea, nel centro storico. Telefono 010-247.08.23.

[illegible]. Musica con i dj Fabrizio Malaspina e la vocalista Carmen, alle 22, nel music pub di Sestri Ponente.

[illegible] Musica [illegible] alle 23,30, con il Trio Santoro al Dixieland Café di Quarto, fra birre, drink e piatti texani e messicani.

NUOVO MILLENNIO. Danze e buona [illegible] ristorante-dancing Nuovo Millennio di Sant'Eusebio (telefono 010-83.65.269) con e lo chef-cantante Lucio Bani, con il [illegible] repertorio di canzoni italiane e napoletane.

«Raco Horror Picture Show» stasera al Borgoclub di Sturla con Daniele Raco

ACROPOLIS. Cucina greca, vini dell'Olimpo, musica e un romantico panorama della città all'Acropolis, questa [illegible] in salita Nostra Signora del Monte, nel quartiere di San Fruttuoso. Prenotazioni Tel. 010-50.87.68.

[illegible]. Specialità gastronomiche, enoteca e drink nel locale di Ravecca, nel centro storico [illegible]se.

[illegible] Musica, spuntini, ristorante nel locale sul mare in Corso Italia.

[illegible]. Musica dal vivo, alle 23, nel locale in Via Nicolò Daste, 108, Genova-Sampierdarena.

[illegible]. Musica e danze sopra e sotto i tavoli nel disco-pub di Galleria San Giorgio, in Via Brigata Liguria.

VANILLA. Pillole di cabaret, musica commerciale e revival '60,70 e '80 nella nota discoteca di Sturla, in Via Brigate Salerno.

MAKÒ. Musica commerciale, Hit Mania e revival, drink e ristorante, alle 23, alla discoteca Makò, in Corso Italia.

GIACOMO. Piano bar, buona cucina e dopo cena al Makò, al ristorante Da Giacomo, in Corso Italia, a Genova.

TEXANO. Musica live, drink, servizio ristorante, questa sera alle 22, al music-club restaurant café di Piazza Piccapietra.

MEMPHIS BELL. Serata di karaoke, alle 22, nel pub di Via Oberdan, a Nervi.

LA [illegible] Musica dal vivo, specialità gastronomiche, drink, alle 22 alla Vaschetta, in Via Piacenza, nel quartiere di Staglieno.

ESTORIL. Ristorante, pizzeria e discoteca, a partire dalle 22, all'Estoril, in Corso Italia.

[illegible] Discobar, drink [illegible] tavola calda nel locale genovese del Ponte Monumentale, sopra Via XX Settembre.

[illegible] [illegible] Mistral 2001, sul lungomare [illegible] Rapallo, alle 23, serata di karaoke, con Pino e Leo. Al Tiburon, in Via Betti, a partire dalle 21, birre alla spina con la formula «Bevi due paghi uno» [illegible] musica [illegible] dj Luca Angiolini.

DIVANOK. Blues, jazz, rock, hip-hop, birra, sangria e paella all'Hola!, a Cavi di Lavagna.

CARASCO. Concerto della Hot Blues Band, alle 22, da Beppe, in località Temossi. [m. b.]

Da Niro poliziotto a New York

Al cinema «Scoprendo Forrester» e «Le fate ignoranti» di Opzetek

GENOVA

Sean Connery, Margherita Buy, Robert De Niro, Craig Ferguson: il panorama cinematografico per questo fine settimana parla inglese e italiano.

Ma vediamo i principali film usciti nel fine settimana nelle sale di prima visione genovesi. All'Universale [illegible] al Centrale di Santa Margherita Ligure è arrivata l'ultima [illegible] fatica del regista turco-romano Ferzan Opzetek «Le fate ignoranti», con Margherita Buy, Stefano Accorsi e Serra Ylmaz. Il film racconta l'inaspettata amicizia fra Antonia, giovane vedova e Michele, l'amante del marito morto, [illegible] tradimento scoperto per caso leggendo [illegible] dedica su un quadro di casa.

Fra le pellicole Usa svetta «15 minuti», di John Herzfeld, in programmazione al Cineplex. Due criminali russi - gli ennesimi nella storica recente del cinema internazionale - uccidono a New York un complice di truffa e per coprire il delitto ne commettono altri, come veri serial-killer. Sulla loro strada di mettono due poliziotti, Robert De Niro [illegible] Edwards Burns. La trama non [illegible] nuovissima, ma Robert De Niro, appare a [illegible] [illegible] nella [illegible] New York e ritrova la grande vitalità che negli ultimi tempi sembrava aver smarrito.

Sempre al Cineplex e all'Universale, debutto genovese [illegible] «Scoprendo Forrester», di Gus Van Sant. William Forrester, alias Sean Connery [illegible] uno scrittore di successo, colto, misantropo, allergico alle nuove generazioni. Connery modella il [illegible] premio Pulitzer sul grande Salinger, l'autore de «il giovane Holden» e vive asserragliato nel suo appartamento nel Bronx.

Un bel giorno conosce, però, un'esuberante sedicenne di colore che gli insegnerà la vita e al quale lui insegnerà la cultura. All'Europa, Universale, Ariston [illegible] Sestri Levante continua il [illegible] «L'ultimo bacio» del regista Gabriele Muccino. Un impietoso check-up sulla generazione dei trentenni interpretato da Giovanna Mezzogiorno, Stefano Accorsi, Stefania Sandrelli. [m. b.]

Robert de Niro e Margherita Buy

Bruno Arena e Max Cavallari porteranno al Politeama il loro ultimo spettacolo

Fichi d'India, due serate a Genova

Via alle prevendite per il recital del 4 e 5 maggio

GENOVA

Al Politeama Genovese [illegible] aperte da ieri mattina le prevendite dei biglietti per assistere allo spettacolo «Roba da Fichi», con i Fichi d'India, in scena il [illegible]rdì 4 e sabato 5 maggio. Due date strappate con i denti agli impresari da Savine Scerni per offrire anche al pubblico del capoluogo ligure uno show fra i più divertenti e applauditi della stagione. Sul grande schermo da qualche settimana con «Amici Ahrarara» (Augustus), Bruno Arena e [illegible] Cavallari sfruttano l'«onda lunga» del loro grande successo esploso nella passata stagione (clamoro[illegible] il loro spettacolo al «Palco sul Mare» di Rapallo, due anni fa) con un tour teatrale altrettanto fortunato..

Al cinema, i Fichi d'India si calano nei panni di due cugini «cervelloni» [illegible] per diventare famosi sfruttano uno zio Paperon de'Paperoni tirchio e antipatico. A teatro fanno invece il verso alla televisione [illegible] li ha lanciati, patendo dal concetto che [illegible], più che mai, o sei in tivù oppure [illegible] esisti. Non importa chi sei o che cosa sai fare, se sarai famoso per quindici minuti, quindici giorni o quindici anni. Ci sei, quindi esisti. e l'eterno dilemma «apparire o essere va a farsi benedire».

Fichi d'India: via alle prevendita per acquistare i biglietti dello spettacolo

E' seguendo questo antico insegnamento che Max, eterno bambino alla scoperta del mondo, trova Bruno addormentato all'interno di un apparecchio televisivo [illegible] convinto trovarsi davanti al [illegible] della televisio[illegible] gli chiede di esaudire i suoi desideri. I desideri che il «genio» potrebbe realizzare sono tanti, ma con sua grande sorpresa e disappunto, da Max riceve [illegible] una richiesta, molto precisa: poter fare televisione. Bruno ha il suo da fare a convincerlo che lì dentro sono già in troppi e non c'è posto per tutti.

La soluzione? Un compromesso: giocare a fare la televisione. E Bruno Arena [illegible] Max Cavallari, «fenomeni» della tivù ci provano. Con l'aiuto dei loro esilaranti, strampalati e surreali personaggi vecchi e nuovi e la regia di Sergio Cosentino, i Fichi d'India tornano a grandissima richiesta in tanti teatri italiani e al Polite[illegible] Genovese, anche se solo per due sole repliche destinate a registrare prestissimo il tutto esaurito.

I prezzi dei biglietti per assistere a «Roba da Fichi» [illegible] 45 mila (poltronissima) [illegible] mila lire (poltrona). Consigliabile affrettarsi. [m. b.]

GIORNO & NOTTE

[illegible]RI

Mostra filatelica all'Università Popolare

All'Università Popolare Sestrese, oggi alle 16, inaugurazione della mostra filatelica tematica realizzata dal Museo della Croce Rossa di Campomorone. La mostra resterà aperta fino a domenica 1° aprile, dalle 16 alle 18 nei giorni feriali e nei giorni festivi dalle 10 alle 12.

MISS

Eletta la «Bella d'Inverno»

Sara Rollandi, studentessa e aspirante attrice ha vinto l'altra sera a Punta Vagno la selezione del concorso di bellezza «Bella d'inverno». Elette anche Sabrina Olivieri (Miss Punta Vagno) e Emanuela Sansalone (Miss Palador). La finale nazionale del concorso è in programma sabato 7 aprile alla Stazione Marittima di Genova.

ZAPATA

Notte «pacianca» a Sampierdarena

Musica e ritmi «pacianca», alle 23, [illegible] Centro Zapata, in via Sampierdarena con il gruppo Durante Foot-ball club.

SANT'AGOSTINO

In scena i «laboratori» [illegible] Lunaria

In [illegible] anche oggi [illegible] Museo di Sant'Agostino, diversi momenti spettacolari delle scuole e degli studenti genovesi che hanno partecipato al laboratorio con le classi dell'Istituto Comprensivo Oregina intitolato «Presenze a Sant'Agostino». Oggi l'appuntamento è alle 15,30 e alle 16,30, domani alle 10 e alle 11. Per informazioni, telefono 010-59.28.38.

CARIGNANO

Stasera si replica il «Plauto» di Campanati

Si replica, questa alle 21, alla Sala Carignano, in Via Villa Glori, la commedia dialettale «O Sosia» che Bartolomeo Rottondo ha liberamente tratto dall'«Anfitrione» di Plauto. Gli interpreti sono Aligi Culot, Roberto Bambagioni, Carlo Mondatori, Miro Gerbi, Paola Martinucci, Massimo Orsetti. La regia è [illegible] Enrico Campanati. [m. b.]

Solo due recite al Modena per uno show di gran classe molto apprezzato

Donne e stress: balletto in musica

Splendida performance delle ragazze di Blanca Li

Roberto Iovino

GENOVA

Una tranquilla giornata di stress. [illegible] mattina quando ci si [illegible] dopo una notte agitata da incubi, alla sera, a letto sfiniti dalla «guerra» quotidiana. E' il tema di «Stress», lo straordinario spettacolo ideato dalla coreografa [illegible] Li e proposto giovedì al [illegible] dai suo gruppo di splendide artiste, con la regia di Ricardo Bobet e Laurent Balensi e con la musiche di Teo Gutierrez e Cristina Hernandez-Arana.

Il tema della donna sull'orlo di una crisi di nervi è già stato, come è noto, dibattuto e affrontato in film, spettacoli teatrali, testi letterari e altro. Blanca Li regala [illegible] performance di incredibile originalità. Lì Li vanta una carriera intensa e variamente articolata. A dodici anni era nella squadra [illegible] zionale spagnola di ginnastica. A 17 si è trasferita a New York per studiare con Martha Graham. A 19 creava il suo primo balletto. E da lì si è divisa fra l'essere coreografa, ballerina, regista, cercando e mescolando generi diversi, senza perdere mai di vista l'obbiettivo di saper «giocare» con il gesto e la musica, divertendosi.

«Stress» è teatro, danza, atletis[illegible] ironia, comicità pura. Il tutto concentrato in circa un'ora di spettacolo dal ritmo incalzante e [illegible] toni sorprendenti, grazie [illegible] inventiva della coreografa [illegible] che alla bravura delle sue artiste (nel gruppo anche la Li), abili danzatrici, spigliate, belle e simpatiche. Si parte dunque dalla mattina. Quattro donne, stese su altrettanti [illegible] materassi di gommapiuma, calate in un sonno nevrotico, [illegible] salti, cadute dal letto, [illegible] improvvisi. Poi comincia la giornata, fatta di tanti, piccoli, banali e nervosi incontri-scontri. Cala [illegible] mezzo sipario a coprire i busti e a lasciar visibili le gambe. Tante gambe, belle, eleganti, [illegible] anche sportive, nervose, in [illegible] sfilata continua; il correre da una parte all'altra della città. Poi le donne manager [illegible] cartella nera. Un balletto vorticoso, costruito sul ritmo frenetico ottenuto [illegible] il battito dei piedi e delle mani: un autentico tour de force che ha esaltato la perfezione tecnica individuale e collettiva.

Godibilissima la gag dei cartoni. Ragazze impacchettate che danno vita, [illegible] [illegible] canzone soft a balli eterogenei in [illegible] affannoso inseguimento. Clou della performance la serata nel locale, alla ricerca di un'avventura o di un amore. Ragazze scatenate intorno a uomini-manichini, aggrediti, blanditi, corteggiati. In un crescendo di effusioni e di follia, fino allo scoppio di un delirio collettivo, quasi un concertato di confusione alla Rossini. Pubblico affascinato e generoso negli applausi finali. Purtroppo, due sole recite, giovedì e ieri. Spettacoli come «Stress» dovrebbero rimanere in scena qualche giorno in più.

Per sostenere i progetti di recupero della struttura anche un recital del duo Savino-Ottonello

Incontro-concerto per il «Sociale» di Camogli

S. Margherita: Farida Simonetti racconta la storia del teatro

GENOVA

Evento di rilievo [illegible] per il Circolo «Amici [illegible] [illegible] Margherita e del Tigullio»: una conferenza sul Teatro Sociale di Camogli, un concerto del Duo Savino-Ottonello e una cena alla marinara in [illegible] noto ristorante nel porto. Alle 17 nel prestigioso giardino d'inverno di Villa Lo Faro, in via Fortunato Costa, Farida Simonetti, direttore della Galleria Nazionale di Palazzo Spinola di Genova, terrà una conferen[illegible] su «Il Teatro Sociale di Camogli: un'architettura simbolo tra passato e futuro». Inizialmente [illegible] manifestazio[illegible] era stata programmata presso l'Hotel Regina Elena, ma [illegible] poi spostata nel Giardino di Villa Lo Faro. La conferenza di Farida Simonetti, che è anche storico dell'arte presso la Soprintendenza per i Beni artistici e storici della Liguria, si inserisce nell'ambito di un ciclo [illegible] incontri del Circolo che intende portare all'attenzione del pubblico un'architettura teatrale stori[illegible] e di suggestiva bellezza, purtroppo attualmente inagibile e chiusa.

Il Circolo intende anche illustrare i termini della Fondazione tra palchettisti, Provincia di Genova e Comune di Camogli, per la quale Farida Simonetti si è impegnata negli ultimi quattro anni. Nell'intenzione degli organizzatori [illegible] manifestazione vuole essere la prima di una serie volta ad accompagnare il pieno recupero del teatro Sociale.

[illegible] programma del concerto del Duo Savino-Ottoneli, due affermate concertiste di sicuro fascino: di autore anonimo, Greensleves; Villa-Lobos, Distribucao de flores; Debussy, Syrinx; Ibert, Entr'acte; Verdi, aria dal Rigoletto e fantasia su Aida: Paganini, Sonata n. V e VI dal Centone; Paganini, Cantabile. Alle 20 ci sarà la «Cena di primavera», presso il ristorante La Paranza nel porto [illegible] Santa Margherita. I soci del Circolo e i simpatizzanti, che hanno prenotato entro il 12 marzo (che era il termine non superabile) potranno concludere la giornata con una cena marinara. [g. vi.]

[illegible] AL [illegible] DI VILLA PANZA

Oggi al Grand [illegible] del Miramare di S. Margherita Lucia Borromeo, conservatrice di Villa Menafoglio Litta Panza a Biumo, parlerà di «Edifici storici e arte nuova». L'iniziativa si svolge nell'ambito delle «Conferenze aperitivo», appuntamenti culturali organizzati dal Fai delegazione di Portofino Tigullio, per introdurre i percorsi di visita che di volta in volta vengono realizzati dalla delegazione Fai. Seguirà un intervento su «La collezione di Giuseppe Panza di Biumo» da parte di Marco Franciolli, direttore del Museo Cantonale d'Arte di Lugano, a cui Panza ha donato una parte importante della sua raccolta. Villa Panza a Biumo, recentemente acquistata dal Fai, ha origine nel Settecento quando il marchese Paolo Antonio Menafoglio, si innamora della collina di Biumo e li costruisce la villa. La proprietà passa poi al duca Pompeo Litta, nel 1823, che commissionò al celebre architetto Canonica, il Salone impero e le scuderie. Nel 1930 subentra la famiglia Panza. La casa, barocca ma al tempo stesso sobria, permette a Giuseppe Panza di scegliere l'opera d'arte adatta a ogni stanza, scartando quelle che non avevano i requisiti necessari. [g. vi.]

NUOVA FIAT PUNTO EL. MAI COSÌ RICCA.

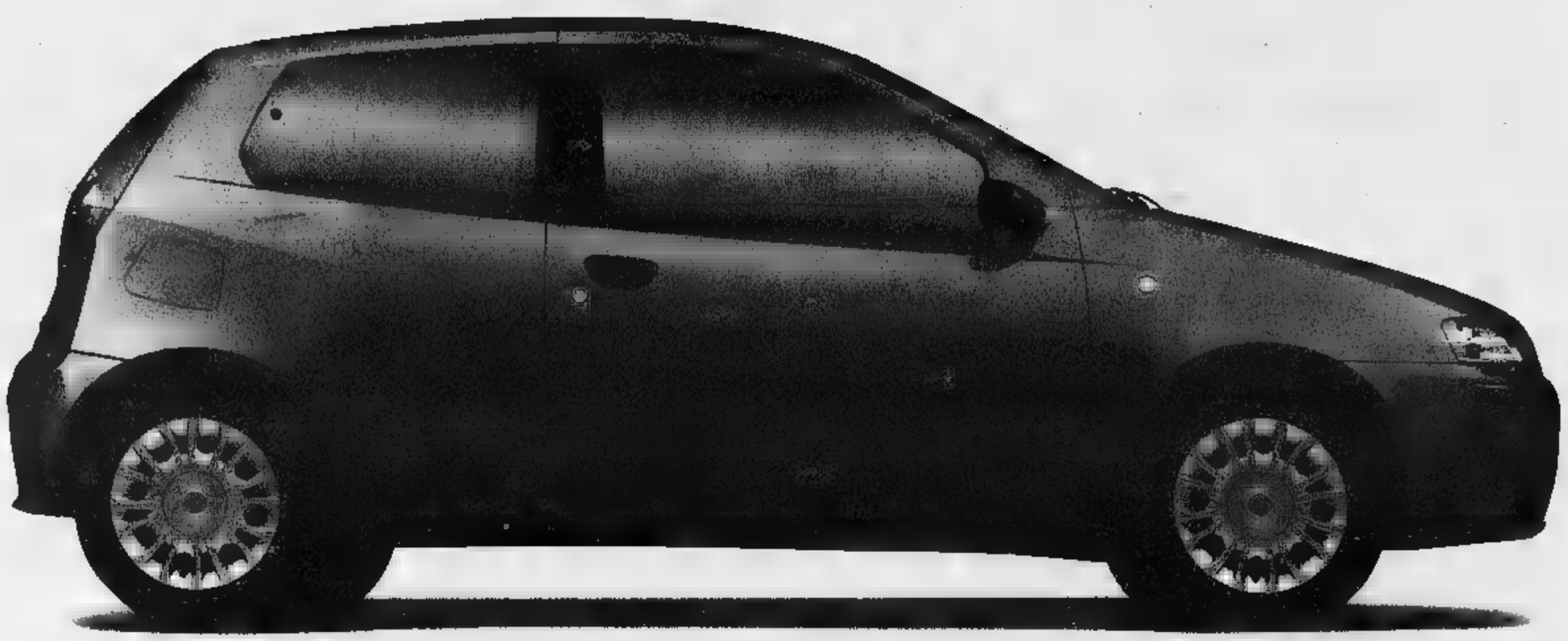

VENITE A PROVARE LA NUOVA GAMMA PUNTO CON I MOTORI JTD COMMON RAIL SABATO 24 E DOMENICA 25 MARZO PRESSO LE CONCESSIONARIE E SUCCURSALI FIAT.

EL	ELX	HLX	SPORTING
Airbag lato guida Follow me home Alzacristalli elettrici e blocca porte + Paraurti verniciati + Trip computer e contagiri + Nuovi interni + Nuove motorizzazioni 1.2 16v 80cv e 1.9 JTD 80 cv con Dualdrive	Allestimento EL + Dualdrive + Climatizzatore con filtro antipolline + Sedile posteriore sdoppiato + Telecomando apertura/chiusura porte + Volante e sedile guida regolabili in altezza	Allestimento ELX + Retrovisori elettrici + Fendinebbia integrati + Autoradio Blaupunkt 6 altoparlanti subwoofer da 100 W + Sistema di navigazione satellitare Blaupunkt con Travel Guide + CD changer	Allestimento ELX + Cerchi lega sportivi + ABS con EBD + Cambio marce + Plancia e rivestimento interno sportivo + Autoradio Blaupunkt 6 altoparlanti subwoofer da 100 W + Sistema di navigazione satellitare Blaupunkt con Travel Guide + CD changer

FINO AL 20/4 A PARTIRE DA LIRE 16.400.000 (Euro 8.469,41)
CON L'USATO CHE VALE ZERO. ED IN PIÙ PUOI AVERLA CON SOLO 1 EURO DI ANTICIPO.

www.buy@fiat.com

LA PASSIONE DI GUIDA.

www.volkswagen-italia.com - Fingerma finanzia la vostra Bora.

DDB

Pagamento compreso nel prezzo.

Volkswagen Bora con finanziamento fino a 25 milioni in 36 mesi a tasso zero.

Oggi chi sceglie Bora ha un solo pensiero: divertirsi guidandola. In una sola auto, troverete la proverbiale qualità Volkswagen, più l'emozione di una nuova forma di sportività. Aggiungete il finanziamento fino a 25 milioni in 36 mesi a tasso zero e godetevi la strada. Tutto compreso.

Esempio ai fini della legge n° 154 del 17/02/92: Bora berlina 1.6 Trendline Lire 35.744.400 (Euro 18.460,44). Finanziamento Lire 25.000.000. Anticipo Lire 10.744.400. Importo rata Lire 694.444. Numero rate 36. TAN 0%. TAEG 0,66%. Spese istruttorie e bolli Lire 270.000. Salvo approvazione Fingerma. L'offerta è valida fino a tutto il 30.04.01 e non è cumulabile con altre iniziative in corso.

Bora

un'iniziativa del vostro Concessionario Volkswagen:

ZOLEZZI AUTO - ALBENGA
www.zolezziauto.it

AUTOFFICINA PIEFFE - VALLECROSIA

AUTOSPORT AMEGLIO - IMPERIA

AUTOTECNICA VICO - VENTIMIGLIA

SIVELLI AUTO - SANREMO

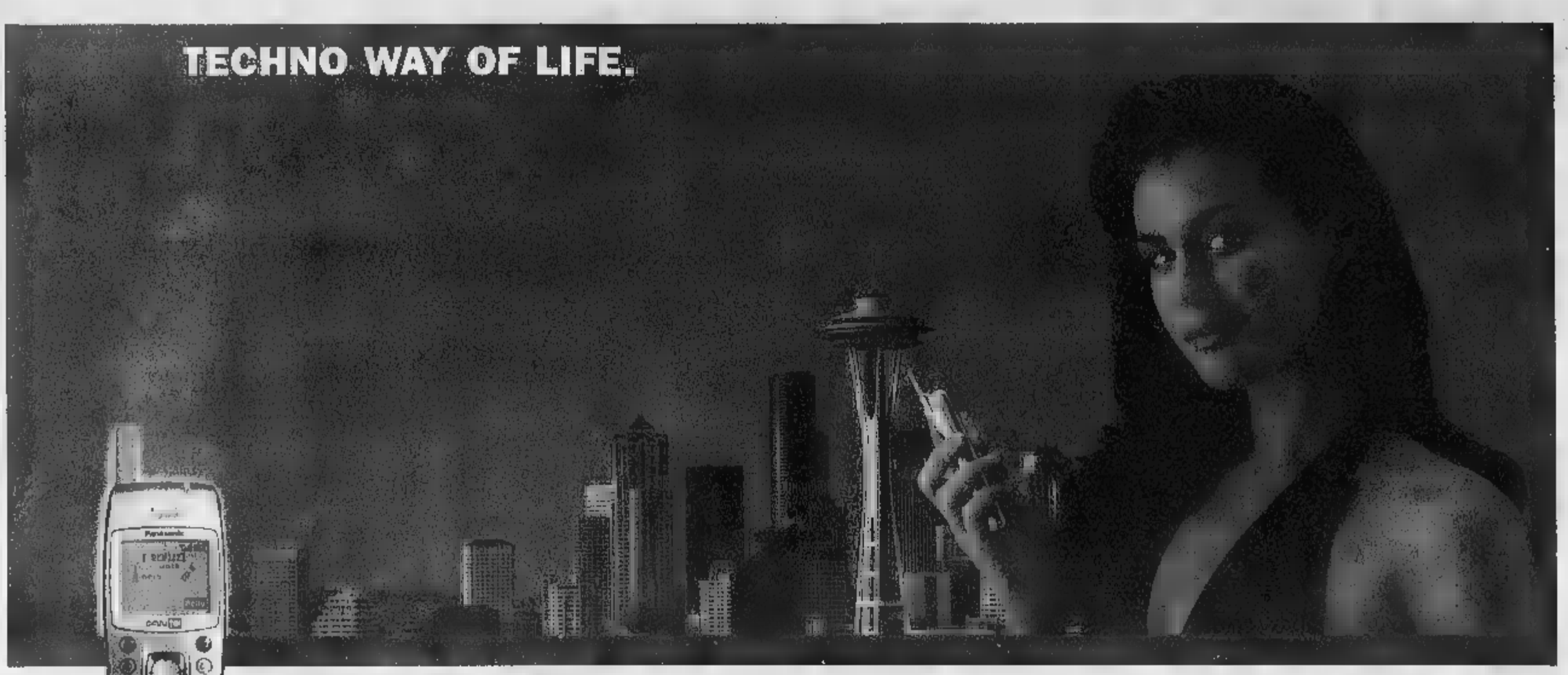

LE GRANDI TAVOLE DEL MONDO

APPUNTAMENTO CON LA CUCINA INTERNAZIONALE D'AUTORE

Le Grandi Tavole del Mondo è un viaggio emozionante all'interno della civiltà della cucina internazionale; durerà un anno intero e sarà segnato ogni mese dall'incontro ravvicinato con la cucina di un grande Chef, italiano o straniero, che permetterà di conoscere le radici di quei piatti strettamente legati al territorio di provenienza e di individuare chi e che cosa li ha ispirati. L'itinerario si svolgerà in collegamento profondo con le regioni di confine, con gli alpeggi, i porti, i fiumi, gli orti e con la fantasia di 10 Chef che si passeranno il testimone nella cucina dell'Enoteca Contratto, palcoscenico di questo spettacolo illuminato da grandi stelle della gastronomia mondiale. Nel corso dei diversi appuntamenti con le culture gastronomiche dei paesi che sfileranno a Canelli durante tutto il 2001, i grandi vini Contratto sposeranno ognuna delle diverse preparazioni di questo progetto ambizioso e inusuale e renderanno il viaggio ancor più affascinante.

ENOTECA Contratto CANELLI

La partecipazione alle cene avviene esclusivamente tramite prenotazione telefonica. **Programma 2001** Per prenotazione 0141 823549 nei seguenti orari: 9-12, 14-18, dal lunedì al venerdì.

SABATO 13 GENNAIO *Ore 20.00*
Jean-André Charial
RISTORANTE OUSTAU DE BAUMANIÈRE
Les Baux-De-Provence - Francia

SABATO 3 FEBBRAIO *Ore 20.00*
Gianluigi Morini ■ Valentino Mareattilii
RISTORANTE SAN DOMENICO
Imola - Italia

SABATO 3 MARZO *Ore 20.00*
Maria Salcuni e Silvano Santandrea
RISTORANTE LA TENDA ROSSA
Cerbaia - San Casciano Val di Pesa - Italia

SABATO 31 MARZO *Ore 20.00*
Gualtiero Marchesi
RISTORANTE GUALTIERO MARCHESI
Erbusco - Italia

SABATO 5 MAGGIO *Ore 20.00*
Alain Senderens
RISTORANTE LUCAS CARTON
Parigi - Francia

SABATO 2 GIUGNO *Ore 20.00*
Piero Selvaggio ■ Angelo Auriana
RISTORANTE VALENTINO
Santa Monica - California

SABATO 8 SETTEMBRE *Ore 20.00*
Carme Ruscalleda
RISTORANTE SANT PAU
San Pol de Mar - Spagna

SABATO 6 OTTOBRE *Ore 20.00*
Antoine Westermann
RISTORANTE BUEREHIESEL
Strasburgo - Francia

SABATO 3 NOVEMBRE *Ore 20.00*
Jean Louis Neichel
RISTORANTE NEICHEL
Barcellona - Spagna

SABATO 1 DICEMBRE *Ore 20.00*
Heinz Winkler
RISTORANTE HEINZ WINKLER
Aschau - Germania

ENOTECA CONTRATTO
VIA G. B. GIULIANI, 56 - 14063 CANELLI (AT)

SAI
LA COMPAGNIA DELLA TUA VITA

LA STAMPA

BANCA C.R.ASTI
CASSA DI RISPARMIO DI ASTI S.p.A.

Slow Food

TECNOCASA®

FRANCHISING NETWORK

Affiliato Studio Oneglia d.i. - Via XXV Aprile, 4/a

IMPERIA ONEGLIA

Tel. 0183.76.90.97 - 76.92.98

www.tecnocasa.com/imperia - e-mail:imon1@tecnocasa.it
iscr. ruolo mediatori: titolare TO 2434

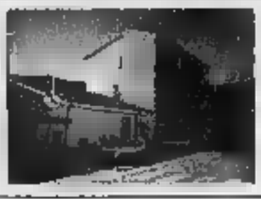

2 LOCALI - 50 mq.
IMPERIA - Via Nazionale
Alloggio di soggiorno, angolo cottura, camera, bagno, Balcone
Lire 158.000.000
euro 81.690,19

3 LOCALI - 75 mq. ca.
IMPERIA
Costa D'Oneglia
Ingresso, soggiorno, cucinino, camera, bagno. Da ristrutturare
Lire 125.000.000
euro 64.557,11

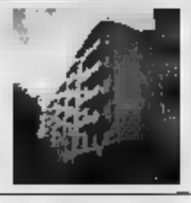

4 LOCALI - 100 mq ca.
IMPERIA - P.zza Della Vittoria
Soggiorno, cucina, 2 camere, bagno, Cantina. Ristrutturato.
Lire
196.253,62

Affiliato Studio Porto Maurizio s.a.s. - Via Carducci, 2

IMPERIA PORTO MAURIZIO

Tel. 0183.66.66.46

www.tecnocasa.com/imperia - e-mail:imon2@tecnocasa.it
iscr. ruolo mediatori: titolare IM 1217 Società IM 1197

4 LOCALI - 90 mq. ca.
P. MAURIZIO
CENTRO 300 mt. mare
alloggio di ampio ingresso, salone, cucina, 2 camere, bagno, 2 balconi, soffitta garage.
Lire 265.000.000
136.861,08

4 LOCALI - 100 mq ca.
PORTO MAURIZIO
Via Verdi - Alloggio di
INGRESSO AMPIO Soggiorno, CUCINA, 2 camere Bagno, 2 BALCONI.
TERMOAUTONOMO
Lire 300.000.000
euro 154.937,07

3 LOCALI - 90 mq. ca.
P. MAURIZIO
Zona Prino - Alloggio di ingresso, soggiorno, cucina, 2 camere, bagno, balcone.
Lire 300.000
154.937,07

Affiliato Studio Bordighera s.a.s. - Via Vitt. Emanuele, 321

BORDIGHERA

Tel. 0184.26.70.90

www.tecnocasa.com - e-mail:imbo5@tecnocasa.it
iscr. ruolo mediatori: titolare IM 1214 società 1268

3 LOCALI - 55 mq. ca.
BORDIGHERA
Soggiorno/Cucina 2 camere bagno terrazza giardino.
Lire 215.000.000
Euro 111.038,23

6 LOCALI - 200 mq. ca.
OSPEDALETTI
Prestigioso alloggio di Salone cucina studio 4 camere 2 bagni 2 box Posto auto Vs Mare
Lire 1.350.000.000
Euro 697.216,81

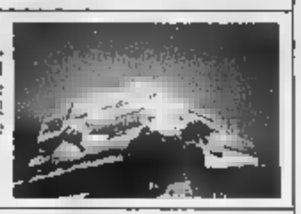

3 LOCALI - 75 mq. ca.
DOLCEACQUA - Alloggio di ingresso cucina 2 camere bagno 3 ampi terrazzi cantina.
Lire 160.000.000
Euro 82.633,10

Affiliato Studio Arma di Taggia d.i. - Via A. Doria,

ARMA DI TAGGIA

Tel. 0184.46.21.83 - 46.10.02

www.tecnocasa.com - e-mail:imbo4@tecnocasa.it
iscr. ruolo mediatori: titolare CN 564

3 LOCALI - 70 mq. ca.
ARMA - Zona Castelletti
Ingresso soggiorno cucinino 2 camere bagno terrazzo cantina e posto auto privato.
Lire 315.000.000
Euro 162.684

2 LOCALI - 40 mq. ca.
ARMA - 100 mt dal in palazzina alloggio di ingresso soggiorno con cucinino camera bagno e terrazzo.
Lire 230.000.000
Euro 118.785

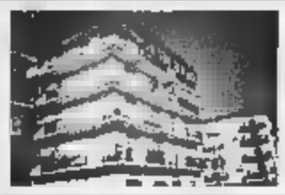

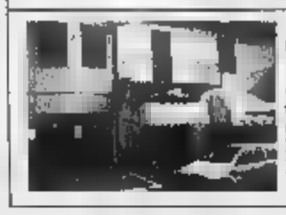

CASA SEMINDIPENDENTE
110 mq. ca.
ARMA - Via Colombo Porzione di casa 2 terrazzi box e cortile privato.
Lire 485.000.000
Euro 250.482

Affiliato Studio Ventimiglia d.i. - Via Cavour 31/c

VENTIMIGLIA

Tel. 0184.23.52.02 - 23.25.96

iscr. ruolo mediatori: titolare TO 4867
e-mail: imbo6@tecnocasa.it

4 LOCALI: LATTE
alloggio di ampia metratura composto da ingresso living in soggiorno, cucinotta, tre camere da letto, 2 bagni, ripostiglio, terrazzo panoramico e posto auto. Termoautonomo.
Lire 360.000.000
Euro

VARIE:
centro Ventimiglia disponiamo di appartamenti da ristrutturare di varia metratura box e cantina, riscaldamento autonomo a partire da
Lire 125.000.000
Euro

3 LOCALI:
LATTE alloggio di ingresso, soggiorno, cucinotta, due camere, due bagni, ripostiglio posto auto coperto. Vicinanze mare!
Lire 3
Euro 180.759

CERCHI LAVORO?

Le Agenzie Affiliate della Provincia di Imperia
Ti offrono una possibilità

Se sei diplomato o laureato, dotato di entusiasmo e determinazione e vuoi diventare un professionista e stimato, entra a far parte della più grande rete di intermediazione immobiliare in franchising d'Italia

TECNOCASA

La tranquillità di fare centro

Per informazioni telefona all'affiliato Studio Oneglia
0183.76.90.97
o lascia il tuo curriculum sul sito
www.tecnocasa.com

Affiliato Studio S. Stefano s.a.s. - Via Roma 29

S. STEFANO AL MARE

Tel. 0184.484391 - 487891

iscr. ruolo società 1345 - Ruolo mediatori CN 564
e-mail: imbo8@tecnocasa.it

4 LOCALI - 80 mq. ca.
SANTO STEFANO
100 mt dal mare
Soggiorno cucina 2 camere doppi servizi e terrazzo.
Lire 280.000.000
Euro 144.608

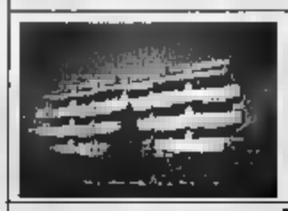

2 LOCALI - 40 mq.
RIVA LIGURE - dal mare
palazzina recente ultimo bilocale terrazzo e cantina.
TERMOAUTONOMO
Lire
Euro 144.608

2 LOCALI - 45 mq. ca.
SANTO STEFANO
Ingresso soggiorno con cucinino camera bagno terrazzo cantina e posto auto privato.
Lire 295.000.000
Euro 152.355

Affiliato Studio San Lorenzo s.a.s. - Via Aurelia, 29

S. LORENZO AL MARE

Tel. 0183.9.13.13

iscr. ruolo società IM 1332 - Ruolo mediatori IM 1217
e-mail: imbo7@tecnocasa.it

4 LOCALI - 85 mq. ca.
S. LORENZO
STR. COSTARAINERA
alloggio di ingresso, soggiorno, cucina, 2 camere, bagno, terrazzo fronte mare posto auto
Lire 260.000.000
euro 134.278,79

VILLA SINGOLA
220 MQ. CA.
SAN LORENZO AL MARE
STR. COSTARAINERA
Villa indipendente con giardino e terreno. Vista mare
Lire 690.000.000
euro 356.355,26

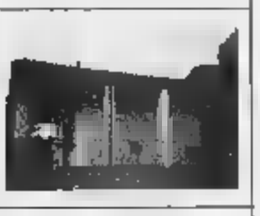

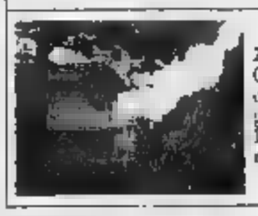

2 LOCALI - 45 MQ. CA.
CIPRESSA - Alloggio di soggiorno, cucinino, camera, bagno, terrazzo, giardino, posto auto, Vista mare
Lire 250.000.000
euro 129.114,22

Affiliato Studio Diano Marina d.i. - Corso Garibaldi, 14

DIANO MARINA

Tel. 0183.49.30.92 - 49.94.30

www.tecnocasa.com - e-mail:imbo1@tecnocasa.it
iscr. ruolo mediatori: titolare TO 3080

3 LOCALI DIANO MARINA
In zona residenziale appartamento in villa composto da ingresso in salotto, cucina, ampia camera da letto e bagno.
Lire 325.000.000

3 LOCALI DIANO MARINA
Alloggio a 300 mt. dal mare composto da ingresso, cucina abitabile, salotto, ampia camera da letto; cantina e box
Lire 290.000.000

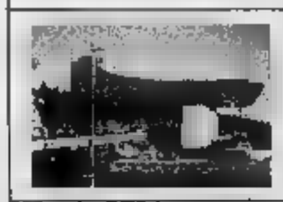

VILLA SAN BARTOLOMEO
Entroterra, composta da ingresso in soggiorno con angolo cottura, 2 camere, 2 bagni, e 500 mq di giardino vista mare.
Lire 420.000.000

Affiliato Studio Sanremo s.a.s. - Via Roma, 191

SANREMO

Tel. 0184.50.98.68

www.tecnocasa.com/sanremo il: imbo1@tecnocasa.it
ruolo mediatori: titolare TO 2434 società IM 1303

2 LOCALI: 40 MQ. CA.
SANREMO - P.zza S. Si
Alloggio di ingresso in soggiorno con angolo cottura camera. Da ristrutturare.
CENTRALISSIMO
Lire
Euro 56.810

2 LOCALI: 50 MQ. CA.
SANREMO - Via Gallilei
ATTICO di ingresso, soggiorno con angolo cottura, camera, bagno.
Terrazzo VISTA MARE.
Termoautonomo, RISTRUTTURATO
Lire 250.000.000
Euro 129.114

4 LOCALI: 80 MQ. CA.
ATTICO di ingresso, soggiorno, cucina abitabile, 2 camere, doppi servizi. Terrazzo di circa 40 mq.
Termoautonomo, VISTA MARE
Lire 680.000.000
Euro 351.191

Affiliato Studio Riviera d.i. - Via Marsaglia, 90

SANREMO

Tel. 0184.59.20.33

www.tecnocasa.com/sanremo - e-mail: imbo2@tecnocasa.it
iscr. ruolo mediatori: titolare IM 1232 e-mail: imbo2@tecnocasa.it

AFFITTO STAGIONALE
SANREMO - CENTRALISSIMO
Alloggio di nuova ultimo piano con ascensore, quattro posti letto, terrazza vivibile, box auto privato.
Prezzo in base al periodo

TRILOCALE - 70 mq. ca.
SANREMO - RESIDENZIALE
In piccola palazzina, sottoattico di ampio soggiorno cucina a vista, camera, cameretta, bagno, balconata, posto auto e cantina privata.
Lire
Euro 139.443

TRILOCALE - 50 mq ca.
SANREMO CENTRO
Nel Borgo antico, servito da negozi, luminoso e soleggiato, alloggio di cucina-tinello, due camere, bagno.
Lire 100.000.000
Euro 51.645

Con il mutuo è possibile grazie la mediazione creditizia

KIRON

Del Gruppo TECNOCASA

La tranquillità di fare centro

Per informazioni sulle agenzie affiliate Kiron
Tel. 019.8401040 - 019.8339210

www.tecnocasa.com

Ogni agenzia ha un proprio titolare ed è autonoma

BRANDS STORE

FACTORY OUTLET

100% MODA FIRMATA

ABBIGLIAMENTO E CALZATURE
UOMO * DONNA

VI ASPETTA NEI SUOI 1000 MQ.
DI MODA PER UNA GRANDIOSA
VENDITA PROMOZIONALE CON

SCONTI FINO AL 70%

ORARI:
LUNEDÌ 15,30*19,30
MARTEDÌ/VENERDÌ 9,00*12,30 - 15,30*19,30
SABATO CONTINUATO 9,00*19,30
DOMENICA POMERIGGIO 15,30*19,30

BRANDS STORE:
CISANO SUL NEVA (ALBENGA) - VIA BENESSEA, 25
TEL. 0182*594419 - 0182*595067
A 2 KM DALL'USCITA AUTOSTRADALE DI ALBENGA

EX CAMPORAFFE'

Spazio Blu
VENDITA
INSTALLAZIONE PISCINE
ACCESSORI - ASSISTENZA
MANUTENZIONE
IMPERIA Via Nazionale, 136
Telefono e Fax 0183.274707

LA STAMPA
PAGINA SABATO 24 MARZO 2001
IMPERIA~SANREMO
E PROVINCIA
IMPERIA VIA ALFIERI 10, TELEFONO 0183 7911, FAX 0183 273106, E-MAIL IMPERIA@LASTAMPA.IT. SANREMO VIA ROMA 176, TELEFONO 0184 59001 FAX 0184 500765 E-MAIL SANREMO@LASTAMPA.IT
PUBBLICITA' PUBLIKOMPASS S.P.A. IMPERIA VIA ALFIERI, 10, TELEFONO 0183 273373, FAX 0183 273106. SANREMO VIA ROMA 176, TELEFONO 0184 501555-56, FAX 0184 501129

Spazio Blu
VENDITA
INSTALLAZIONE PISCINE
ACCESSORI - ASSISTENZA
MANUTENZIONE
• Le migliori Soluzioni Tecniche
• Qualità nei materiali
• Massima competitività nei prezzi
• Consulenze
IMPERIA Via Nazionale,
Telefono e Fax 0183.274707

Accordo Comune-Rcs: solo fiori locali ai premiati, riconoscimento e gala per Poblet

Milano-Sanremo: la Riviera si ferma

Oggi la classicissima tra divieti e contorno

Micaletto
SANREMO

Arriverà l'ennesima zampata di Zabel, lo sprinter che sembra abbonato ai successi in Riviera, o assisteremo al risveglio di Bartoli e degli altri italiani (pochi) in grado di vincere da campioni? In attesa del verdetto della gara, sul podio della Milano-Sanremo salgono i fiori. Naturalmente quelli «made in Sanremo», per la prima volta cornice ufficiale alla classicissima di primavera, che oggi infiamma le strade del Ponente, rinnovando la festa sportiva-popolare più antica e forse più bella.

Il Comune ha infatti stretto un [illegible] la Rcs, organizzatrice della corsa, per premiare gli atleti con i fiori che rappresentano i simboli di questa terra. L'intesa vale per tutti i traguardi del calendario 2001 dell'organizzazione che fa capo all'avvocato Castellano, Giro d'Italia compreso, che farà tappa a Sanremo ai primi di giugno.

«E' un'importante operazione promozionale per i nostri fiori - sottolinea l'assessore Antonio Bissolotti (Turismo e Manifestazioni) -. I [illegible] da consegnare ai vincitori sono corredati da un logo studiato appositamente per farne risaltare al massimo la provenienza. E' un esperimento, dal costo di una cinquantina di milioni più la fornitura dei fiori, che contiamo di [illegible] nel 2002, quando, ad esempio, il Giro d'Italia dovrebbe partire eccezionalmente dall'Olanda, paese concorrente per la nostra produzione floricola, nel quadro delle iniziative per l'entrata in vigore della moneta unica europea».

La collaborazione tra [illegible] e Comune si è fatta più intensa negli ultimi anni. «Stiamo cercando di ottenere il massimo, tenuto conto che la titolarità della Milano-Sanremo è della Rcs e non del Comune, come erroneamente si sarebbe portati a pensare - evidenzia Bissolotti -. La promozione dei fiori e il ritorno del Giro [illegible] queste parti sono la conferma».

Fra l'altro, Castellano e il [illegible] staff ne approfitteranno per effettuare domani un sopralluogo sulle strade della tappa sanremese della corsa rosa, dove sono ancora visibili le profonde ferite lasciate dalla doppia alluvione di novembre. Per San Romolo il problema è [illegible] via di soluzione (strada senatore Ernesto Maresglia è stata riaperta [illegible] pure a senso unico alternato e solo per il traffico leggero), ma restano da sciogliere alcuni nodi in Valle Argentina, primo fra tutti quello della [illegible] frana tra il Ceppo e passo Ghimbegna.

Nell'attesa, c'è spazio per il grande album dei ricordi. A sfogliarlo è il Comune, che, quest'anno, ha deciso di assegnare il «Premio alla Carriera» della Milano-Sanremo allo spagnolo Miguel Poblet, passista e velocista capace di vincere due volte la classicissima, nel '57 e nel '59, battendo in volata il fortissimo fiammingo Van Steenbergen. E [illegible] arrivò secondo, alle spalle di Van Looy. Oggi il suo gran ritorno nella città dei fiori: per lui un gala, stasera, nella Sala liberty [illegible] casinò. Come sempre, la Milano-Sanremo porta con [illegible] una lunga teoria di divieti [illegible] i quali gli automobilisti devono fare i conti in tutta la [illegible]: parcheggi soppressi e strade chiuse per parecchie ore. Provvedimenti che scattano fin dalla mattinata, [illegible] la terza edizione della «Primavera Rosa», [illegible] al femminile che annuncia la grande classica, sul tracciato da Varazze a Sanremo (il [illegible] alle 11,30, arrivo intorno alle 14,30). E domani la festa del pedale continuerà con il Gran premio di apertura della stagione juniores nazionale (via alle 11,10) e l'ormai consueta gara cicloamatoriale. «Solo per i ragazzi sono previste oltre 500 presenze, tra atleti e accompagnatori», sottoli[illegible] Cattaneo, presidente dell'Us Sanremese Ciclismo, che [illegible] per il [illegible] la parte conclusiva della Sanremo.

Intanto, ieri, è [illegible] allarme a Oneglia: un elicottero della [illegible] in ricognizione pre-gara ha [illegible] il crollo di alcuni mattoni delle vecchie ciminiere delle [illegible] ferriere. Tutta colpa delle vibrazioni. Sul posto [illegible] accorsi vigili del fuoco, carabinieri e il sindaco Sappa. Per fortuna non si registrano danni nè feriti, anche perché la zona è opportunamente transennata dopo la demolizione dei vecchi fabbricati.

ALTRI SERVIZI A PAGINA 35
E NELLO SPORT NAZIONALE

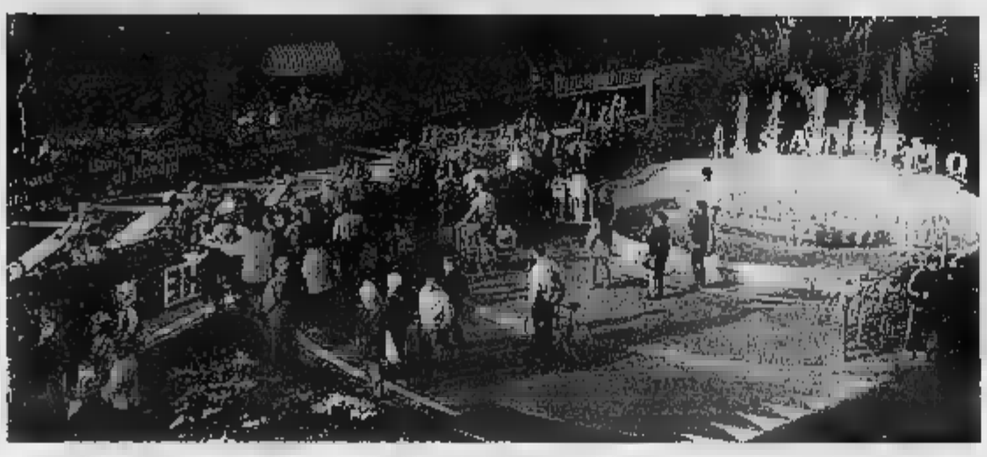

Lo Zampillo tra via Roma e corso Raimondo è l'emblema degli ultimi metri della Milano-Sanremo, spesso decisivi FOTOGATTI

La Rai finisce nel mirino dei consumatori

Festival sotto inchiesta per sprechi e votazioni

Doppia indagine della Corte dei Conti nel solco della denuncia del Codacons

SANREMO

Scatta l'ennesima inchiesta sul Festival. Puntuale [illegible] biale. Il procuratore generale della Corte dei Conti, Vincenzo Apicella, ha infatti aperto un fascicolo sull'edizione andata in archivio tre settimane fa, sulla scia dell'esposto presentato dal Codacons, che chiede chiarezza sulle cifre e sui criteri di votazione delle canzoni.

In particolare, l'associazione dei consumatori ha denunciato «la pioggia di miliardi spesi [illegible] poco criterio per la manifestazione attorno [illegible] quale ruota parecchio denaro», e sottolineato «i poco chiari criteri di selezione delle canzoni e i metodi di votazione delle stesse». A dire il [illegible] due le inchieste avviate sul Festival targato Carrà: [illegible] della procura laziale [illegible] Corte [illegible] Conti, tendente ad accertare [illegible] sono state commesse irregolarità; l'altra della sezione di controllo degli enti, mirata agli aspetti gestionali. Nel suo esposto, oltre [illegible] presunti sprechi, il Codacons si lamenta pure del fatto che la Rai non gli avrebbe consentito di conoscere i criteri di raccolta del televoto e i sistemi di votazione della giuria dei consumatori. [g. mi.]

Raffaella Carrà, regina del Festival 2001

Aumento di stipendio di 129 mila lire al [illegible]

Raggiunto un accordo per i lavoratori oleari

IMPERIA

I lavoratori dell'industria olearia della provincia di Imperia hanno ottenuto un soddisfacente aumento di stipendio. In busta paga, in due tranches, ci [illegible] mediamente 129 mila lire in più al [illegible] Il primo ritocco [illegible] conteggiato dallo [illegible] 1° febbraio, il secondo dal 1° giugno del prossimo [illegible]. I beneficiari, tutti lavoratori [illegible] sede a Imperia o località molto vicine sono circa 120, per lo più dipendenti della Carli e della Isnardi.

L'aumento è stato ottenuto al termine delle trattative per il rinnovo [illegible] contratto di lavoro, contratto che era scaduto alla fine dello scorso mese di gennaio.

Chiarisce Paolo Carozzino della Fai-Cisl: «Si tratta del rinnovo del secondo biennio: in teoria solo economico. La positività dell'accordo è, invece, nel fatto che [illegible] state raggiunte intese anche su altri temi: equiparazione del contratto oleario a quello dell'industria alimentare e relazioni sindacali rafforzate».

Sul piano economico, le trattative erano iniziate con una richiesta dei sindacati di 135 mila lire al [illegible] di aumento medio per il biennio 2001-2002.

Aggiunge Carozzino: «Abbiamo ottenuto con l'accordo due tranches di aumento, la prima dallo [illegible] [illegible] di febbraio, la seconda dal 1° giugno del prossimo anno, con [illegible] aumento globale medio (riferito al 7° livello) di 129 mila lire.

Proseguono i sindacalisti della Cgil: «Si tratta di un accordo importante, raggiunto, [illegible] stante alcune rigidità da parte industriale, in breve tempo, se si pensa che il contratto era scaduto il 31 gennaio 2001, e senza interruzioni: il primo aumento decorre, infatti, dal primo febbraio».

Le segreterie di Fai-Cisl, Flai-Cgil e Uila-Uil hanno già annunciato che quanto prima indiranno apposite assemblee per illustrare ai lavoratori i contenuti di tale accordo. [a. b.]

Il Distretto 108 Ia3 promuove il convegno di esperti alle 15,30 nel salone della Provincia

Lions, fari puntati sul pianeta infanzia

Seminario oggi a Imperia sulla tutela dei minori

Stefano [illegible]

Pedofilia, violenze e maltrattamenti (spesso in ambito familiare) a danno di bambini e bambine: è storia drammatica e di tutti i giorni, purtroppo, e non avrebbe potuto [illegible] più attuale, quindi, il Seminario Distrettuale che il Lions Club, attraverso la commissione Temi di studio e Services permanenti, di cui è presidente l'imperiese Fernando Magrassi, ha promosso per oggi sul tema «Infanzia Serena: la tutela dei minori», con il patrocinio di Comune, Provincia e Regione.

I lavori, ai quali interverrà Roberto Fresia, il Governatore del Distretto 108 Ia3, si terranno questo pomeriggio nella sala consiliare della Provincia, e avranno inizio alle 15,30. Tanti e qualificati i relatori: dr.ssa Anna Maria Faganelli, presidente del Tribunale dei Minori di Genova, dr.ssa Elisabetta Gardini di Palo, giudice [illegible] Corte d'Appello e psicologa, dr. Paolo Bernardi, past direttore internazionale Lions e vicepresidente [illegible] Telefono Azzurro, prof. Adriano Spada, primario pediatra e consulente del Tribunale dei minori di Torino, avv. Carla Valaperta, segretaria generale dell'Alpim, l'Associazione ligure per i minori. E' previsto anche un intervento del dr. Nicola Falciola, assessore alla Sicurezza e ai Servizi socio-sanitari del Comune di Imperia.

[illegible] **CLUB**, 23 NEL PONENTE

E' [illegible] savonese il Governatore 2000-2001 del Distretto 108 Ia3, quello che si estende nel Ponente ligure e - diviso in [illegible] zone - abbraccia anche parte del Basso Piemonte: è Roberto Fresia, del Lions Club Savona Torretta, di professione assicuratore. Sono 44 i [illegible] club distribuiti nell'ampio territorio di sua competenza: il più [illegible] è il Savona Host, fondato nel 1954, l'ultimo arrivato è quello [illegible] Cortemilia, nato il 4 giugno dello [illegible] anno. Ad essi vanno aggiunti diciotto Leo Club, aperti [illegible] giovani dai 16 [illegible] 28 anni. I club del Ponente ligure del Distretto 108 Ia3 sono: Arenzano-Cogoleto, Varazze-Celle L., Valbormida, Rossiglione-Valle Stura, Savona Host, Savona Torretta, Spotorno-Noli-Bergeggi-Vezzi Portio, Albissola Marina e Superiore-Alba Docilia, Alassio Baia del Sole, Finale L.-Loano-Pietra L. Host, Albenga Host, Albenga-Valle del Lerrone-Garlenda, Loano Doria, Imperia Host, Arma e Taggia, Diano Marina, Nava Alpi Marittime, Imperia La Torre, Sanremo Host, Ventimiglia, Bordighera Capo Nero Host, Sanremo Matutia, Bordighera otto luoghi.

Com'è nata l'idea del [illegible] gno? Risponde il professor [illegible] grassi: «Già lo scorso anno avevamo indetto un incontro sul "minore e le sue problematiche". A giugno, nel congresso nazionale che i Lions hanno tenuto a Lecce, è stata ribadita l'intenzione di [illegible] qualche iniziativa nell'ambito del Progetto Infanzia Serena. E, con l'avallo del Governatore Fresia, abbiamo deciso di esplorare anche questo delicato aspetto del Pianeta infanzia, con l'impegno di prestare la necessaria attenzione ai soggetti più indifesi, come i piccini, tentando di tutelare i sacrosanti diritti dei nostri bambini e di tutti quelli del mondo, tenendoli lontani da abusi fisici, psicologici e sessuali, e proteggendoli [illegible] guerre, carestie e malattie».

E' stato coinvolto il dottor Bernardi, che oltre ad [illegible] un Lions è anche [illegible] di Caffo a Telefono Azzurro, e da questo primo passo, a catena, [illegible] sono avute [illegible] altre autorevoli adesioni di esperti. E l'appuntamento di Imperia ben si inquadra adesso nel fitto programma di attività «services», tra le quali, il 31 marzo, a Villanova d'Albenga, il seminario [illegible] un'altra tematica attualissima, quella delle risorse idriche: «Sorella Acqua per il duemila: conoscerla per salvarla».

LEO JEANS
since 1965
rinnovato...
riaperto!
piano superiore
STONE ISLAND
C.P. COMPANY
Belstaff
DIESEL
REPLAY
MISS SIXTY.
DOCKERS
DIESEL
LEVI'S
Lee
PICKWICK
LONSDALE LONDON
ENERGIE
piano inferiore jeans
Imperia O. Via della Repubblica, 25
anche a P.M. [illegible] Cascione

Domani divieti di accesso, transito e sosta nei centri

[redacted] domenica senz'auto Imperia rispolvera [redacted]

Enrico Ferrari
IMPERIA

Domani il centro storico di Oneglia si trasformerà nel regno delle due [redacted]

Mancano ventiquattr'ore [redacted] «Giornata senz'auto» [redacted] Imperia. Domani, approfittando della concomitanza con «Imperia in bicicletta», che dalle 9 a mezzogiorno vedrà attraversare le strade cittadine da centinaia di ragazzi e adulti, il Comune ha deciso [redacted] chiudere dalle 9 alle 17 gran parte del centro storico di Oneglia e una paio di strade a Porto Maurizio. Questo comporterà anche una variazione di percorso per i bus, mentre gli automobilisti [redacted] potranno parcheggiare in uno spazio molto [redacted]so, pena la [redacted] forzata dei veicoli. L'ecologia, purtroppo, ha il suo prezzo.

Per Oneglia, la chiusura è un vero e proprio esperimento, che abbraccia una vasta [redacted] urbana. Come succede al sabato, [redacted] Amendola tornerà a trasformarsi in isola pedonale, per cui auto e moto in [redacted]rrivo da Diano potranno procedere soltanto fino a pia[redacted] Calvi. Per proseguire, è obbligatoria la svolta in via Agnesi, per raggiungeere via Don Abbo, piazza della stazione e poi seguire un percorso all'interno dello scalo ferroviario, che sfocia in via della Repubblica dvanti all'Oviesse (ex Standa). Dalla parte opposta, sarà giocoforza imboccare via Schiva e immettersi in piaz[redacted] De Amicis, dalla quale si potrà girare soltanto [redacted]so via Des Geneys, raggiungendo piazza Bixio, la Spianata e infine Capo Berta.

Attenzione: la mattina di domenica, il parcheggio lungo la Spianata, [redacted] dove parte e arriva la [redacted] non competitiva «Imperia in bicicletta», sarà interdetto alla sosta, anche se verrà consentito l'accesso per chi vuole posteggiare nel grande parking in riva al mare, quello della festa di San Giovanni, per intenderci. Sarà vietato passare e parcheggiare in tutta via Berio, piazza Rossini, piazza Dante, [redacted] Bonfante, via Alfieri, via Belgrano, via De Sonnaz, largo Ghiglia e parte di via della Repubblica.

Accanto [redacted] divieti [redacted] sosta e transito in centro, ci sono anche variazioni nelle corse dei bus. Sarà necessario saltare le fermate nel cuore di Oneglia: le corriere urbane e extraurbane che facevano trappa in piazza Dante si fermeranno quindi in via della Repubblica, davanti all'Oviesse. Per i mezzi pubblici diretti verso Diano, [redacted] sosta sarà invece in piazza De Amicis.

A Porto, resterà off limits soltanto parte di via Cascione, dall'incrocio con piazza Marconi [redacted] quello con via Mameli. Si potrà comunque scendere [redacted] via San Maurizio, la strada che collega a piazza Duomo.

Rifondazione : «Pronti a scendere in campo». Minasso attacca Guglieri

Diano, [redacted] presenta [redacted]

Marino sarà vice, Batistotti e Pira assessori

Enzo Becorsei
DIANO MARINA

Con la primavera arrivano [redacted] prime liste elettorali. Mancano cinquanta giorni all'appuntamento del 13 maggio per Camera, Senato, Provincia e per le amministrative di Diano Marina dove fino ad ora gli schieramenti ufficialmente in campo sono tre. In ordine cronologico di «apparizione»: «Diano ti amo», lista civica indipendente capeggiata da Dino Sciolli; «Casa delle libertà-Basso sindaco», guidata da Angelo [redacted] e «Quelli di Diano-Lista Novaro» con in testa il vicesindaco uscente, Elio Novaro. Non è escluso che i raggruppamenti in competizione possano diventare quattro [redacted] cinque se il [redacted] e Rifondazione scioglieranno i propri dubbi.

[redacted] Ieri Dino Sciolli ha ufficializzato i candidati della propria lista che sono sedici, oltre a lui. Per la [redacted]ica di consigliere comunale sono in corsa [redacted] raggruppamento «Diano ti amo»: Vincenzo Acquarone, medico dentista; Mariano Alongi, artigiano edile; Sandra Assandri, consigliere comunale uscente e casalinga; Fiorenzo Batistotti, medico chirurgo; Daniela Bottino, commerciante; Monica Cotta, commerciante; Iacopo Damonte, consigliere comunale uscente e docente nelle scuole superiori; Raffaella Elena, casalinga; Sergio Lucifredi, commerciante; Edoardo Marino, consigliere comunale uscente e medico chirurgo cardiologo; Silvano Novaro, albergatore; Silvano Olivieri, impiegato; Giuseppe Pira, pensionato; Elio Pittaluga, floricoltore; Giuseppe Tarable, consigliere comunale uscente e commerciante; Amedeo Taramasco, artigiano. Sciolli ha già pronti anche i nomi per la nuova, eventuale giunta, ma non intende anticipare le sue scelte. Di sicuro se dovesse essere eletto sindaco, il suo vice sarebbe Edoardo Marino, l'assessore all'Ambiente sarebbe Fiorenzo Batistotti e l'assessore ai Lavori Pubblici Giuseppe Pira. Ambizioni, speranze? Dice Sciolli: «Se la gente vota per una forza politica, allora partiamo svantaggiati perchè la nostra [redacted] una lista civica. Se invece la gente vuole votare per le persone, beh allora ritengo di poter giocare la mia partita».

RIFONDAZIONE Il segretario provinciale Vittorio Caccavari risponde al responsabile da degli enti locali, Rosanna Brun: «Le parole della Brun da una parte aprono uno spiraglio per una lista comune di sinistra, dall'altro lo chiudono. Ad ogni modo noi abbiamo intenzione di presentarci a Diano con una nostra lista civica».

[redacted] Il consigliere regionale e presidente provinciale di An, Eugenio Minasso contesta il sindaco uscente Andrea Guglieri che ha spedito ai cittadini [redacted] libro bianco sulle opere realizzate a Diano nel [redacted]so della sua amministrazione. «Invito i dianesi - dice Minasso - a rispedire al mittente quel libro. Tra l'altro [redacted] sapere con quali soldi Guglieri lo ha fatto stampare».

Il [redacted] indipendente Dino [redacted]

[redacted] DIBATTITI E CONFERENZE

Comincia, anche se un po' in sordina, la campagna elettorale nelle città. Prosegue oggi e domani a Imperia l'iniziativa del coordinamento provinciale del Movimento per l'Ulivo. In piazza San Giovanni a Oneglia dalle 9 alle 13 sarà presente il tavolo del Comitato Rutelli per promuovere l'iniziativa di autofinanziamento «Un fiore per l'Ulivo». Domani i tavoli saranno a Porto in via XX Settembre dalle 9 alle 13 e in via Scarincio dalle 16 alle 19.

In Regione, la Commissione pari opportunità presieduta [redacted] Rosa Maria D'Acquì [redacted] Eugenio Minasso si è riunita per la promozione del lavoro femminile nella regione: «Una grande opportunità - ha detto il consigliere di An, Minasso - per le imprenditrici di Imperia. Sono a disposizione per qualsiasi confronto con il mondo femminile».

Lunedì a Imperia alla sala Varaldo della Camera di Commercio alle 21 il diessino Giorgio Tonini discuterà [redacted] insegnanti e cittadini sulla riforma della scuola. Saranno presenti anche Luigina Borgia della segreteria provinciale ds, Franca Natta dell'associazione «Proteo-Cgil», [redacted] consigliere regionale Moreno Veschi e il consigliere comunale Carla Nattero. L'incontro sarà presieduto da Giovanni Rainisio, segretario provinciale ds. [e. bac.]

NOTIZIE FLASH

FALSARIO

Pena definitiva, ma la sconterà tra le mura di casa

Deve farsi 19 mesi a causa di una condanna per spaccio di banconote false e ricettazione diventata definitiva, ma potrà scontarli nella propria abitazione. A Ettore Ascheri, 48 anni, abitante a Pontedassio, i giudici hanno concesso gli arresti domiciliari. Ieri il provvedimento che di fatto lo costringe alla reclusione gli è stato consegnato dai carabinieri. Ascheri venne arrestato nel marzo '99 perchè sospettato di far parte di una banda di spacciatori. All'epoca gli stessi carabinieri sequestrarono mezzo miliardo in biglietti da cinquanta e cento che avrebbero dovuto essere smerciati [redacted] tutto il Nord Italia. [a. b.]

SPORT

Un classico del pallone [redacted] Poggi: scapoli-ammogliati

A Poggi torna una tradizione che mancava da lungo tempo. Domani [redacted] 15, nel campo a sette della Riviera dei Fiori, lungo il torrente Prino, [redacted] affronteranno scapoli e ammogliati. [redacted] divertimento è assicurato, a quanto assicurano gli «Amici [redacted] bar di Poggi» organizzatori dell'incontro. L'ingresso naturalmente è libero. Il giocatore più anziano, Pino Bonfante, detto «Jair», ha sessant'anni. Al [redacted] dell'incontro una mangiata tutti assieme in un locale di Civezza. [a. b.]

PROCESSO

Acquisti [redacted] benzina inesistenti, coppia a giudizio

Avrebbero evaso [redacted] imposte, inserendo una quarantina di schede per l'acquisto di carburante nella dichiarazione dei redditi, pur essendo, quegli acquisti, inesistenti. Marco Zambrini, 44 anni, di Diano Marina, e Marina Rum, 30, di frazione Sant'Agata, dovranno comparire [redacted] 29 davanti al giudice Domenico Varalli per essere processati. La cifra che costituirebbe «l'evasione passiva» ammonta a circa otto milioni. [b. v.]

SINDACATI

Oggi in provincia incontri con i pensionati

Una giornata a sostegno degli anziani: oggi dalle 9 alle 12 lo Spi-Cgil, sindacato [redacted] opensionati, organizza incontri in 500 piazze italaine. In provincia si tratta di via S. Giovanni a Imperia, piazza Colombo a Sanremo e piazza del Comune a Ventimiglia. Dicono allo Spi: «E' [redacted] appuntamento riservato a persone che non sono abituate a parlare [redacted] loro stesse e dedicato invece ad ascoltare cosa hanno da dire». [a. b.]

Il Tribunale del riesame è costretto a vagliare una documentazione incompleta

Fascicolo dimenticato, [redacted]

Caso Dynamica: scarcerazioni legate a un cavillo

Maurizio Vezzaro
DIANO MARINA

Facce scure, ieri, tra i carabinieri, e pure in Procura. La scarcerazione di alcuni componenti di un'organizzazione sospettata di un traffico di cocaina tra Milano e Diano, e sgominata a fine febbraio dall'Arma dopo mesi [redacted] indagini, sarebbe stata causata da una banale dimenticanza. Non si trovava un fascico[redacted]. Un inconveniente tecnico evitabile se si fosse prestata maggiore attenzione nella trasmissione degli atti dalla cancelleria del gip d'Imperia a Genova?

Ai magistrati del tribunale del Riesame che dovevano pronunciarsi sulle domande di scarcerazione presentate dai difensori, è venuto a mancare un tassello importante e l'avvocato di uno degli indagati ne ha approfittato per far annullare la custodia cautelare. A ruota, tutti gli altri colleghi hanno adottato la stessa tattica. La documentazione incompleta è risultata il grimaldello legale di [redacted] tutti i difensori si [redacted] serviti per strappare un verdetto favorevole ai loro clienti. In libertà è tornato anche a un milanese considerato il «cervello» della banda e assai pericoloso: l'autunno scorso, dopo aver forzato un posto di controllo, aveva cercato di investire un carabiniere.

La notizia del vizio formale [redacted] stata accolta con un certo fastidio alla [redacted] Somaschini. Anche in Procura. L'operazione Dynamica, conclusasi [redacted] 5 arresti e diverse denunce, era stata portata avanti con l'impiego di parecchi uomini e risorse: erano stati compiuti appostamenti, si [redacted] fatto largo [redacted] di intercettazioni telefoniche e ambientali. I carabinieri avevano scoperto che alcuni degli indagati si andavano a rifornire di stupefacente a Milano, con cadenze settimanali [redacted] poi spacciare la cocaina a Diano. Ora tutto quel lavoro rischia [redacted] andare [redacted] fumo. Per la mancanza di un requisito di forma. Per una trascuratezza.

[redacted] ALLA MAMMA IL PROCESSO [redacted] IN ARRIVO

Avrebbe vessato la madre adottiva, obbligandola, sotto la minaccia di botte e tenendola sotto pressione psicologica, per strapparle la firma di un atto notarile in cui si vendeva l'abitazione di lei, in frazione Ponterotto, a Ranzo. Roberto Rudasso, 41 anni, secondo le accuse, voleva farsi dare i 200 milioni pattuiti per la vendita dell'immobile - cifra ampiamente sottostimata - per pagare i debiti accumulati col tempo. Il 3 maggio l'uomo sarà processato dal giudice Varalli, davanti al quale [redacted] dovrà difendere dalle accuse di violenza privata, maltrattamenti in famiglia e, quel che è più grave, di estorsione. E' assistito dagli avvocati Mario Leone e Graziano Aschero. Pare che la madre adottiva Grazietta Bruna, 90 anni, non ne potesse più di subire angherie: pur di essere lasciata in pace, avrebbe firmato il rogito davanti al notaio di Albenga Ricci, apposto la firma anche [redacted] alcune cambiali girate a Rudasso. Il quale Rudasso, e la cifra compare sul capo di imputazione, si sarebbe tenuto la caparra di 44 milioni versata per l'acquisto dell'immobile. Sempre minacciando Grazietta Bruna, l'avrebbe pure costretta ad andare alla sezione di polizia giudiziaria della Procura a ritirare la querela presentata contro di lui dall'anziana, e consegna[redacted] ai carabinieri di Pieve di Teco. Per intimorire la donna, Rudasso avrebbe pure spaccato alcuni mobili in un accesso d'ira. L'avrebbe a tal punto terrorizzata che Grazietta Bruna fu costretta a trasferirsi, andando ad abitare col fratello [redacted] Bruna. [m. v.]

Rilievi dell'Arpal

Fuoriesce gasolio scatta l'allarme in zona Barcheto

IMPERIA. Fuoriuscita di gasolio ieri pomeriggio lungo l'Argine destro dell'Impero, in località Barcheto. La chiazza, che ha interessato fortunatamente solo un piccolo bacino [redacted] comunicante col torrente, è stata notata [redacted] personale dell'Amat. L'allarme è stato dato immediatamente.

In breve, sono accorsi gli uomini dell'Arpal, coordinati dal responsabile provinciale, Angelo Galleri, e i tecnici del Comune, oltre a una squadra di vigili del fuoco. Per prima cosa si [redacted] pensato ad assorbire la sostanza oleosa in modo da scongiurare il pericolo [redacted] un ulteriore sversamento. I rilievi hanno comunque escluso fenomeni di inquinamento nelle tubature e nei pozzi che alimentano l'acquedotto. In ca[redacted] contrario [redacted] sarebbe forse dovuto dichiarare non potabile l'acqua in certi rioni di Oneglia. Sono in corso indagini per scoprire origini e cause [redacted] fuoriuscita di gasolio. Nella [redacted] vi sono insediamenti produttivi e case private. [a. b.]

LETTERE AL GIORNALE

Una disavventura accaduta a Monaco

Di quest'episodio sono rimasto vittima al sera dal 14 marzo [redacted]. Erano le 23,40 e avevo appena finito di assistere alla rappresentazione del «Trovatore» all'Opera di Montecarlo; alla guida della mia auto, con a bordo moglie e un'amica, uscendo dal parcheggio, mi apprestavo a far ritorno a Imperia. Nell'immettermi sull'arteria principale, non mi avvedevo che c'era un semaforo per svoltare sulla destra. Dopo circa 300 metri, venivo superato da un'autovettura che, con manovra rapida e maldestra, mi intimava [redacted] fermarci e accostare. Ne scendevano quattro uomini in divisa che senza nessun garbo, parlando [redacted] francese, mi hanno chiesto patente e libretto e mi è stato contestato che [redacted] passato col rosso.

[redacted] fatto presente, essendo [redacted] perfetta buona fede, che non me [redacted] accorto, rappresentando, anche, che non essendo del posto e [redacted] conoscendo le vie, di sono distratto: senza mezzi termini mi hanno chiesto di pagare subito mille franchi e alla mia risposta che ammettevo le mie responsabilità e che non trovandomi in possesso di tale cifra chiedevo il verbale da inviare in Italia dove avrei provveduto al pagamento, mi [redacted] stato intimato [redacted] pagare altrimenti, avrebbe provveduto a sequestrarmi l'auto. A nulla sono servite le preghiere di mia moglie e della nostra amica che insistevano per avere il verbale. Anzi un altro dei quattro, che intanto si era detto interprete, mi ha invitato ad andare con lui al vicino Bancomat per effettuare il prelevamento: ma io avevo la carta di credito e [redacted] la [redacted] mai per i prelevamenti, per cui non ricordavo il codice.

Ho risposto [redacted] potevo accedere alla richiesta, al che un altro gendarme ha provveduto a mettere un ceppo bloccando l'auto (erano già in possesso della patente e della carta [redacted] circolazione e pretendevano anche la consegna delle chiavi, richiesta che ho respinto con sdegno). Ho chiesto di essere messo in contatto con il Consolato per rappresentare [redacted] nostre ragioni e prote[redacted] per il trattamento ricevuto. Sono stato deriso. Per mille franchi facevo tante storie? mi hanno detto, aggiungendo che tutti gli italiani si comportano così, mentre la loro legge impone il pagamento immediato.

Nel frattempo un'altra pattuglia [redacted] quattro persone era [redacted]vata su richiesta della prima e ne è sce[redacted] uno che sembrava essere un «superiore», il quale, servendosi dell'interprete, ha ri[redacted] quanto [redacted] dai colleghi precedentemente; anche a questo «superiore» abbiamo chiesto di essere accompagnati al Comando, ma niente da fare: per cui infreddoliti e impauriti, abbiamo provveduto a racimolare franchi e lire. Hanno preteso che, a bordo della loro auto, andassi al Cafè de Paris per tramutare le lire in franchi. Come se non bastasse, ho dovuto [redacted] alla loro prepotenza, perchè [redacted] volevano darmi prima la ricevuta, affinchè potessi controllare che non si trattava di una truffa, e hanno preteso che consegnassi i mille franchi. Quanto accaduto ha dell'inaudito, siamo traumatizzati [redacted] un'esperienza brutale.

Carlo Macaluso, Imperia

Le lettere vanno inviate a
LA [redacted]
Redazione di Imperia
via Alfieri 10, telefax 0183.273.106, e-mail: imperia@lastampa.it
[redacted] **Sanremo**
via Roma 176, telefax: 0184.500.765 e-mail: sanremo@lastampa.it

[redacted]

AMBULANZE (tutta la provincia)

118 Imperia Soccorso

[redacted]

AUTOAM[redacted]

118 (numero unico anche per Imperia). Bordighera: tel. 0184-252.525. Vallecrosia: tel. 0184-295.455. Cervo: [redacted] 0183-408926. Diano: tel. 0183-494.112. Dolceacqua: tel. 0184-206.878. Ospedaletti: tel. 0184-684480. Pieve: telefono 0183-36.377. Pontedassio: telefono 0183-279.700. Pornassio: telefono 0183-325.132. Taggia: telefono 0184-475365. S.Stefano: tel. 0184-486.000. Sanremo: tel. 0184-507710, 0184-505.050. Arma: tel. 0184-41.444. Ventimiglia: tel. 0184-351.175; 0184-232000.

[redacted]

A[redacted]ENZA

Telefono Amico: tel. 0183-290.450. Ore 18-24. Numero verde 800.515224.

[redacted]

FARMACIE DI TURNO

Le farmacie restano aperte dalle 8 alle 12 e dalle 16 alle 19,30 eccetto quelle di turno diurno e notturno. Imperia: Borgo San Moro, via Sant'Agata 1/a, tel. 0183710874 Gentile, via Cascione 27 tel. 0183361684. Sanremo: Centrale, Corso Matteotti 190, tel. 0184509065

Farmacie che assicurano la reperibilità in provincia: Diano-Cervo-S. Bartolomeo, notturno comprensorio: Guglielmi, via Roma 83, 0183/495095 (Diano Marina). Arma di Taggia: Revelli, via Queirolo 42, [redacted] 0184443058 (Arma). Bordighera-Vallecrosia: Goso, via Col.Aprosio 486, tel. 0184 256044 (Vallecrosia). Ventimiglia: Internazionale, via Cavour, 28/a 0184 351300. Farmacie in altri centri della provincia (l'elenco non tiene conto di eventuali turni): Camporosso: Menassero, v. V. Emanuele 82, t. 01842[redacted]. Dolceacqua: Muratorio, piazza Matteotti 2, t. 0184-206.133. Ospedaletti: Marcoz, v. Matteotti 106/108, t. 01[redacted] 689.015. [redacted] Ceppi, Corso Ponzoni 70, t. 0183-36.209. [redacted] Nuvoloni, piazza Nino Bixio 42, t. 0184-485.754. Santo Stefano: Nuvoloni, piazza Cavour 14, t. 0184-486.862.

[redacted]

OSPEDALI

EMERGENZA SANITARIA: il 118 ha sostituito i numeri per l'emergenza di Ventimiglia-Bordighera, Sanremo emergenza, Imperia soccorso e serve per la richiesta urgente di un'ambulanza. Ospedali: Imperia: 0183-7941. Sanremo: 0184-5361. Bordighera: 0184-2751. Costarainera: 0183-91 524.

GUARDIA MEDICA: notturna e festiva tel. 800-554.400. Guardia odontoiatrica orario: 9-12, t. 0183-299.908.

[redacted]

VIGILI DEL FUOCO: 115.

[redacted]

GUARDIA FORESTALE: [redacted].

[redacted]

GUARDIA COSTIERA: 1530.

IMPERIA

Concorso «Riso di qualità»

Anche gli imperiesi (agenzie del settore e scuole) possono partecipare al concorso di idee indetto dalla Camera di Commercio di Vercelli per la realizzazione di una confezione per il riso italiano di qualità. Sono previsti premi milionari. Per informazioni telefonare allo 0161-598225. [a. b.]

IMPERIA

Incontro quaresimale

Mercoledì 28 alle 21 nella Chiesa di Santa Chiara pros[redacted]ono gli incontri quaresimali «Sulle [redacted] dei Santi» [redacted] interventi di religiosi. L'iniziative è promossa dal Movimento Pro Sanctitate in collaborazione [redacted] le sorelle Clarisse. [a. b.]

S.BARTOLOMEO

Conferenza di Ascheri

Venerdì prossimo [redacted] 21, al Centro Sociale «Inco[redacted]ro» [redacted] San Bartolomeo al Mare (Giardi[redacted] 1° maggio) il dottor Enrico Ascheri terrà una conferenza sul tema: «Le protesi dentarie: nuove tecniche, con particolare riferimento alle protesi totali». L'iniziativa è organizzata dal Lions Club D[redacted] Marina. [a. b.]

IMPERIA

Settimana del barolo

Ultimo giorno oggi della [redacted]mana del Barolo». La manifestazione si svolge al Jazz Cafè di via G. Berio 39 a Oneglia, dove sarà possibile degustare il barolo prodotto nel '96. [a. b.]

[redacted]

Si parla dell'entroterra

Mercoledì 28 alle 17, nella sala riunioni di Palazzo Guarnieri, Piazza Pagliari 4 a P[redacted] M[redacted]zio, il professor Luciano Calzamiglia parlerà su: «Torria, Chiusanico, Gazzelli, tre borghi della media valle Impero». L'iniziativa è promossa dall'Istituto Internazionale di Studi Liguri di Imperia. [a. b.]

TRIORA

Il Museo delle streghe

E' aperto tutti i giorni in Corso Italia 1 a Triora, il Museo etnografico e della stregoneria. Nelle sale sono esposti anche documenti sulla tortura e sul p[redacted]so alle streghe. L'orario di visita è dalle 15.30 alle 19. [a. b.]

I tifosi sognano di non vedere le solite volate, ma la Classicissima paga il tributo al nuovo ciclismo

E che sia la Milano-Sanremo della svolta

Nuovo tracciato, con quali protagonisti? Oggi la corsa

LA CORSA IN LIGURIA

LOCALITA'	DISTANZE per-corse	DISTANZE da per-correre	ORA DI PASSAGGIO media km/ora 40	42	44
Croce del [illegible] a S. P.	146.7	140.3	13.10	12.59	12.50
Sassello - innesto SS. 334	152.8	134.2	13.19	13.08	12.58
Colle del Giovo	158.5	128.5	13.27	13.16	13.06
Il Giovo	159.8	127.2	13.29	13.18	13.17
S. Giustina	162.9	124.1	13.34	13.22	13.12
Mad. del Salto - SS. 334	165.0	122.0	13.37	13.25	13.15
Stella	168.0	119.0	13.42	13.30	13.19
Albissola Superiore - SS. 334	172.9	114.1	13.49	13.37	13.25
[illegible] Marina - innesto SS. 1	174.0	113.0	13.51	13.38	13.27
[illegible] Valloria km. 115	178.0	111.0	13.54	13.41	13.30
Savona - lungomare Matteotti					
C.so Colombo - c.so Vittorio Veneto	177.5	109.5	13.56	13.43	13.32
Zinola	181.5	105.5	14.02	13.49	13.37
Vado Ligure	183.5	103.5	14.05	13.52	13.40
Sportorno - Galleria mt 220	190.5	96.5	14.15	14.02	13.49
Noli - Galleria capo Noli	193.0	94.0	14.19	14.05	13.53
Varigotti - Galleria Varigotti mt. 115	197.5	89.5	14.26	14.12	13.59
Finale Ligure	202.5	84.5	14.33	14.19	14.06
Lido di Borgio Verezzi	206.2	80.9	14.39	14.24	14.11
Pietra Ligure	208.2	78.8	14.42	14.27	14.13
Loano	211.2	75.8	14.48	14.31	14.18
Borghetto S. Spirito	214.2	72.8	14.51	14.35	14.22
Ceriale - 2° rifornimento	216.2	[illegible]	14.54	14.38	14.24
Albenga - v.le dell'Agricoltura - [illegible] Ponteranga	222.0	[illegible]	15.03	14.47	14.32
P.zza Garibaldi - via Genova - ponte L. E. Vivoli					
Via Piave - innesto SS. 1 Aurelia					
Alassio - via Mazzini - corso L. da Vinci	228.8	56.2	15.13	14.56	14.42
Laigueglia	232.1	54.9	15.18	15.01	14.46
Capo Mele	235.1	51.9	15.22	15.05	14.50
Andora Marina	237.4	49.6	15.26	15.09	14.53
[illegible]					
Capo Cervo - Mimosa	240.4	46.6	15.30	15.13	14.57
Cervo	241.4	45.6	15.32	15.14	14.59
Diano Marina - p.zza Garibaldi - v.le XX Settembre	245.4	41.6	15.38	15.20	15.04
Capo Berta	247.9	39.1	15.41	15.24	15.08
Oneglia - via Serrati - via della Repubblica	251.0	36.0	15.46	15.28	15.12
Imperia - v.le Matteotti - via Nizza	253.6	33.4	15.50	15.32	15.15
S. Lorenzo al Mare	259.6	27.4	15.59	15.40	[illegible].24
Cipressa	265.4	21.5	[illegible]	15.49	15.31
Innesto via Aurelia SS. 1 - a dx	268.7	18.3	16.13	15.53	15.35
S. Stefano al Mare	270.1	16.9	16.15	15.55	15.38
Riva Ligure	272.1	14.9	16.19	15.58	15.41
Arma di Taggia - Galleria di Castellerl mt. 142	275.1	11.9	16.22	16.03	15.45
Capo Verde	277.5	9.5	16.26	16.06	15.48
SS. 1 - bivio da Poggio di Sanremo	278.5	9.0	15.27	16.07	15.49
Santuario N. S. della Guardia	279.7	7.3	16.29	16.09	15.51
Poggio di Sanremo	281.3	5.7	16.31	16.11	15.53
Innesto via Aurelia SS 1	274.6	2.4	16.36	16.16	15.58
Via Cavallotti - rondò Garibaldi - c.so Raimondo					
Sanremo - via Roma	287.0	0.0	16.40	16.20	16.01

Gian Paolo Ormezzano

Lo scorso sabato 17 marzo la notizia del ciclismo fu questa: non c'è la Milano-Sanremo. Ancorata [illegible] sempre al 19 marzo, giorno di San Giuseppe, e comunque negli ultimi anni al sabato più vicino a quella data, la Sanremo [illegible] quest'anno è stata spinta avanti, chissà se definitivamente, dal calendario nuovo, che si ispira soprattutto alla Spagna, al suo sole e alle sue pesetas ottime e abbondanti, per offrire gare [illegible] gare già da febbraio.

La Spagna in pratica sta eseguendo l'occupazione della prima parte del calendario, dopo aver eseguito, con lo spostamento della Vuelta a settembre, l'occupazione dell'ultima parte. Per sapere se la Sanremo sarà vittima o no di questa occupazione, bisogna aspettare il calendario del 2002, mentre nel relativo della corsa di oggi bisogna sperare che, più avanti nella stagione di sette insignificanti o (dipende) importantissimi giorni, produca o [illegible] qualcosa di buono anzi di speciale, che vada addirittura al di là del postulato di classicità, e quindi di importanza all'antica, della corsa.

Ma non solo c'è stata, in chiave riduttiva, la notizia del 17 relativa all'assenza della Sanremo. C'è pure quella relativa all'assenza oggi del Turchino, la montagna fra Piemonte e Liguria che nel 1946, grazie alla fuga [illegible] Fausto Coppi che, primo al traguardo con più di un quarto d'ora di vantaggio sul francese Lucien Teisseire, reinventò il grande ciclismo dopo lo strazio bellico. Una frana ha costretto ad inventare un nuovo percorso, i ciclisti arrivano al [illegible] ad Albisola, per salite e discese nuove, e la Liguria, l'Aurelia perdono la Sanremo da Voltri a Il. Sono comunque due amputazioni. Che potrebbero diventare semplici benefiche potature, specie la seconda, se in giorno e su asfalto diverso fiorisse una corsa nuova e bella. Con tante scuse a San Giuseppe ed al Turchino.

In attesa di sapere, tifiamo per una Sanremo comunque sempre tale da schermare, da offuscare tutto quello che, nel 2001 del ciclismo, è sin qui accaduto, ed anche da condizionare il resto della stagione, con [illegible] verdetto che ipotizzi dittatura, rivoluzione, rivincita, insomma qualcosa di grosso. Qualcosa di pedalato, ancor più valido della suggestione [illegible] statistica che gira [illegible] al velocista tedesco Erik Zabel, vittorioso l'anno scorso e anche nel '97 e '98, quando si infilò con le due vittorie consecutive (tre, mai nessuno) nel gruppetto di eletti che comprende Girardengo, Bartali, Coppi, Petrucci, Merckx (i bis tre volte, più a fare sette - record - [illegible] successo isolato), De Vlaeminck e Fignon.

[illegible] per la quarta vittoria, tutto o quasi il resto del ciclismo impegnato, [illegible] l'aiuto eventuale delle salite nuove, a rendere dura e dunque meno sprintabile la corsa. La Liguria è [illegible] sempre chiamata a contornare la Sanremo con una presenza fisica che diventa, nel terzo millennio che sarà quello della telenteanza dominante (e dominata), sempre più preziosa, con - si spera - entusiasmo e partecipazione ad evitare che si raggrinzi, si accartocci in presenza soltanto museale. Sanremo è stata quest'anno la città del festival canoro meno seguito, orbato di attenzioni che parevano, qualitativamente e quantitivamente, ormai stra-acquisite. Esiste [illegible] spazio sentimental-popolare in qualche modo, diretto o indiretto, fisico e elettronico, lasciato libero.

Esiste persino la speranza diciamo pure poetica che l'italiano abbia in qualche modo bisogno di Sanremo, festival e corsa, con la gente che aspetta sotto la passerella di via Matteotti o dietro [illegible] transenne in via Roma. E che, se si propone alla grande, il ciclismo possa usufruire, pro se stesso, del calo del festival. Lo scrive [illegible] vecchio giornalista che, quando il festival cominciava vagamente [illegible] affermarsi, spedito dal [illegible] giornale a Sanremo per seguire gli allenamenti sulla Riviera ligure dei ciclisti che pedalavano sognando soprattutto la Classicissima, veniva invitato a fare qualche pezzo anche sui cantanti, che abbastanza timidamente eseguivano la loro sagra canora proprio in quel posto ed in quei giorni e che, poveretti, valevano qualche riga anche loro.

L'ultima volata di Zabel a Sanremo: anche stavolta il velocista tedesco potrebbe risolvere a proprio favore la Classicissima

GLI ISCRITTI ALLA GARA

[illegible]

DEUTSCHE TELEKOM (GER)
1. Zabel E. (Ger); **2.** Aldag R. (Ger); **3.** Fagnini G. M. (Ita); **4.** Elli A. (Ita); **5.** Hundertmark K. (Ger); **6.** Klier A. (Ger); **7.** Vinokourov A. (Kaz); **8.** Wesemann S. (Ger).

CANTINA TOLLO ACQUA&SAPONE (ITA)
11. Colombo G. (Ita); **12.** Di Luca D. (Ita); **13.** Gasperoni C. (Ita); **14.** Giunti M. (Ita); **15.** Marzoli R. (Ita); **16.** Simeoni F. (Ita); **17.** Trenti G. (Usa); **18.** Yakovlev S. (Kaz).

CERAMICHE PANARIA-FIORDO (ITA)
21. Figueras G. (Ita); **22.** Coppo[illegible] M. (Ita); **23.** Syniuskinf Y. (Blr); **24.** Duma V. (Ukr); **25.** Leaper T. (Aus); **26.** O'Neill N. (Aus); **27.** Matveyev S. (Ukr); **28.** Varriale A. (Ita).

COFIDIS (FRA)
31. Farazijn P. (Bel); **32.** Fofonov O. (Kaz); **33.** Kivilev A. (Kaz); **34.** Lelli M. (Ita); **35.** Mattan N. (Bel); **36.** Peers C. (Bel); **37.** Planckaert I. (Bel); **38.** Trentin G. (Ita).

CREDIT AGRICOLE (FRA)
41. Baskstedt M. (Swe); **42.** Bessy F. (Fra); **43.** Hinault [illegible]. (Fra); **44.** Hushovd T. (Nor); **45.** Julich B. (Usa); **46.** Morin A. (Fra); **47.** O'Grady S. (Aus); [illegible] Voigt J. (Ger).

CSC - WORLD ONLINE (DEN)
51. Beeckman K. (Den); **52.** Hamburger B. (Den); **53.** Hoffman T. (Ned); **54.** Larsen N. B. (Den); **55.** Pill J. S. (Den); [illegible] Piziks A. (Lat); **57.** Rittsel M. (Swe); **58.** Sorensen R. (Den).

DOMO - FARM FRITES (BEL)
61. Knaven S. (Ned); **62.** Cassani [illegible]. (Ita); **63.** [illegible]i M. (Ita); [illegible] Museeuw J. (Bel); **65.** Peeters [illegible]. (Bel); **66.** Rodriguez F. (Usa); **67.** Vainsteins R. (Lat); **68.** Wadecki P. (Pol).

EUSKATEL - [illegible] (ESP)
71. Artetxe Gezuraga M. (Esp); **72.** Chaurreau Bernardez I. (Esp); **73.** Del Olmo Zendegi T. (Esp); **74.** Etxebarria D. (Esp); **75.** Etxebarria Arana U. (Ven); **76.** Fernandez Bustinza B. (Esp); **77.** Flores [illegible] I. (Esp); **78.** Martinez Trinidad J. A. (Esp).

FASSA BORTOLO (ITA)
81. Baldato F. (Ita); **82.** Gustov V. (Ukr); **83.** Petito R. (Ita); **84.** Casagrande F. (Ita); [illegible] Rumsas R. (Ltu); **86.** Konyshev [illegible]. (Rus); **87.** Loda N. (Ita); **88.** Tosatto M. (Ita).

FESTINA (FRA)
[illegible] Casero Moreno [illegible] (Esp); [illegible] Clinger D. (Usa); **93.** Perez L. (Esp); [illegible] Hernandez Bertran J. J. (Esp); [illegible] Plaza D. R. (Esp); **96.** Rebollo Aguado J. I. (Esp); **97.** Teutenberg S. (Ger); **98.** Sastre Estevez I. (Esp).

IBANESTO.COM (ESP)
[illegible] Arrieta J. L. (Esp); **102.** Benito Guerrero A. (Esp); **103.** Bruseghin [illegible]. (Ita); **104.** Dominguez J. C. (Esp); **105.** Gil Perez K. (Esp); **106.** Latasa Lasa D. (Esp); **107.** Mancebo Perez F. (Esp); **108.** Osa Eizaguirre A. (Esp).

KELME - COSTA BLANCA (ESP)
111. Cabello F. (Esp); **112.** Pascual Llorente J. (Esp); **113.** Gutierrez Cataluna J. E. (Esp); **114.** Tauler A. (Esp); **115.** Gonzalez Jimenez A. (Esp); **116.** Cuenca Martinez J. M. (Esp); **117.** Garcia Quesada C. (Esp); [illegible] Leon Mane F. (Esp).

LAMPRE - [illegible] (ITA)
121. Camenzind O. Sui); **122.** Barbero S. (Ita); **123.** Dierckxsens L. (Bel); **124.** Sciandri M. (Gbr); **125.** Serpellini Z. (Ita); **126.** Spruch Z. (Pol); **127.** Piccoli M. (Ita); **128.** Svorada J. (Cze).

LIQUIGAS - PATA (ITA)
131. Rebellin D. (Ita); **132.** Zanotti M. (Ita); **133.** Zanette D. (Ita); **134.** Malberti F. (Ita); **135.** Rastelli E. (Ita); **136.** Cattai S. (Ita); **137.** Salvato C. (Ita); **138.** Marini M. (Ita).

LOTTO - ADECCO (BEL)
141. Aerts M. (Bel); **142.** Brandt C. (Bel); **143.** Van Hyfte P. (Bel); **144.** De Waele F. (Bel); **145.** Marichal T. (Bel); **146.** Mikhailov G. (Rus); **147.** Tchmil A. (Bel); **148.** Van Dyck H. (Bel).

MAPEI - QUICK STEP (ITA)
151. Bartoli [illegible]. (Ita); **152.** Bettini P. (Ita); **153.** Bramati D. (Ita); **154.** Fornaciari P. (Ita); **155.** Lanfranchi [illegible]. (Ita); **156.** Scinto L. (Ita); **157.** Tafi A. (Ita); **158.** Zanini S. (Ita).

[illegible] [illegible] (ITA)
161. Pantani M. (Ita); **162.** Velo M. (Ita); **163.** Mondini G. (Ita); **164.** Brignoli [illegible]. (Ita); **165.** Borgheresi [illegible]. (Ita); [illegible] Astarloa I. (Esp); **167.** Forconi R. (Ita); **168.** Fontanelli F. (Ita).

MERCURY - VIATEL (USA)
171. Van Petegem P. (Bel); **172.** Van Bon L. (Ned); **173.** Vogels H. (Aus); **174.** Van Bondt [illegible]. (Bel); **175.** Tonkov P. (Rus); **176.** Teteriouk A. (Kaz); **177.** Guidi F. (Ita); **178.** Landis [illegible]. (Usa).

MOBILVETTA FORMAGGI TRENTINI (ITA)
181. Di Biase M. (Ita); **182.** Ongarato A. (Ita); **183.** Gualdi D. (Ita); **184.** Jones T. (Zim); **185.** Kadlec [illegible]. (Cze); **186.** Massi [illegible]. (Ita); **187.** Miorin [illegible]. (Ita); [illegible]. Murn U. (Slo).

ONCE DEUTSCHE BANK (ESP)
191. Diaz Justo R. (Esp); **192.** Azevedo J. (Por); **193.** Gutierrez Palacios I. I. (Esp); **194.** Olano Manzano A. (Esp); **195.** Pradera Rodriguez M. (Esp); **196.** Sastre Candil C. (Esp); **197.** Zarrabeitia M. (Esp); **198.** Jaksche J. (Ger).

[illegible] (NED)
201. Dekker E. (Ned); **202.** Boven J. (Ned); **203.** De Jongh [illegible]. (Ned); **204.** Den Bakker [illegible]. (Ned); **205.** Wauters [illegible]. (Bel); **206.** Lotz M. (Ned); **207.** Zberg B. (Sui); **208.** Zberg M. (Sui).

TACCONI SPORT VINI CALOIROLA (ITA)
221. Bortolami G. (Ita); **222.** Balducci G. (Ita); **223.** Radaelli M. (Ita); **224.** Hauptman A. (Slo); [illegible] Miceli N. (Ita); **226.** Bossoni P. (Ita); **227.** Klemencic Z. (Slo); **228.** Minali N. (Ita).

TEAM COAST (GER)
231. Aebersold N. (Sui); **232.** Gianetti [illegible] (Sui); **233.** Hoj F. (Den); **234.** Huser R. (Sui); **235.** Meier R. (Sui); **236.** Schweda R. (Ger); **237.** Michaelsen L. (Den); **238.** Zuelle A. (Sui).

[illegible] SPOSTAL SERVICE (USA)
[illegible]1. Barthe S. (Fra); [illegible]. Ekimov V. (Rus), **243.** Hincapie G. (Usa); **244.** Joachim B. (Lux); **245.** Kjaergaard S. (Nor), **246.** Vandevelde C: (Usa); **247.** Vasseus E. (Fra); [illegible] White M. (Aus).

Il tuffo nel cuore di Liguria

Cinquanta chilometri per [illegible] sogno

Ermanno Branca
SAVONA

Cinquanta chilometri per sognare l'impresa che potrebbe strappare la Milano-Sanremo dalle mani del «dittatore» Zabel. Il tedesco della Telekom ha già vinto [illegible] volte e le speranze di privarlo del poker sono in gran parte legate al nuovo tracciato della classica di primavera, con il frenetico saliscendi che da Ovada conduce al Bric Berton, a Sassello e al Giovo prima di gettarsi nella picchiata verso l'Aurelia. Una variante di 52 chilometri che sottraendo i corridori alla routine dello stradone, potrebbe regalare qualche chance al [illegible] Celestino e Bartoli, al Rebellin trionfatore della Tirreno-Adriatico. Una volta approdati sull'Aurelia mancheranno ancora 130 chilometri a Sanremo, ma i moschettieri italiani sperano che il «tour» del Sassello sia sufficiente a limare le forze agli sprinter.

E' la tarza volta che la Milano-Sanremo cambia percorso. Nel 1960 (introduzione del Poggio) e nel 1982 (inserimento della Cipressa) furono le esigenze di spettacolarità a suggerire le modifiche mentre quest'anno ci ha pensato l'alluvione a rendere impercorribile la discesa che dal Turchino conduce verso Genova. E così gli organizzatori sono stati costretti a inventarsi la variante che [illegible] Ovada conduce a Sassello. Un «giretto» rompigambe che Girardengo, Coppi e Binda percorrevano a ripetizione come strada di allenamento in vista degli appuntamenti più importanti. Tenutissima la salita che conduce a Pian Castagna e Bric Berton. Dai 186 metri di Ovada [illegible] arriva a quota 773. Non sono le Dolomiti, ma 200 di altimetria in più rispetto al Turchino potrebbero comunque farsi sentire, soprattutto se ci saranno [illegible] scatti assassini di M[illegible] Pantani che ormai i tifosi [illegible] sognano anche di notte. Lo scollinamento del Bric Berton è così temuto che parecchi protagonisti e cominciare da Michele Bartoli sono andati a misurare le gambe [illegible] tornanti. Il passaggio da Sassello è previsto fra le 13 e le 13,20.

L'ingresso in provincia di Savona è previsto alla Croce del Grigno (600 metri) con la strada che precipita poi nella valle dell'Erro sino ai 385 metri di Sassello. Prima di gettarsi sulla Provinciale per Stella, i ciclisti dovranno superare il fastidioso falsopiano che conduce al colle del Giovo (516 metri). Da qui sino [illegible] Albissola Marina, venti chilometri di curve, strettoie e discesoni da tirare con i «rapportoni» sino e rivedere il mare. A Savona i corridori sono attesi fra le 13,30 e le 13,50. Ci saranno ad attenderli le solite ali di folla alla Torretta e soprattutto in corso Mazzini, [illegible] la curva e [illegible] gradi che immette poi su corso Colombo. La Prefettura ha annunciato che le strade verranno chiuse con un'ora di anticipo rispetto alla tabella di marcia. Dunque fra le 12,15 e le 12,30 l'Aurelia sarà bloccata. Dal capoluogo sino al confine della provincia, le uniche occasioni per vedere i ciclisti scalare un «dente» saranno Bergeggi e Capo Mele. Il passaggio da Andora è previsto fra le 14,53 e [illegible] 15,26.

Leggermente più nervosa l'altimetria dell'Aurelia imperiese, con i 77 metri [illegible] Mimosa e soprattutto i 130 di Capo Berte che verrà superato fra le 15,10 e [illegible] 15,40. Dopo un lungo discesone, i corridori [illegible] Oneglia transitando per piazza Calvi, la fontana di piazza Dante e imboccando poi via della Repubblica, il ponte sull'Impero e quindi viale Matteotti sino a Porto Maurizio. La tabella di marcia prevede il transito fra le 15,15 e le 15,50. Dopo via Nizza e corso Garibaldi si arriva a San Lorenzo al Mare e finalmente alla bella salita della Cipressa che regala altri 240 di altimetria. [illegible] transito prima della Primavera rosa e poi della Sanremo ha indotto le Prefettura di Imperia a chiudere il traffico pesante dalle 8 alle 18 fra Capo Cervo e Ventimiglia. Per le auto, solito black-out di un'ora prima del transito della corsa.

Pantani, il più amato e atteso in riviera

Per le donne, Primavera Rosa

Da Varazze alle 11,30 il via alla corsa che precede la Classicissima dei maschi

VARAZZE

Sono ventiquattro le squadre iscritte alla terza edizione della Varazze-Sanremo di ciclismo femminile, che prenderà il via stamani alle 11,30. La gara, denominata «Primavera Rosa», è valida quale prova di Coppa del Mondo e si snoderà su un percorso [illegible] 118 chilometri. Il ritrovo di partenza è fissato alle 9,50 in Piazza San Domenico a Varazze, mentre il via ufficiale verrà dato poco dopo sulla via Aurelia.

Cinque le formazioni italiane che [illegible] presentano all'appuntamento: Team Alverti-Immobiliare Lucca, Edilsavino, Gas Sport Team (con la campionessa uscente Staburskaia, la Pregnolato e la Cappellotto), S.C. Michela Fanini Record Rox e La Rosa dei Venti.

Tra le squadre da seguire anche la sanmarinese Alfa Lum nalle cui fila milita Sara Felloni, vincitrice della prima edizione. Al via poi le principali squadre internazionali che si daranno battaglia sul percorso che, un paio d'ore più tarde, vedrà transitare i protagonisti della Classicissima d'apertura. Il traguardo è fissato [illegible] via Roma a Sanremo, con conclusione prevista intorno alle 13,45.

La «Primavera Rosa» è l'ulteriore testimonianza del feeling esistente tra il ciclismo femminile e Varazze che, l'estate scorsa, ha anche ospitato una tappa del Tour de France. [g. o.]

Infine il trampolino del Poggio

Ultima, magica salita verso il traguardo

Bruno Monticone
SANREMO

La «inventò» Vincenzo Torriani nel 1960. Gli Italiani non vincevano la «Sanremo» [illegible]. Era diventata una corsa stregata. Alcuni amici sanremesi lo portarono sulla salita del Poggio. «Perchè non inserirla nel tratto finale?», gli dissero. Un modo, si pensava, per neutralizzare i velocisti belgi. Torriani disse sì, [illegible] non funzionò. Gli italiani avrebbero vinto solo, dieci anni dopo, nel 1970 con Dancelli. Ma il Poggio diventò l'elemento distintivo del tratto finale della «classicissima». Un trampolino verso via Roma. Lo [illegible] Poggio che, anche oggi, sarà l'ultima asperità della c[illegible]. [illegible]. Ormai [illegible] uni il tratto finale della «Sanremo», come quello delle altri grandi classiche, non strabocca più di folla. Colpa della tivù che porta nelle case la corsa, metro per metro. Ma, per gli «irriducibili», restano alcuni punti strategici dove seguire gli ultimi chilometri: a Poggio dove finisce la salita e comincia la discesa ed i corridori sono costretti a rallentare; l'innesto sull'Aurelia a fine discesa; o il passaggio al Rondò Garibaldi; ovviamente il tratto finale in via Roma, ormai irriconoscibile per gli appassionati di una volta con le attuali transenne-gabbie giganti ed un palco d'arrivo blindato, e fini televisivi.

[illegible]. La solita «rivoluzione». Come ogni [illegible]mo. L'arrivo della «Sanremo» (e, prima ancora, della «Primavera rosa» femminile) comporterà il blocco totale della circolazione sulle strade interessate alla corsa: dalle [illegible] blocco a Poggio (via Duca d'Aosta, piazza Libertà, via Grossi Bianchi e via Val d'Olivi), mentre dalle 13,30 il blocco scatterà nel [illegible] [illegible] in corso Cavallotti, rondò Garibaldi, via Fiume, corso Orazio Raimondo, via Roma [illegible] Nino Bixio e sulle traverse di queste vie nei punti che immettono sulle stesse (per quelle su via Roma il divieto scatterà addirittura alle 12,30). La circolazione sarà riattivata appena possibile, comunque non prima delle 17.

[illegible]. Già scattati da ieri, riguardano tutte [illegible] strade interessate direttamente dalla corsa o indirettamente come [illegible] tratto superiore via Gioberti, corso Mombello che è off-limits, via Verdi e, più lontano, via XX Settembre piazzale del lungomare delle Nazioni e corso Marconi tra la chiesa di San Rocco ed il supermercato Coop, aree, queste ultime, destinate ai mezzi del seguito della corsa. Divieto di sosta anche in [illegible] Nuvoloni che, oggi, funzionerà da capolinea dei servizi pubblici verso Ventimiglia.

ODDO ARTE REGALO PER LA LISTA NOZZE

Un ambiente elegante e raffinato
dove sentirsi ■ proprio agio.
Collezioni esclusive sempre di altissimo livello.
Personale di vendita esperto ■ gentile pronto ■ consigliare
e ■ suggerire soluzioni personalizzate.
Questo è Oddo Arte e Regalo per la lista di nozze.
Nel cuore di Imperia, un negozio storico che vi saprà
seguire della scelta importante della lista nozze.
Rosenthal, Wedgwood, Thomas, Baccarat, Sabattini,
Wilkens, Alessi... tante idee per la bomboniera di pregio,
la vostra tavola e la vostra casa.
L'arte della casa incomincia da Oddo.

settimocielo

SETTIMOCIELO PER LA CASA DIVERTENTE...

L'idea originale, il gadget, l'oggetto da cucina che proprio vi mancava,
il regalo per l'amico cuoco provetto... tutto a prezzi davvero convenienti. Dove?
Da marzo, anche ■ Imperia, al primo piano di Oddo Arte ■ Regalo, si inaugura Settimocielo,
l'angolo degli affari: uno spazio interamente dedicato al piacere di "comperare divertente".
Ogni giorno vi aspettano nuove proposte da scoprire: quindi, nessun dubbio,
conviene andare a curiosare spesso ■ Settimocielo...
per trovare proprio l'oggetto che fa il caso vostro e per fare gli affari migliori.
L'appuntamento è ■ Settimocielo.

Oddo

Oddo Arte Regalo Via Bonfante, 19 18100 Imperia Tel. 0183 294686

Sul fronte degli incassi, invece, continua ad essere l'ultimo della classifica

Casinò, Sanremo batte Campione

Più giocatori in sala nei primi mesi del 2001

Gian Piero

E' sempre il fanalino di coda negli incassi, segno di una crisi profonda di difficile soluzione senza la profusione di nuove idee. Il casinò di Sanremo non è più l'ultimo della classe su tutti i fronti. Nei primi due mesi dell'anno, infatti, si è lasciato alle spalle un rivale: il casinò di Campione d'Italia che sì, ha incassato qualcosa di più, ma ha fatto registrare meno giocatori in sala. Sanremo, quindi, ha iniziato il 2001 mantenendo l'ultima posizione per quanto riguarda gli introiti prodotti dai giochi ma avanzando di un punto in graduatoria sul fronte degli ingressi. Sono gli incassi a preoccupare. Mancano troppi miliardi all'appello, rispetto alle altre tre case da gioco: Venezie, Saint Vincent e Campione d'Italia. I giocatori ci sono, ma evidentemente non bastano. O vincono troppo. E alla fine è il cassiere a piangere.

LA CLASSIFICA Posizione di testa per Venezia che ha avuto il coraggio di investire e ora può contare su tre case da gioco. In due mesi ha incassato quasi 57 miliardi. In un anno, guardando gli incassi in proiezione, i miliardi potrebbero diventare 350. Dispone di due giochi in più rispetto a Sanremo: il poker e la roulette americana. Supera il casinò Ligure in tutti i giochi. Il settore che rende di più (ma è un fenomeno comune a tutti) è quello delle Slot machines con 31 miliardi e mezzo.

Secondo gradino del podio per Saint Vincent. Il casinò della Val D'Aosta, da quando Venezia ha raddoppiato il numero dei suoi casinò, ha perso la leadership che aveva retto incontrastata per anni. Saint Vincent è il casinò che offre la più variegata varietà di giochi; ai tradizionali aggiunge anche il Punto banco, i Craps e il Poker. In due mesi ha introitato 4 miliardi. Le Slot assicurano l'incasso maggiore ma la somma di tutti gli altri giochi supera l'introito delle macchinette mangiasoldi. Ed è l'unico nel panorama dei casinò italiani.

Medaglia di bronzo per Campione d'Italia che, con gli stessi giochi di Sanremo, chiude a quota 33 miliardi. Sette in più del «Casinò dei fiori». Le «slot» rappresentano quasi i due terzi dell'incasso di gennaio e febbraio. Il quadro dei giochi non prevede Craps, Punto Banco, Roulette americana e Poker.

Fuori dal podio Sanremo che ha chiuso il primo bimestre con 26 miliardi e mezzo in cassa. Per Sanremo le slot machines (17 miliardi e mezzo) rappresentano più del 50 per cento totale degli incassi. Il «Casinò dei fiori» buon ultimo, vanta qualche piccolo record: le roulette tradizionali e la Fair roulette hanno incassato un po' di più rispetto a Campione. Una piccola soddisfazione.

LE PRESENZE Altro piccolo motivo d'orgoglio per Sanremo le presenze. Sono lontane anni luce da quelle registrate a Venezia e Saint Vincent, ma superano Campione d'Italia che, almeno in questo campo, riceve il testimone di fanalino di coda. Venezia ha staccato 100 mila biglietti d'ingresso in gennaio e 66 mila in febbraio. In tutto 166.986. Alle spalle il casinò de La Valleè con 130.556. Poi, finalmente sul podio, Sanremo con 50.907. Ultima la casa da gioco di Campione d'Italia staccata di 2500 unità: in tutto 48.474 presenze. Nel dettaglio Sanremo ha battuto il casinò piccola enclave italiana in Svizzera sia in gennaio (27.400 contro 26.396) che in febbraio (23.507 contro 22.078).

BILANCI A CONFRONTO

ROULETTE	30/40	CHEMIN	FAIR ROULETTE	BLACK	ROULETTE AMERICANA	SLOT MACHINES		PUNTO	POKER	TOTALE
VENEZIE										
5.954.216	1.037.128	3.969.330	8.827.686	3.137.146	680.993	31.855.487	-	-	1.296.690	56.568.678
SAINT - VINCENT										
5.504.670	2.552.360	2.801.850	9.581.779	2.375.305	-	17.015.271	549.716	1.822.493	631.464	43.035.911
CAMPIONE										
4.519.649	770.892	2.299.016	1.150.837	1.170.536	-	23.599.553	-	-	-	33.510.483
SANREMO										
4.687.596	121.946	1.752.035	1.346.780	913.791	-	17.549.083	-	-	-	26.371.321

QUATTRO FRANCESI BLOCCATI DALLA POLIZIA

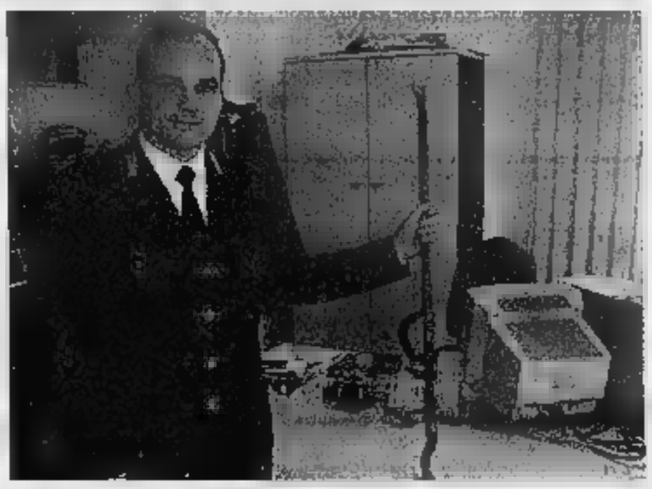

In possesso di arnesi da scasso

Quattro giovani francesi sono stati trattenuti in stato di fermo dalla polizia di Sanremo perché in possesso di materiale da scasso: grimaldelli, cacciaviti, coltelli e attrezzi vari. Il quartetto, proveniente da Nizza, era arrivato in Riviera, con un furgone tra l'altro privo di copertura assicurativa, con l'evidente intenzione di rubare dei ciclomotori. Nella foto di Manrico Gatti il materiale sequestrato. [m. c.]

NOTIZIE FLASH

Si raccolgono fondi per la campagna di Rutelli

Raccolta di fondi per finanziare la campagna elettorale di Francesco Rutelli per tutta la giornata odierna e domani mattina in piazza Colombo. I sostenitori del candidato premier distribuiranno piantine all'insegna del motto «Una piantina per l'Ulivo». Iniziative analoghe si svolgono anche a Imperia, Riva, Taggia, Bordighera, Camporosso, Vallecrosia, Ventimiglia, Dolceacqua. [g. mi.]

Attenzione, truffatori in azione

Ancora episodi di disonestà legati a false raccolte di fondi benefiche. A denunciarli, è l'Aism (Associazione sclerosi multipla) che si dichiara estranea ed invita chi è contattato a rivolgersi al numero 0184/478059, oppure a quello «verde» 800-803028. [m. c.]

GEOVA

Videocassetta sui campi di sterminio

Questo pomeriggio alle 16, a Villa Boselli, nell'ambito della mostra sullo sterminio dei Testimoni di Geova nei campi di concentramento nazisti, sarà proiettata una videocassetta. La mostra è aperta (fino a domani) dalle 9 alle 12 e dalle 15 alle 19. [m. c.]

SCUOLA

Corso di aggiornamento alle Elementari

Da lunedì 26 a venerdì si svolgerà a Sanremo un corso di aggiornamento di basket per insegnanti elementari. le lezioni teoriche si svolgeranno nell'Hotel Astoria, quelle pratiche nella palestra Barabino. All'iniziativa collabora la Bvo Sanremo. [m. c.]

Pianta organica

Uffici di staff e aumenti in Comune

In Comune sono in arrivo gli Uffici di staff, mentre si lavora alla definizione delle retribuzioni di posizione previste dal contratto dei dirigenti. E' il passo che segue il varo delle posizioni organizzative dei funzionari, che si traduce in aumenti di stipendio da 10 a 18 milioni lordi l'anno per una quarantina di dipendenti (costo circa 700 milioni), con l'imminente aggiunta di un capufficio del Turismo incomprensibilmente escluso dalla manovra iniziale.

Operazioni che rientrano nel piano di riassetto della pianta organica e che, in parte, aprono nuovi sbocchi occupazionali. E' il caso degli Uffici di staff, di supporto agli organi di direzione politica. Su proposta dell'assessore Franco Solerio, la giunta ha espresso parere favorevole alla costituzione iniziale di due uffici, per sostenere l'attività del sindaco Bottini e del direttore generale Borsò. La consistenza numerica dei due uffici sarà stabilita in un secondo tempo. Lunedì, il Consiglio è chiamato a approvare una modifica al regolamento degli uffici e dei servizi comunali che consentirà di avviare l'operazione (ora i supporti sono solo in presenza di carenze organiche, e non è il caso di Sanremo). Per le retribuzioni ai dirigenti (11 in tutto) resta da sciogliere il nodo dell'applicazione: il Comune vorrebbe seguire l'esempio della Provincia, che ha suddiviso gli interessati in 3 fasce e fissato un aumento massimo in busta paga di 10 milioni lordi (anziché 80), ma i dirigenti non sono d'accordo. [g. mi.]

Invito della Cisl

Agevolare gli anziani del Ponente

SANREMO. Tutelare i non autosufficienti, tenere il più possibile in famiglia l'anziano, agevolarlo nell'utilizzazione dei servizi pubblici. Queste alcuni punti inseriti nel programma del nuovo direttivo della Fnp-Cisl provinciale (undicimila tesserati).

Ad illustrare i programmi riconfermata segretaria Piera Siffredi. «Grazie alle nuove leggi in campo socio-assistenziale - afferma - occorre procedere a un monitoraggio per accertare il numero degli anziani autosufficienti. I socio-sanitari offerti non sono sufficienti a soddisfare il fabbisogno. Residenze sanitarie assistite, residenze protette, l'assistenza domiciliare integrata quasi esclusivamente concentrate nella zona di Imperia mentre a Sanremo il è scarso e a Ventimiglia addirittura inesistente. Ci sono delle leggi che dovrebbero tutelarci. Se non riusciremo a farle rispettare siamo pronti anche alla mobilitazione».

«Siamo molto attenti - aggiunge il segretario organizzativo Massimo Ravaglia - alle tariffe che i comuni applicano su Tarsu e Ici oltre all'addizionale comunale. Proponiamo agevolazioni economiche per i trasporti per evitare che l'anziano sia costretto a restare chiuso a casa. Chiediamo una maggiore attenzione verso i pensionati a basso reddito. Non dimentichiamo che in provincia ci sono ben 25.761 pensioni integrate al minimo». [m. c.]

Domenica 29 marzo 2001 ore 21.15

ARISTON TEATRO SANREMO

NUOVO TEATRO COMICO 9°

MAX PISU in "Tarcisioscopia"

viaggio all'interno di Tarcisio conferenza a cura del Prof. Urbano Moffa

PREZZI D'INGRESSO:
poltronissima L. 35.000 - Poltrone e 1° galleria L. 25.000
galleria L. 20.000
Riduzione scuole e terza età L. 20.000 poltrone

TEL. 0184.506060-597822
www.aristonsanremo.com

Le giornate dell'udito bio-numerico
fino al 13 aprile nei centri AUDITION CONSEIL

Sottoponete il vostro udito a un test...

	Sì	No
Vi fate ripetere spesso le cose ?	☐	☐
Aumentate il volume della vostra televisione ?	☐	☐
Dite spesso "Sento ma non capisco" ?	☐	☐
Provate difficoltà a sentire in un ambiente rumoroso ?	☐	☐

Se avete risposto sì a uno di queste domande, può essere rivelatore di un calo del vostro udito.

Scegliere un'apparecchiatura uditiva può essere fonte di molte esitazioni, anche perché gli audioprotesisti AUDITION CONSEIL si impegnano GRATUITAMENTE a farvi scoprire i nuovi apparecchi numerici. Il trattamento numerico è un' analisi del suono in tempo reale fatto da un computer capace di effettuare più di 350 milioni di operazioni alla seconda. Gli apparecchi bio-numerici si adattano automaticamente all' ambiente sonoro e possiedono un sistema di identificazione della parola rispetto al rumore. L'apparecchiatura numerica permette di capire bene in ogni circostanza. Grazie alla tecnologia numerica gli apparecchi uditivi sono praticamente invisibili e molto confortevoli.

La vostra soddisfazione sarà la nostra ricompensa.

Se avete dei dubbi a proposito del vostro udito, vi proponiamo di prendere un appuntamento oggi stesso per approfittare delle nostre *giornate promozione*

Vi consiglieremo gratuitamente e senza nessun obbligo da parte vostra. Non esitate a telefonare al nostro centro di audiologia uditiva AUDITION CONSEIL.

AUDITION CONSEIL
Mieux entendre à Menton
15 Av. Félix Faure - 06500 Menton
Tél. 0033 4 93 [illegible] 47
44 Av. de la République - 06200 Nice
Parcheggio gratuito
Tél. 0033 [illegible] 93 89 38

Signia di Siemens, Claro di Phonak, Danalogic di Danavox, Natura II se d'Iso, Gemini di Starkey...
Li abbiamo provati tutti, vi proponiamo il migliore del numerico.

CONCORSO INTERNAZIONALE PER CANTANTI LIRICI DEL MONDO
AL VINCITORE
"PREMIO SANREMO MUSICA CLASSIC INTERNATIONAL"
E LA COPPA D'ARGENTO DEL PRESIDENTE DELLA REPUBBLICA
CON LA MIGLIOR CANTANTE LIRICO

7° FESTIVAL INTERNAZIONALE della LIRICA di SANREMO

CONCERTO DEGLI 8 FINALISTI

TEATRO CENTRALE DI SANREMO
VENERDI 30 MARZO 2001 - Ore 21
con la partecipazione del Vincitore del Premio SANREMO INTERNATIONAL MUSICAL 2001

pianoforte: M° L. MARZAGALIA (Direttore d'Orchestra)

PRESENTI IMPRESARI, CRITICI MUSICALI, ARTISTICI DI TEATRI E DISCOGRAFICI E

IL IN SALA È CHIAMATO A
PRESIEDE LO SPOGLIO DELLE SCHEDE IL NOTAIO DR. A. MARZI

Presentano: Gianni e Gualtiero
Riprese televisive RAIUNO e BROADCAST (MC)

Ente promotore: SANREMO MUSICA CLASSIC - Via Nizza, 10 - C.P. 278 - 18038 Sanremo - Tel. e Fax 0184/66.70.61

POLTRONE: L. 20.000

Risparmi fino a un terzo e leggi un mese in più.

Tariffe abbonamenti 2001

Annuale	Metropoli* (1.250 lire a copia)	Postale (1.000 lire a copia)	Edicola (1.150 lire a copia)
7 gg. sett.	449.000		413.000**
6 gg. sett.	385.000	308.000	354.000
5 gg. sett.	321.000		296.000

Semestrale	Metropoli* (1.250 lire a copia)	Postale (1.000 lire a copia)	Edicola (1.150 lire a copia)
7 gg. sett.	225.000	180.000	207.000**
6 gg. sett.	193.000	154.000	177.000
5 gg. sett.	160.000	128.000	

*Solo Torino città, Pinerolo e Venaria. **Edicola la domenica in Torino città

LA STAMPA
L'abbonamento. Il bello di ogni giorno.

POPI Gioielli
compra vendita preziosi
orologi d'occasione
Via Roma, 189 - tel. 0184.591035
SANREMO (IM)

PK Per la pubblicità su: LA STAMPA
publikompass
Via Alfieri, 10 - 18100 IMPERIA
Tel. 0183.273.973 - Fax 0183.298.206

Operazione congiunta per stroncare il fenomeno del commercio clandestino

Retata di abusivi a Ventimiglia

Migliaia di oggetti sequestrati a venditori cinesi

VENTIMIGLIA

Operazione contro il commercio abusivo tra le vie del mercato settimanale. Dopo l'«invasione» di venditori clandestini cinesi, che si sono uniti ai già numerosi «vu cumprà» africani, e le proteste degli ambulanti, ieri mattina le forze dell'ordine hanno messo a punto una serie di interventi. La polizia ha controllato soprattutto gli abusivi di origine africana, mentre i carabinieri e i vigili urbani hanno realizzato un servizio coordinato con attenzione ai venditori asiatici che espongono cannocchiali, radio, accendini e le statuine del Buddha. La caserma di via Chiapponi e il comando di via San Secondo si sono presto trasformati in bazar, tanta la roba sequestrata. Tra gli oggetti passati dalle mani dei venditori a quelle dei poliziotti anche canne da pesca, cannocchiali, ferri da stiro, attrezzi per il fai da te. Diciassette i cinesi fermati mentre stavano allestendo le bancarelle abusive sulla passerella del lungo Roja. Per impedire la fuga degli immigrati erano state bloccate le due uscite, in via Trossarelli e in via della Repubblica.

Invano gli abusivi, quasi tutti in arrivo da Genova, hanno tentato di nascondere la merce nei tubi dietro la passerella: è stato recuperato tutto. Le forze dell'ordine, che hanno chiesto l'autorizzazione al sostituto procuratore Francesco Pescetto, hanno operato avvalendosi di un interprete, per comunicare con gli stranieri che hanno cercato, invano, di evitare i sequestri. La scorsa settimana un gruppo di asiatici era stato al centro di una rissa, sulle vie del mercato, nel tentativo di spartirsi gli spazi dove vendere i propri articoli. Gli ambulanti di Ventimiglia avevano evidenziato la situazione, sollecitando maggiori interventi a loro tutela: «Qui si è di fronte a concorrenza sleale, gli animi degli operatori sono esasperati», dice il sindacalista Angelo Massacano.

Gli agenti del commissariato hanno fermato anche due galesi con maglie e orologi contraffatti. Intanto la polizia ha comunicato il bilancio dei sequestri di oggetti falsificati da ottobre a oggi. Ammontano a più di cinquemila. Gli articoli sono, in prevalenza, borse, orologi e cinture con le griffe più prestigiose ma contraffatte.

I sequestri penali sono stati 163, 32 quelli a carico di ignoti e 37 quelli amministrativi, che hanno permesso di recuperare oltre settecento pezzi, prevalentemente giocattoli. **[d. bo.]**

Nelle foto di Manrico Gatti alcune fasi del blitz compiuto dagli agenti della polizia municipale (a sin.) e del commissariato

Vallecrosia, niente sciopero alle Elementari di via S. Rocco

Scuola, anticipati i lavori la protesta viene sospesa

VALLECROSIA. Visita del geometra e dei tecnici del Comune, stamattina, nella scuola elementare di via San Rocco, dove le finestre devono rimanere chiuse durante le lezioni per il rischio di caduta delle controsoffittature. Gli esperti hanno dato il via alla sistemazione di una rete a maglie fitte. E' stata quindi soddisfatta la richiesta del distretto scolastico, che aveva sollecitato interventi urgenti per evitare rischi per gli alunni e gli insegnanti. I lavori cominceranno oggi.

Afferma la vicaria del distretto scolastico di Vallecrosia, Pia Pesante: «Oggi sono venuti i tecnici del Comune. Noi avevamo già segnalato a ottobre i problemi di questo controsoffitto di polistirolo e lana di roccia, che si muove quando il vento soffia forte. Ultimamente si era anche sollevato, per cui avevamo chiamato subito per la sistemazione e avevamo bloccato l'entrata degli alunni, fin quando non era arrivato il permesso di agibilità». Il distretto ha ottenuto uno stralcio dei lavori, che sarebbero dovuti iniziare a giugno, in modo da rassicurare i genitori. Sono state messe a disposizione due aule per mettere una rete di protezione e maglie molto fitte che eviti la caduta di materiale.

I genitori sono soddisfatti: fino all'altro giorno erano decisi a far andare a scuola i propri figli lunedì, in segno di protesta, la situazione sembra migliorata. **[d. bo.]**

Scuola intitolata a De Lorenzi

Sarà dedicata a Diego De Lorenzi la scuola elementare di Roverino. E' la proposta del sindaco di Ventimiglia Giorgio Valfrè, che vuole ricordare il rocciatore di anni della provincia di Belluno, che ha perso la vita in una tragica caduta dalla collina di Roverino: «E' morto nel corso dei lavori per mettere in sicurezza la parete a rischio per la scuola. Chiederò l'autorizzazione ai suoi genitori e farò tutto il possibile perchè la scuola possa chiamare come lui».

CAMPOROSSO

Ritrovato uno scooter rubato

I vigili urbani di Camporosso hanno ritrovato due scooter abbandonati nel centro storico. A seguito dei controlli uno è risultato rubato ed è stato subito restituito al proprietario.

VENTIMIGLIA

Sospeso il [illegible]

La Riviera trasporti comunica che la variazione della viabilità in largo Torino, disposta dall'amministrazione di Ventimiglia, ha imposto la sospensione del servizio filoviario con conseguente utilizzo di autobus. Sarà infatti necessaria una variante alla linea filoviaria per consentire ai mezzi a trazione elettrica provenienti da Sanremo una circolazione attorno ad una aiuola centrale, in via di costruzione, per raggiungere il capolinea di piazza Costituente.

[illegible]

Anziana cade e si ferisce

Una donna di 85 anni è stata trasferita all'ospedale Santa Corona di Pietra Ligure a causa una caduta dalla scalinata in via Verdi a Ventimiglia. Si tratta di Maria Grazia Ietto residente in via Garibaldi. E' stata soccorsa ieri pomeriggio dai militi della Croce Verde. Era svenuta. Si è picchiato la testa. **[d. bo.]**

Per la pubblicità su:
LA STAMPA
PK publikompass
Via Alfieri, 10 - 18100 IMPERIA
Tel. 273.373 - Fax 0183.296.206

Albenga: Zunino scioglie le riserve, è il candidato indipendente per il Polo

Rottura tra Cenere e Vaccarezza

A Loano Forza Italia alle comunali con due liste

Augusto [illegible]

LOANO

Potrebbero diventare tre le liste con la possibilità di conquistare palazzo Doria nelle elezioni comunali del 13 maggio a Loano. Dopo la burrascosa rottura in Forza Italia i giochi si sono riaperti. Da una parte la componente che candida a sindaco l'assessore Angelo Vaccarezza, che ritiene di avere in base allo statuto il simbolo del partito, si appresta ha chiudere gli accordi con gli altri partiti della Casa della libertà. Dall'altra il gruppo di azzurri, iscritti, che si identifica nel sindaco uscente Francesco Cenere che annuncia un nuovo club del partito. In queste ore una commissione sta scegliendo per questi il possibile candidato a sindaco fra Pierluigi Bocchio, Remo Zaccaria, Giovan Battista Romanisio ed un «personaggio nuovo» dell'ultima ora. «Il simbolo è una questione di Forza Italia ma della coalizione», ricorda il parlamentare Enrico Nan. Terzo incomodo l'Ulivo? Sino a pochi giorni fa rassegnato, il centrodestra ha da anni circa il 70 per cento dei voti, il centro-sinistra intravede la possibilità di «intromettersi fra i due litiganti». Per questo motivo non è escluso il ritorno in questa lista di alcuni dei personaggi storici per tentare il colpaccio.

Il sindaco di Loano Francesco Cenere e Mauro Zunino candidato ad Albenga

Lapidario Vaccarezza: «Sono dispiaciuto non avere Cenere. Con noi aveva una squadra che lo [illegible] capocannoniere, un buon centrocampo, una forte difesa e lancio dalle ali. [illegible] ha scelto di militare in una squadra dell'interregionale dove al massimo potrà fare un gol e su rigore». Aveva spiega Cenere: «Sono state interrotte le trattative con il gruppo che fa riferimento a Vaccarezza. Abbiamo scelto di garantire continuità amministrativa e un deciso rinnovamento di metodi e persone ai vertici locali del partito. Con rammarico abbiamo formalizzato un nuovo club». Soft il commento del coordinatore provinciale Pietro Oliva: «Credo ci sia ancora un margine per presentare una lista unica. Chi provocherà altre soluzioni ne assumerà la responsabilità». Alla base dei contrasti soprattutto ragioni personali e le diatribe che si trascinano, da [illegible], anche all'interno della lista del Polo.

Ad Albenga, intanto, tutti i partiti del centrodestra hanno dato il via libera alla candidatura di Mauro Zunino, indipendente. L'imprenditore e presidente dell'Aeroclub ha accettato.

LOANO

Coltivava canapa indiana, patteggia [illegible] mesi

Ha patteggiato 4 mesi di reclusione e una multa [illegible] 600 mila davanti al gup Olindo A., 35 anni, di Loano. Era accusato di aver coltivato in casa due piantine di canapa indiana. [a. r.]

VILLANOVA

Abuso d'ufficio: il giudice proscioglie il sindaco

Il [illegible] ha deciso [illegible] doversi procedere nei confronti del sindaco Pietro Balestra, [illegible] Era indagato per abuso d'ufficio, per il rilascio di [illegible] e licenze edilizie. Secondo l'accusa avrebbe favorito i destinatari sulla mancanza di impianti fognari e dal parere contrario dell'Asl. Il gup l'ha prosciolto. [r. sr.]

[illegible]

Ieri la firma definitiva per [illegible] nuovu casello

Progetto esecutivo, ieri mattina in Provincia a Savona, del nuovo casello dell'Autofiori di Borghetto. Entro fine mese il voto dei Comuni interessati per il definitivo Accordo di programma che dovrebbe consentire l'inizio dei lavori entro [illegible] anno. [a. r.]

NOLI

Folla ieri per l'addio a Antonino Campagna

Grande folla ieri a Noli ai funerali di Antonino Campagna, 72 anni, ex dirigente Inas ed ex giornalista, morto in ospedale a Genova per problemi cardiaci. Campagna viveva a Noli da 45 anni. [a. r.]

SPOTORNO

Tessera magnetica per la raccolta differenziata

Una tessera magnetica, ad ogni famiglia, sulla quale sarà «registrata» la raccolta differenziata [illegible] rifiuti. Questa mattina alle 10,30 in piazza della Vittoria sarà presentata [illegible] nuova attrezzatura «per la promozione e l'implementazione della raccolta differenziata». [a. r.]

Interventi anche per la pulizia dei fiumi

Lavori pubblici al via a Finale

FINALE L.

Posteggio dal Palacios, strade d'accesso all'ex ospedale Ruffini, via Cappa, torrenti, cimitero, fognature. Sono le zone di Finale dove nelle prossime settimane saranno aperti dal Comune numerosi cantieri. E' lunga la lista di lavori pubblici [illegible] in cantiere dall'amministrazione Cervone.

Costerà 190 milioni la sistemazione del parcheggio ex Palacios a Finalborgo. Previsti interventi anche sul ponte di Porta Reale. Ci vorranno 300 milioni per ampliare alcuni tratti di via Monticello e via Pineta in previsione dell'afflusso di veicoli diretti all'ex ospedale Ruffini dove nel giro di pochi mesi sarà inaugurata l'Rsa per anziani dell'Asl e la Casa di riposo comunale.

Investimento di 270 milioni in via Paolo Cappa. Altri 67 milioni saranno spesi per parco giochi e verde pubblico a Calvisio (case popolari) e in un tratto dell'ex area Fs di Varigotti. Sarà ampliata anche via Cappa, attualmente stretta e pericolosa. Previsti 270 milioni per l'abbattimento e la ricostruzione del muro di cinta del convento dei Benedettini.

Per pulire e sistemare i torrenti Pora, Sciusa e Aquila stanziati 250 milioni. Per la rete fognaria gli investimenti sono di [illegible] milioni fra Finalpia e Calvisio e 2 miliardi e 69 milioni per il collegamento (lavori già in corso), della rete da Varigotti a capo Noli. Per i cimiteri 500 milioni saranno necessari per i nuovi loculi a Calvisio e 452 per il camposanto di Finalborgo. Altre spese a Porta Testa e in via Concezione per «nascondere» i cassonetti della raccolta rifiuti. Finale, con le giunte presiedute da Pier Paolo Cervone, è stata tra le prime cittadine a creare, almeno nel centro, delle «oasi» nascoste per la raccolta differenziata dei rifiuti solidi urbani. [a. r.]

Il sindaco Pier Paolo Cervone

Oggi ad Alassio

Piol, Fazio e Lagorio all'Upitre

ALASSIO. Al convegno internazionale «Le Unitre alla scoperta dell'essere nel terzo millennio», nell'auditorium dell'istituto «Don Bosco», oggi è di [illegible] un piccolo gotha della cultura italiana. Ad introdurre i lavori sarà il giornalista, scrittore ed ex-presidente di «Italia nostra» [illegible] Fazio, seguito [illegible] consulente finanziario Elserino Piol, che tratterà il tema della «Globalizzazione e della new economy». La problematica del «Colloquio tra le generazioni» sarà invece affrontata dalla scrittrice ligure Gina Lagorio. Interverrà poi, sulla tematica della «Globalizzazione e nuove forme di comunicazione», il docente di sociologia Giancarlo Rovati. Oggi pomeriggio sarà un susseguirsi di seminari, tenuti da noti docenti, psicologi e psicoterapeuti: «Gli orientamenti dei valori all'inizio del III millennio», «Accademia di cultura ed umanità», «La costruzione/ricostruzione dell'identità personale nella [illegible] età» e «Cultura dei valori e cultura dei saperi». Domani ultimo giorno di convegno. [m. br.]

Raffica di controlli della polizia postale lungo tutta la Riviera

Videogiochi «pirata», un blitz

Sequestrati in un esercizio di Loano

SAVONA

Blitz della polizia postale in un [illegible] commerciale di Loano. Sono stati sequestrate decine di videocassette, videogiochi e Dvd sprovvisti del marchio Siae.

I controlli sono stati estesi a tutta la Riviera. In particolare, i centri di Andora, Alassio e Loano. Così come era stato fatto, settimane fa, nel levante savonese (c'era stato un sequestro analogo a Varazze).

L'attenzione degli uomini dell'ispettore Alberto Bonvicini si è soffermata su un esercizio commerciale loanese, dove [illegible] state riscontrate alcune irregolarità. I poliziotti hanno sequestrato [illegible] trentina di videogiochi, altrettanti Dvd e una ventina di videocassette esposte senza il bollino della Siae.

Il materiale sarà ora sottoposto a perizia. L'ipotesi è che possa trattarsi di merce duplicata, non originale. E ancora, la polizia postale ha sequestrato anche un centinaio di videocassette che sarebbero state poste in vendita, nonostante fossero destinate all'esclusivo noleggio.

L'attività della polizia postale è volta a combattere la «pirateria» informatica e degli home-video. Esiste un mercato parallelo, dove si possono acquistare a prezzo nettamente inferiore rispetto ai listini ufficiali videocassette e videogiochi [illegible] originali, duplicati dalle vere copie; se rivenduti, come originali, aumenta il margine di guadagno. [f. p.]

BORGHETTO RAGGIRATA ANZIANA DONNA

Ancora un'anziana raggirata. E' successo a Borghetto [illegible]. Spirito. E.R., [illegible] 78 anni, la vittima. A casa [illegible] si è presentata una coppia. «Siamo tuoi vecchi conoscenti, ricordi?». La pensionata non ricordava, ma ha pensato che fosse colpa della sua memoria. Così ha fatto entrare le due persone. Una s'è messa a parlare con lei, l'altra ha fatto il giro delle camere. Quando l'hanno salutata, andandosene, si sono portati via ori e preziosi per un valore complessivo di sette milioni. Sempre ai carabinieri si è rivolto anche C.D., di 59 anni, di Villanova: dall'esposto è scaturita una denuncia per appropriazione indebita [illegible] confronti di M.D, 55 anni, sempre di Villanova. E' accusata di appropriazione indebita. A seguito di indagini è spuntato un libretto di risparmio, dove la donna avrebbe depositato 180 milioni, presunti proventi - è questa l'ipotesi dei militari - di altre appropriazioni poco chiare. E ancora, un furto in abitazione a Albenga: i ladri hanno forzato una portafinestra e hanno rubato a M.M., di 38 anni, un Rolex e preziosi. [m. br.]

CAP SENIOR® MONACO

Il Salone della terza Età e della Crociera di Monte-Carlo

Espace Fontvieille

ore 10 - 18

Fino al 25 Marzo

Entrata gratuita

ORGANISATION MONTE CARLO EXPO GROUPE PROMOCOM
Tel : 00 377 97 98 5000
http://www.promocom.mc

- L'appuntamento dei "giovani" maggiori di 55 anni !
- Stands espositivi, conferenze e animazioni, the [illegible] non-stop.
- Una Crociera premio [illegible] per poter vincere ogni giorno !

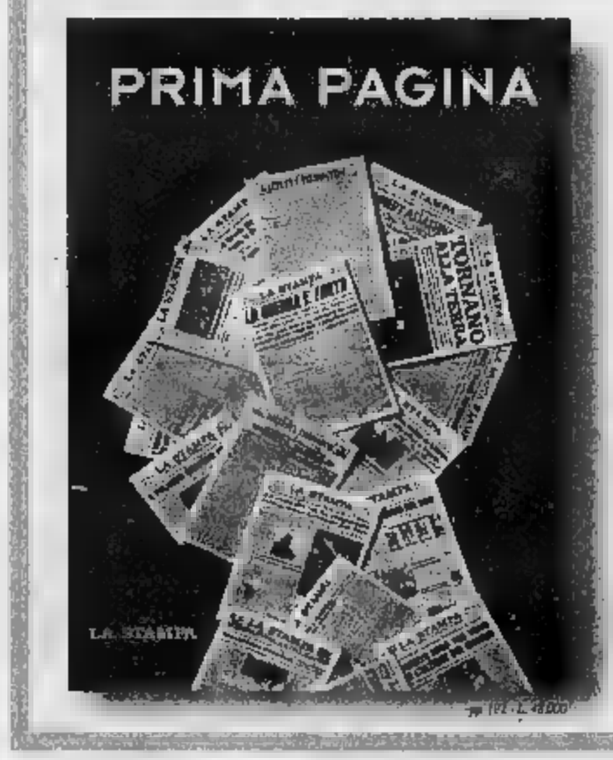

Storia quotidiana.

Dal primo [illegible] della "Gazzetta Piemontese" a "La Stampa" del 2000.
I grandi eventi rivissuti attraverso le prime pagine d'epoca.
Una storia ininterrotta, da Garibaldi alla vittoria della Ferrari.

I libri de LA STAMPA

Letteratura al femminile a Bordighera, vernissage alla galleria Rondò di Oneglia

Mostre e musei tutti da scoprire

A Ospedaletti musica classica con un duo

Le proposte della giornata comprendono mostre, visite ai Musei che racchiudono tesori del Ponente e anche concerti. Oggi pomeriggio, alla biblioteca di Ospedaletti, si esibisce un duo di clarinetto e pianoforte, che eseguirà brani di Vivaldi e Rossini. A Bordighera, si parla di letteratura al femminile, con brani delle attrici Franca Valeri e Anna Marchesini.

[redacted] Alle 17, alla galleria Rondò di piazza Dante [redacted] Oneglia, s'inaugura la mostra personale dello scultore «...Della terra, del fuoco e di altri elementi». L'artista è specializzato nella lavorazione di ceramica raku. L'esposizione proseguirà fino a venerdì 30, dalle 10 alle 12.30 e dalle 16 alle 19.30. Si può visitare ogni sabato il Mu[redacted]navale del Ponente [redacted] piazza Duomo, che raccoglie cartografie, modellini, documenti storici legati alla storia della Marina. Un altro Museo da visitare è quello dedicato all'olivo, in via Garessio: attraverso diverse sale, viene ricostruita la storia di una pianta-simbolo del Ponente [redacted] della [redacted]a economia. E' l'azienda olearia Carli a curare l'allestimento.

OSPEDALETTI Alle 16, alla biblioteca civica, esibizione di Simone Giacon al clarinetto e Marco Zaccaria al pianoforte. In programma brani di Rossini, Wanhal, Spohr, Vivaldi, Jeanjean e Von Weber.

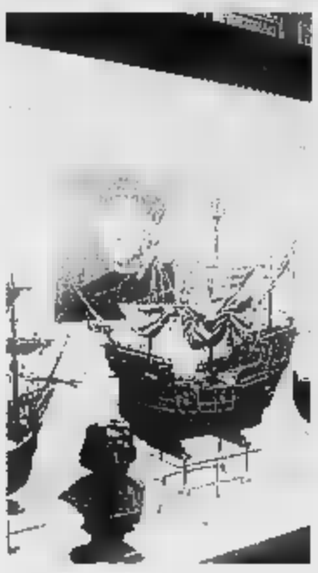

Visite [redacted] Museo navale di Imperia

BORDIGHERA Si conclude oggi il ciclo di incontri dedicato alla letteratura femminile nell'ex chiesa anglicana, alle 17. Il tema è «Donne, sentimenti [redacted] umorismo». Letture da «Toh, quante donne» [redacted] Fran[redacted] Valeri [redacted] Dario Fo e da «...Siccome che sono cecata» di Anna Marchesini.

VALLECROSIA Si può visitare il trenino [redacted] cimeli musicali al Tempio della Canzone [redacted] Eric Tripodi.

[redacted] Al Castello della Lucertola continua [redacted] mostra di Michel Evard, orario dalle 15 alle 18.

DOLCEACQUA Al Visionarium, alle 15 e alle 18,30, proiezione dei documentari «Islanda, dove la [redacted] continua», e «Recondite armonie - La Val Nervia nelle quattro stagioni».

[redacted] Ritrovo alle 9, in piazza del Comune, per la visita guidata ai giardini [redacted] al centro storico. Informazioni allo 0184-229507. A Villa Hanbury, il Florilagio organizza corsi [redacted] acquerello gratuiti tenuti da due illustratori botanici. Il ritrovo [redacted] alle 9,30 nella sede di corso Nizza 115 in frazione Latte. Informazioni [redacted] prenotazioni allo 0184-226059.

[redacted] Si inaugura oggi, alle 11.30, nei locali [redacted] Palais de l'Europe, il quinto Salone della donna «Dietetica, benessere [redacted] bellezza», [redacted] un'ottantina di stand, organizzato dal club Soroptimist.

MONACO Ci sono anche partecipanti imperiesi alla sesta Esposizione organizzata dall'associazione «De Fil en aiguille» («Filo e ago»), che si svolge [redacted] Giardino d'Inverno dell'Hotel Hermitage. L'ingresso è libero. Il sodalizio, che ha come presidentessa d'onore la principessa Carolina di Monaco, raccoglie socie francesi e italiane.

Ecco la Festa di primavera

Danze e aerobica [redacted] Isolabona Un'escursione sui monti liguri

Daniela Borghi
ISOLABONA

La Festa di primavera porta tante iniziative nell'entroterra dell'estremo Ponente. Il Comune di Isolabona, ad esempio, per celebrare l'arrivo della [redacted] stagione ha deciso di offrire serate [redacted] pomeriggi danzanti nel tendone riscaldato che poche settimane fa era stato allestito a Dolceacqua. Dopo il primo esperimento, quindi, l'organizzatore Ivano Bartolomai ha messo a punto un'altra serie di rendez-vous per giovani e meno giovani, in un'altra località dell'entroterra.

Ieri, la prima serata è stata dedicata alla disco music, con tanto di cubiste che assicuravano [redacted] l'animazione. Oggi alle 21, serata danzante [redacted] ballo liscio [redacted] moderno, sempre con animazione. Domani, matinée «in allegria per tutti», ossia pomeriggio con un deejay che cercherà di accontentare tutte le richieste. Lunedì, alle 21, [redacted] gara di belotta: il primo premio è un viaggio per due persone in [redacted] località europea.

Qualche giorno di pausa, e venerdì, alle 21.30, nuova serata in discoteca con spettacolo di aerobica organizzato dalla palestra Pianeta Donna di Ventimiglia. Sabato 31, alle 21, il ballo è indirizzato [redacted] chi ama il genere liscio [redacted] anche il moderno. Domenica 1° aprile, alle 15.30, pomeriggio danzante con la possibilità di fare uno spuntino ad un «ricco buffet». Infine, lunedì 2 aprile, grande gara di belotta con in palio un viaggio per due persone. Inoltre, ogni [redacted] saranno estratti [redacted] sorte [redacted]ggi in Europa offerti dall'agenzia Ital Travel di Andora.

[redacted] segnalare domani, un'escursione che partirà dal [redacted] di Ventimiglia per raggiungere la zona di Dolceacqua e percorrere la prima tappa del sentiero dell'Alta via dei Monti liguri. E' una passeggiata piuttosto impegnativa per ammirare nei panorami sul [redacted] [redacted] sulle montagne. Informazioni allo 0184-229507.

Questa sera allo Sporting Club in una scenografia orientale: tra tanti Vip, madrina la principessa Carolina

Montecarlo, al Ballo della Rosa con la Dellera e Youssou 'N Dour

Alberto di Monaco con la sorella Stephanie nella scorsa edizione della festa

Andrea [redacted]
MONACO

La primavera a Montecarlo sboccia [redacted] il Ballo della Rosa che quest'anno ha per tema la [redacted] del deserto. Fiorirà stasera, nella solita magica cornice della Salle des Etoiles dello Sporting Club. Spettacolo dal sapore orientale, menu con prelibatezze gastronomiche, champagne, tombola e mondanità. I nomi dei vip sono top secret, forse anche troppo. L'atmosfera di grande attesa è alta, nel solco di [redacted] tradizione scritta da personaggi di fama planetaria, di cui il ballo sente una certa nostalgia. [redacted] tenere [redacted] telecamere di tutto il mondo puntate sul Principato è certo che lei ci sarà: la Principessa Caroline d'Hannover è la grande madrina della serata.

La tradizionale passerella all'entrata dello Sporting sarà fatta dai partecipanti, che [redacted] scopo benefico a favore della Fondazione Princesse Grace, sborsano 1 milione e 200 mila lire a testa per [redacted] presenti [redacted] gran ballo. Le Salle de Etoiles, bardata di tutto punto, si concederà in [redacted] veste tipicamente orientale, creta secondo la visione dei fotografi e dei cineasti di Hollywood dell'ini[redacted] del 20° secolo. Le tavole imbandite saranno decorate da fiori e candele in vasi [redacted] coppe dorate. E poi le rose del deserto, che avranno tonalità pallide.

Per lo spettacolo sono stati chiamati tre artisti che stanno riscontendo un successo [redacted] livello internazionale: Youssou N'Dour, Khaled e Faudel. La scenografia riproporrà un affresco cinematografico con un forte richiamo a Rodolfo Valentino. Per la consueta tombola sono stati chiamati Francesca Dellera e Stephan Grogler. Ricchi come sempre i premi in palio per i più fortunati, tra cui [redacted] collier di rubini antichi montati con intercalari in diamanti, uno smoking per uomo con accessori e cappotto in cachemire e un tailleur, tutto rigorosamente griffato e ancora soggiorni per tre notti all'Hotel de Paris ed Hermitage.

Momento sempre [redacted] po' emozionante dopo [redacted] cena, [redacted] show [redacted] la tombola [redacted] il ballo. Ad iniziare le danze è attesa Sua Altezza Reale, la Principessa Caroline di Hannover. Il conto alla rovescia è scattato, fervono gli ultimi preparativi per sistemare i mille metriquadri che dovranno creare un effetto foschia, i tremilacinquecento lampioncini che illumineranno tutta la parte scenografica e [redacted] 6.500 rose Camel e Sahara di ornamento, senza dimenticare per lo show i cinquantacinque artisti che calcheranno la scena della Salle des Etoiles. I commenti, [redacted] curiosità, i pettegolezzi [redacted] rimandati ai prossimi giorni.

Ora si vive l'attesa, forse non più quella di un tempo, [redacted] [redacted] ogni modo sempre di un certo effetto. Monte Carlo sa custodire gelosamente eventi come questo, lasciando all'immaginario popolare la libertà di sognare. Anche perchè l'invito al ballo di quest'anno dovrebbe essere, secondo chi lo ha [redacted] pito, un esortazione alla [redacted] lità [redacted] al sogno. Emozioni che, in [redacted] di questo tipo, hanno bisogno [redacted] presenza di grandi protagonisti.

Dove Andiamo Stasera

Gli Amici del Centro

Nella nuova, accogliente atmosfera vi propone:
Pasta e pane fatti in casa, vasta selezione di vini, possibilità di scelta del menù, pesce su prenotazione, sabato cena con ballo!

Diano Roncagli - Piazza Repubblica, [redacted]
Tel. 0183.43139

LA LANTERNA
Dal 1917

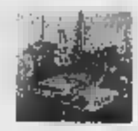

Di ENZO

Aperto tutto l'anno
chiuso il mese di novembre
Ristorante Pizzeria

Molo di Ponente - Sanremo - Tel. 0184.506855

MAZZINI PUB

TELE +
STREAM
Live Music

VIA S. Stefano, 9
tel.0184/57.20.07
18038 SANREMO (IM)

www.mazzinipub.com-1.net

Venite a Festeggiare
il Vostro Segno Zodiacale
da Tino e Steva
Vineria Enostuzzicheria
BAR ROMA

REX
portosole

RISTORANTE
BAR - PIZZERIA
REX

Via del Castillo, 17 - Portosole - 18038 Sanremo (IM)
Tel. 0184.59.83.00
Chiuso il mercoledì - Fermé le mercredi

i AlA EST
ludoteca
Rispolvera

Organizzandone il Torneo
Prossimamente in Ludoteca

NINFA EGERIA
DISCOTECA
PRIMAVERA
MUSICALE
SABATO 24 MARZO 2001
MASTER ROOM
HAPPY MUSIC CON: PAPA DJ
ENNEÈ PRIVÈ
HOUSE MUSIC CON: MICHELINO
STEFANO URSO
ROSARIO DEEA
PRENOTAZIONE TAVOLI
0347.9182807
SI RICHIEDE ABBIGLIAMENTO ADEGUATO
VIA MATTEOTTI, 178 - SANREMO (IM)

Ristorante - Pizzeria
La Rotonda
Cucina Ligure - Piemontese
Nuova Gestione
Lo Chef vi propone una cucina [redacted] base di prodotti freschi
Menu turistico e carta 35/40 coperti
Serate con specialità piemontesi, liguri, francesi
Serate Paëlla
Comunioni, Cresime, Banchetti, Cene fine [redacted] scolastico [redacted]
Su Prenotazione
Str. S. Martino [redacted] - Sanremo (IM) Tel. 0184.502793
Chiuso il mercoledì

ESTRELLA
La Guardia
Ristorante
Pizzeria
Grill
Ricevimenti
TERRAZZA SUL [redacted] - SALA BANCHETTI
Via Duca d'Aosta, 100
Madonna [redacted] Guardia
Poggio di Sanremo
Tel. 0184/51.60.50

Si balla [redacted] Tangò, Sortilegio, Sensual, al Palasanrocco e al Disco Loco, i Dinamica al St. James

[redacted] fra birra, rock [redacted] pianobar

I genovesi No Name all'Acqua Salata, reggae a Taggia

Fiumi di birra, specialità e musica d'Irlanda fra le proposte [redacted] notte in Riviera

Appuntamenti con [redacted] ballo [redacted] musica dal vivo nella notte dei locali di Riviera.

[redacted] All'Horus, dance su due piani e due piste con Human dj e Enrico Delaiti dj. Musica alla Piazzetta. Discobar al Jammin' con dj. Ritrovi alla Città Vecchia, al Caprice, al John Smith Pub, al Blu bar, al Rock Bank Caffè.

[redacted] «Shameless» live [redacted] Sol Ponente. Serata cantautori al Circolo Brixton. Al Joy animazione pre e dopo discoteca. Musica dal caribe al Manila Club. Discoteca all'U'Brecche. Revival al dancing Vip (ultimo sabato). Musica [redacted] ritrovi al Cabaret («Alternando» live), al Blues, all'El Che Cafè, da Spotti, al Fred Music e al Mezzaluna (Rizzo e Rizzo live).

LAIGUEGLIA Ritrovo alla Locanda del [redacted].

[redacted] Musica al [redacted] Below. Orchestra Mamagiuri Group al Timone. Discobar Bit Below. Musica al Samarcanda, piano bar alla Casa del Priore.

[redacted] Animazione [redacted] con dj Dany e Luchino al Barock cafè di via Lungofiume.

[redacted] Karaoke al Bowling di Diano.

[redacted] **MARINA** Al discobar Acqua Salata continua la programmazione dal vivo con il concerto [redacted] genovesi [redacted] Na[redacted]. Si balla al Tangò [redacted] Molo Landini e al Sortilegio di via Mortula. Freccette al pub Excalibur di via Cairoli.

[redacted] «Irish night» dedicata all'Irlanda al Circolo Arci Antica Compagnia portuale a Oneglia. E' [redacted] progvramma una cena a base di birra [redacted] cibo dell'«Isola verde». In emnu, «potato's bread» (pane [redacted] patate), «Eirinnian soup» (zuppa di pancetta), «Dubliner's meat» (stufa[redacted] alla Guinness con vedrure), il dolce «Limerick pudding». Prenotazione allo 0183-720104. Gioco delle freccette al bar Colombo di piazza della stazione a Oneglia.

SANTO STEFANO Musica e degustazioni al Baretto.

[redacted] Pre-discoteca al caffè del Corso dalle 22 alle 24. Danze al Sensual con [redacted] Made in Italy fino alle 24,30 quindi musi[redacted] discoteca [redacted] dj. Birre, pani[redacted] e musica fino alle [redacted] al Fable Pub.

TAGGIA Appuntamento [redacted] il [redacted] all'Osteria Germinal. Suonano i cuneesi [redacted] Barma Grande.

[redacted] **DI TAGGIA** Il chitarrista [redacted] cantante Roby Black è di [redacted] questa [redacted] al Bar Gelateria Ligure. [redacted] in repertorio successi nazionali [redacted] stranieri. I Dinamica, gruppo rock con cover italiane, suonano [redacted] St. James Pub.

SANREMO Disco-liscio [redacted] Alberto G., a partire dalle 21, [redacted] Palasanrocco in [redacted] Barabino. «Il meglio della musica di tutti i tempi» è la proposta del Disco Loco che si affida ai dj Alex e Luca. Al casinò pianobar con Davide Ravasio e Giovanni Martini. Musica dj live al News Cafè di piazza Colombo. Musica d'ambiente al J.J. Smith's Pub nei Giardini Vittorio Veneto. Dal mezzanotte in poi alla Baia del Pirata, sul lungomare di Bussana, piano-bar con il tastierista Tony Drops.

[redacted] Serata danzante con I Talismano al Dolce Vita.

BORDIGHERA Si balla alla discoteca Kursaal, sul lungomare Argentina, al ritmo di musica commerciale selezionata da dj Sancho e Marcodello. Spuntini [redacted] birre fino alle ore piccole al Graffiti pub, sotto i portici di via Vittorio Emanuele, accompagnati da musica di sottofondo. Karaoke al Dandy Cafè di via Aurelia.

CAMPOROSSO Al pub Charlot drink e spuntini fino a tardi.

[redacted] Un nuovo punto d'incontro in Val Nervia è il Caffè letterario «Pacha Mama» di via [redacted] Liberazione 10.

VENTIMIGLIA Liscio, musica latino-americana, valzer, twist al Roof Garden del Dopolavoro ferroviario, con l'animazione di Renzo Devoto. Ha riaperto il Karaoke «La Riserva Club», sulle alture di Ventimiglia, in località Castel d'Appio: musica dalle 21 alle 3. Un ritrovo sulla passeggiata a mare è [redacted] Bananarama, per panini e drink fino a tardi.

MONACO «Calor de Cuba» al Caffè Cubano [redacted] Cabaret del Casinò con i ritmi in live de La Havana. Inizio alle 22,30. Ingresso [redacted] franchi. Musica dal vivo al Cherie's Café, in avenue [redacted] Spelugues [redacted] al McCarthy's pub. [redacted] Bombay Frigo disco bar con dj fino alle 3 [redacted] avenue Princesse Grace.

BEAULIEU Beaulieu. Alla discoteca La Casa animazione musicale in un decoro tropicale, al Grand Casinò, in avenue Dunan.

[redacted] Al Bar des Oiseaux jazz dal vivo con Isotope. Inizio alle 21.30, in rue St. Vincent. Al Bull Dog concerto [redacted] rock [redacted] i Beatlovs alle 21, [redacted] rue de l'Abbaye.

[redacted] Serata al cabaret con Le Baroque e uno show [redacted] oltre due ore, in avenue Marie et Pierre Curie.

[redacted] Oscar

Juliette Binoche star di «Chocolat» e Moretti in «La stanza del figlio»

IMPERIA

Mentre a Los Angeles parte il conto alla [redacted] in vista della notte degli Oscar, attesa per domani, nei cinema della provincia si possono vedere film in lizza per [redacted] conquista delle ambite statuette. Primo fra tutti, «Il gladiatore», kolossal con Russell Crowe, che ha all'attivo ben dodici nominations. Sono [redacted] cinque le statuette «promesse» a «Chocolat», [redacted] Juliette Binoche e Johnny Depp. Altre pellicole in odore di Oscar sono «Billy Elliot», exploit della cinematografia inglese considerato degno erede di «Full Monty» e «Traffic».

[redacted] gladiatore» ha fatto [redacted] suo trionfale ritorno all'Ariston [redacted] sanremo [redacted] al Centrale di Imperia. E' in concorso com e miglior film, miglior [redacted] protagoni[redacted] Crowe, miglior non protagonista con Jonquin Phoenix, migliore regista (Ridley Scott). Altre nominations riguardano la sceneggiatura originale, la fotografia, il montaggio, la scenografia, i costumi, il [redacted]ro, gli effetti visivi, la colonna [redacted].

«Chocolat» [redacted] Lasse Hallstrom è programmato all'Imperia e al Tabarin. La bella Juliette Binoche potrebbe conquistare l'Oscar come protagonista, mentre Judi Dench [redacted] in corsa [redacted] attrice [redacted] protagonista. Nominations anche [redacted] miglior film, sceneggiatura e co[redacted] sonora. «Traffic», in lizza come miglior film, migliore sceneggiatura [redacted] originale, miglior montaggio [redacted] c[redacted] Benicio Del Toro come migliore attore non protagonista, è proiettato soltanto alla sala alla sale [redacted] dell'Ariston Roof. «Billy Elliot», (miglior sceneggiatura origina[redacted], Julie Walters nominata come miglior attrice non protagonista) è al Dianese di Diano Marina e alla sala 2 del Roof.

Ma [redacted] ci sono soltanto gli Oscar: «La stanza del figlio», già salutato come capolavoro [redacted]luto di Nanni Moretti, è la proposta del Ritz. [e. f.]

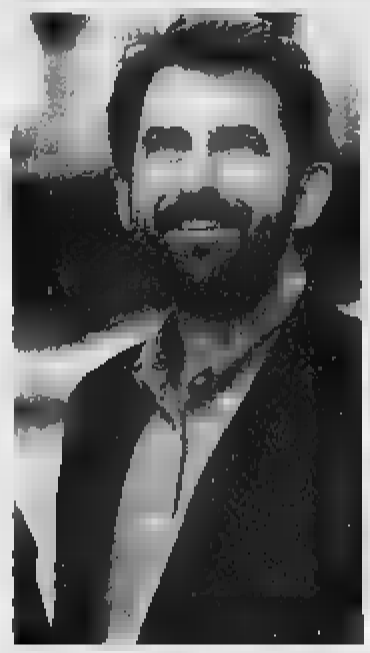

Juliette Binoche e Nanni Moretti

Presentando il tagliando de «La Stampa» si va al cinema gratis

Con Tarcisio, [redacted] di Pisu giovedì sul palco dell'Ariston

SANREMO

Continua, al botteghino del teatro Ariston, la prevendita per il recital di Max Pisu, in programma giovedì, nell'ambito dell'8ª rassegna «Nuovo Teatro Comico», scattata giovedì scorso [redacted] Raoul Cremona. «Tarcisioscopia, viaggio all'interno di Tarcisio-Una conferenza a cura del prof. Urbano Moffa» sarà il titolo dello spettacolo che vedrà Max Pisu nelle vesti di assoluto mattatore. Protagonista, ovviamente, [redacted] personaggio di Tarcisio che gli ha dato popolarità, televisiva e teatrale.

Nella sua non lunghissima carriera (iniziata nel 1991), Max Pisu ha fatto incetta di premi importanti aggiudicandosi il «Città di Milano» nel 1992, [redacted] «Tognazzi» a Cremona nel 1997 ed il «Petrolini-Bravograzie» a Courmayeur [redacted] 1996. Con lo show di Max Pisu continua la collaborazione tra La Stampa ed [redacted] teatro Ariston: presentando, al botteghino, il tagliando pubblicato qui a fianco, all'atto di acquistare un biglietto di poltronissima, si riceverà un biglietto gratis per il cinema. [b.m.]

La «Maison des Hirondelles» rilegge un racconto di Delfino

«La cicciona», storia [redacted]

Domani al teatro del porto di Oneglia

Enrico Ferrari

IMPERIA

Il piccolo teatro allestito al porto [redacted] Oneglia riprende la [redacted] programmazione con una storia che sa di Liguria: «La cicciona», tratto dal racconto «La donna [redacted] cornice» del giornalista e scrittore Stefano Delfino, torna in scena domani in un doppio spettacolo, alle [redacted] 17. La sala di Calata Cuneo 39 accoglie una rappresentazione in precedenza approdata al Cavour di Imperia (l'ultima replica b della scorsa settimana), ma anche a Sanremo, Ventimiglia, Bordighera. L'allestimento è affidato alla Maison des Hirondelles, l'attiva compagnia di Bajardo che ha stabilito una «roccaforte decentrata» a Imperia.

La proposta è inserita nella Festa di primavera, con il patrocinio dalla Provincia. Lauretta Dal Cibn e Corrado Parodi sono ideatori e interpreti dello spettacolo, le musiche originali di Sandro Tudini. La storia è ambientata in [redacted] paesino del Ponente e fa sfilare una ricca galleria [redacted] personaggi caratteristici: i bambini, i turisti, il giovanotto del bar, [redacted] pescivendola. In questo «teatro da strada» [redacted] segue la crescita dell'amicizia fra il piccolo Santio e la scontrosa Scia Tilde, che sotto la sua dura scorza rivelerà un lato tenero. Il momento culminante è il salvataggio «eroico» della Cicciona, «donna in cornice» perché perennemente affacciata alla finestra [redacted] figura di un quadro. La rappresentazione si avvale di pupazzi, [redacted] e sagome. Sarà messa in scena [redacted] luglio al Festival internazionale per il teatro dei ragazzi di Port Sant'Elpidio.

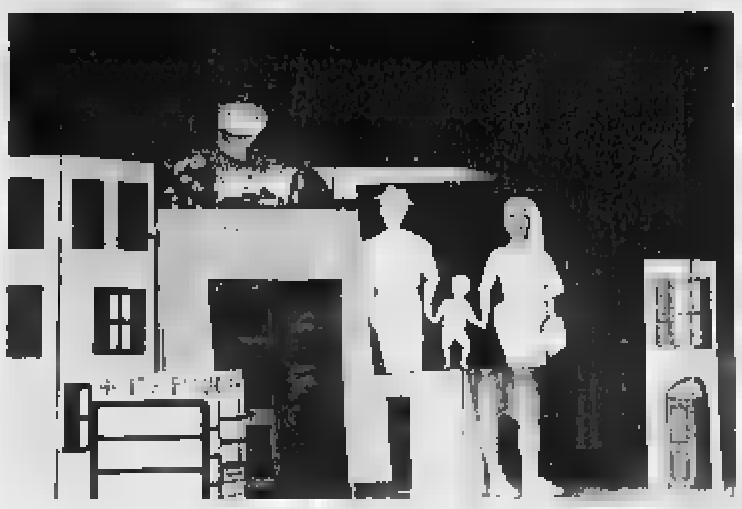

Una scena dello spettacolo che viene rappresentato al piccolo teatro di Oneglia

[redacted] AL CINEMA

[redacted]
[redacted] Tel. [redacted]
Oggi riposo

CENTRALE [redacted] 0183-63871
Il gladiatore
Orario 16-19-22
[redacted]

DANTE Tel 0183-293620.
Snatch, lo strappo
Orario 16,30-18,30-20,[redacted]
Lire [redacted]

IMPERIA. Tel. [redacted].
Chocolat
Orario 15,45-18-20,15-22,40
Lire 120000-8000

[redacted]
[redacted] Tel [redacted].
Billy Elliot
[redacted]

[redacted]
CAPITOL Tel. 0184-43410.
What women want
Spettacolo unico ore 21,15

[redacted]
OLIMPIA Tel. 0184-261955.
L'ultimo bacio
[redacted]: 20,30-22,40
Informazioni anche sul sito www.bordighera.it

[redacted]
CASTELLO. Tel. 018[redacted]-20604[redacted].
What women want
Spettacolo unico ore 21,15
Lire 7000-5000

[redacted]
[redacted] Tel. [redacted]84-25[redacted].
Ti presento i miei
Spettacolo unico ore 21,[redacted]
Lire 7000-5000

[redacted]
ARISTON Tel [redacted].
Il gladiatore
Orari 14,30-17,10-19,50-22,30
Lire 12000; 8000 (primi due spett. pomeridiani dal lunedì al venerdì e mercoledì tutto il giorno lire [redacted]

ARISTON RITZ. Tel. 0184-506.060
La stanza del figlio.
Orari (indicativi) 15,30; ult. 22,30.
Lire 12000; 8000 (primi due spett. pom. dal lunedì al venerdì e mercoledì tutto il giorno lire 8000)

ARISTON ROOF-Sala 1.
Tel. 0184-506.060
Snatch, lo strappo.
Orari (indicativi) 15,30; ult. 22,30.
Lire 12000; 8000 (primi due spett. pom. dal lunedì al venerdì e mercoledì tutto il giorno lire 8000)

[redacted]
Tel. 0184-506.060.
Billy Elliot.
Orari (indicativi) 15,30; ult. 22,30. Lire 12000; 8000 (primi due spettacoli pom. dal lunedì [redacted] venerdì e mercoledì tutto il giorno [redacted] 8000)

ARISTON ROOF-Sala 1.
Tel. 0184-506.060.
Ore 15,30-17,40: **Vertical [redacted]**.
Ore 20-22,30 **Traffic**
Lire 12000-8000

CENTRALE.
Tel. 0184-597820.
Scoprendo Forrester.
Orari [redacted] 15,30; ult. 22,30. Lire 12000; 8000 (primi due spettacoli pomeridiani dal lunedì al venerdì e mercoledì tutto il giorno lire 8000)

TABARIN. Tel. 0184-[redacted].
[redacted]
Orari (indicativi) 15,30; ult. 22,30.
Lire 12000; 8000 (primi due spettacoli pomeridiani dal lunedì al venerdì e mercoledì tutto il giorno lire 8000)

SANREMESE. Tel. 0184-507.070.
Amici Ahr[redacted].
Orari (indicativi) 15,30; ult. 22,30.
Lire 12000; 8000 (primi due spettacoli pomeridiani dal lunedì al [redacted] mercoledì tutto il giorno lire 8000)

(La programmazione e gli orari dei film possono subire variazioni anche in base alla lunghezza [redacted] film stessi e alle esigenze delle [redacted] cinematografiche)

nelle sale di SAVONA

[redacted]
[redacted] 0182-540 263
Cercando Forrester
Or.: 20,15-22,30 (nei prefestivi e festivi anche spettacoli alle 15,45-18)
[redacted] 10.000, [redacted]

[redacted] 0182-540.427.
Quindici minuti-Follia [redacted] New york
Or.: 16,30-18,30-20,30-22,30
[redacted] 6000-5000

[redacted]
[redacted]. Tel. 0182-51419.
Amici Ahrarara
Or.: 20,30-22,30
Lire 10000-6000

ASTOR. Tel 0182-50.997
Quindici minuti- Follia omicida a New York
Or.: 16-18,10-20,15; [redacted].
Lire 10 000; 6000

[redacted]
VALLECHIARA.
Ti presento i miei.
Ore 21
Lire 10000-8000-6000

[redacted]
ODEON
L'ultimo bacio
Ore 20,30-22,45
Lire 10000-8000

[redacted]

Due ex allievi «Respighi»

Giacon e Zaccaria oggi in [redacted] il [redacted]

OSPEDALETTI. Ha anche preso parte alla registrazione delle sigle di «Zelig», la fortunata trasmissione televisiva, Simone Giacon, clarinettista, [redacted] allievo della scuola di musica sanreme[redacted] «Ottorino Respighi». E, que[redacted] pomeriggio alle 16, nella Biblioteca di Ospedaletti, terrà un concerto insieme con Marco Zaccaria (pianoforte), un altro musicista formatosi nella scuola della professoressa Mirella Salesi.

In scaletta un'introduzione, tema e variazioni, andante, di Rossini; [redacted] allegro vivace [redacted] Wanhal; [redacted] adagio dal Concerto in do minore di Spohr; l'adagio, allegro, largo e allegro della Sonata [redacted] Vivaldi; lo Studio numero 7 per clarinetto solista di Jeanjean; il Concertino [redacted] Von Weber. L'ingresso è libero.

Il pomeriggio musicale è organizzato [redacted] Comune di Ospedaletti in collaborazione [redacted] la scuola «Respighi». [m. c.]

IMPERIA [redacted]

L'accompagnerà un trio

Concerto [redacted] soprano domani ad [redacted]

IMPERIA. Un concerto lirico, [redacted] cui ricavato sarà devoluto in beneficenza: è l'iniziativa in programma domani [redacted] 15,30 nella chiesa di San Sebastiano Martire, nella frazione portorina di Artallo. Grande protagonista dello spettacolo sarà il soprano Giuliana Perdomi Barbagallo, cantante che spesso af[redacted] come solista la Corale San Maurizio. L'interprete [redacted] accompagnata all'arpa [redacted] Grossi (diplomata alla Santa Cecilia di Roma), al violino da Giovanni Sardo (diplomato al Conservatorio [redacted] Livorno e presidente dell'associazione «Panta Musicà»), e al pianoforte dal giovane Gianlu[redacted] Ascheri. Presenta Paola Ascheri.

La scaletta comprende l'Ave Maria dall'Otello [redacted] verdi, la Siciliana [redacted] Bach, «Laudate dominum» di Mozart, «Salve Maria» di Mercadante [redacted] «Domine [redacted] di Vivaldi. [e. f.]

[redacted]

Nuovi appuntamenti

All'Osservatorio in gita [redacted] le stelle [redacted] la coop [redacted]

PERINALDO. Continuano gli appuntamenti culturali all'Osservato[redacted] astronomico «Gian Domenico Cassini» di Perinaldo, per avvicinare chiunque lo desideri all'affascinante mondo delle stelle. La cooperativa Omnia organizza oggi, alle 20,45, una conferenza che affronterà il tema «A proposito [redacted] Sole». Relatrici saranno [redacted] esperte di Astronomia Stefania Ferrari e Daniela Piliarvu di Ventimiglia, quest'ultima laureata in Astronomia, collaboratrice [redacted] cooperativa Omnia e assidua animat[redacted] delle iniziative all'Osservatorio.

Al termine [redacted] potrà completare la serata dedicata al cielo con l'osservazione guidata di Giove, Saturno, stelle doppie, nebulose, ammassi stellari. In caso di cielo coperto gli organizzatori assicurano che si terrà ugualmente la conferenza, mentre l'osservazione, prevista ai telescopi, sarà sostituita dalla visione al Planetario. L'Osservatorio è nei locali del Comune. Informazioni allo 0184/229507. [d.bo.]

Pallavolo: gli albisolesi, di scena domani, inseguono la A2

La Carisa non può fermarsi

Successo obbligato in casa del Crema

F un momento decisivo anche nei regionali

Serie C e serie D affrontano una giornata in grado di chiarire la situazione in tutti i gironi con le liguri

Un sabato ricco di interessanti confronti nei campionati regionali che propongono i match della ventesima giornata. Nella C1 maschile la capolista Cus Genova Communication attende il Rivarolo che occupa, anche se con molti punti di distacco, la terza posizione. Turno di riposo per il Finale che detiene invece la seconda piazza. Tra i confronti da seguire Levante-Orsobloc Noberasco Albenga e Pgs Arma Taggia-Sarzanese. Completano il turno Ala Bianca Ameglia-A.S. Savona e Primavera Imperia-Manutenzioni Varazze.

Nella C femminile la capolista Arredapiccoli Andora, che guida con 48 punti, è ospite dell'Imagro Genova che invece si trova in terz'ultima posizione con soli 15 punti all'attivo. Per il team ponentino l'occasione di cogliere la diciassettesima vittoria stagionale. Obiettivo francamente facile da ottenere tenendo conto anche della regolarità dei risultati conseguiti dalla prima della classe. Il Matuzia, che occupa la seconda posizione a quota 45, è ospite del Celle ed anche qui non ci dovrebbero essere problemi per conseguire l'intera posta. L'Hertz Ortonovo, che per il momento occupa la terza piazza, gioca sul parquet del Turistar Spezia in una delle partite più interessanti della giornata. La Maurina, che si trova in coda alla classifica (dazio da pagare all'inesperienza, sostengono tecnici e dirigenti che hanno dovuto gestire un gruppo di giovani giocatrici) va sul parquet dell'Admo Lavagna e per le imperiesi sarà difficile strappare qualche punto. Interessante si presenta anche il derby Casinò Sanremo-Vallecrosia con le padrone di casa che però partono nettamente favorite dal pronostico. Completano il turno Recco-Arenzano e Normac-S. Pio X Loano Toirano.

Nella D maschile i giochi sono praticamente fatti con Levanto e Tigullio nettamente al comando e con sei lunghezze di vantaggio sul Rapallo che occupa la terza posizione. Oggi il Tigullio ospita il Cogoleto mentre il Levanto osserva un turno di riposo. Rapallo attende l'Entella mentre il Dego, ottimo quarto ed autore di campionato da incorniciare, è ospite dell'Ego. Infine la Carisa Esi, con diversi elementi che sono sotto l'osservazione dei tecnici della prima squadra,attende il Techne Ceparana.

Nella D femminile è costretta ad emigrare capolista Bowling Diano Radio 103 che attende l'Arma in una partita apparentemente a storia. Il confronto si giocherà ad Andora alle 21. In settimana, con un comunicato stampa, i dirigenti della compagine capolista hanno lamentato la difficile situazione relativa agli impianti che coincide con il momento in cui le imperiesi sono alla ricerca della matematica certezza di salvare la categoria. Tra i match da seguire Vallestura-Sabazia ed il derby Vbc Savona-Carcare. Da segnalare infine che domani con inizio alle 15 nel palazzetto dello sport di Varazze si svolgerà la prima giornata del campionato regionale Under 13 maschile con Cogoleto, Igo Genova e Albisola. [g. o.]

Guglielmo Oliveri

Ventunesima giornata nella B1 maschile con la Carisa Esi impegnata sul parquet della Reima Crema che occupa la seconda piazza. La partita è in programma domani alle 17,30 ed è un test importante per i ragazzi di Jorge Cannestracci che occupano il terzo gradino del podio, utile per il salto di categoria. Nei «ceramisti» il morale è alle stelle dopo le ultime convincenti prestazioni, tra le quali quella di sabato scorso contro il Cavriago (partita chiusa in tre set, in poco più di un'ora). Quella di domani si sa è partita facile un team che la precede di sette lunghezze in classifica e che ha vinto diciasette confronti, con 55 set all'attivo e 26 persi.

Afferma il presidente Ciccio Clemente che ieri sera, insieme a tutta la squadra, ha portato il saluto alla Silmed, nuovo sponsor della società: «Il campionato è nella fase decisiva con il Brescia che ha ipotecato la categoria superiore ed il Crema ormai nei playoff. Per il terzo posto rimaniamo noi, il S. Giuliano ed il Biella in quanto Cuneo e Carrono tagliati fuori Inarzo sarà una bella lotta che si deciderà soprattutto negli scontri diretti». Anche dal punto di vista fisico la squadra è al top: Caldon, in settimana, è stato alle prese con uno stiramento ma il problema è stato risolto; identica situazione per Mechini che sarà regolarmente presente al palazzetto lombardo. Commenta ancora Clemente: «La condizione fisica è basilare in questo frangente conclusivo. Speriamo di poterla mantenere al meglio nell'ultimo mese di battaglie. Quelle che decideranno chi vincerà la guerra».

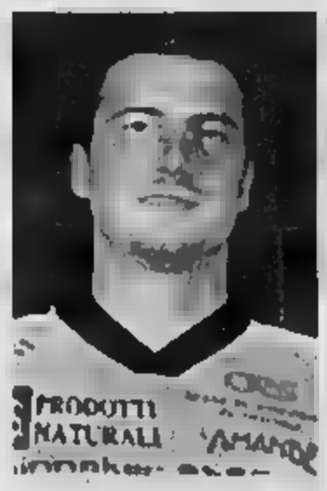

Mechini è un punto di forza della Carisa

Qualche cifra per visualizzare i ceramisti: in venti partite quindici sono state le vittorie e cinque i ko (un paio dei quali francamente evitabili e che avrebbero dato adesso un altro volto alla classifica). Quarantasette i set vinti, trentuno quelli lasciati agli avversari ad indicare che tante, troppe partite si sono concluse ai playoff. I punti fatti sono stati 1611 mentre quelli al passivo 1717. La meno maggiormente produttiva è stata la ricezione mentre la media non è elevata per quanto riguarda i servizi vincenti.

Il basket offre gli appuntamenti-clou

Tocca a Kanguro ed Ospedaletti

Due turni decisivi, per la Kanguro Cestistica Savonese, per restare ancora nella serie B femminile.

La compagine della presidentessa Mirella Oggero affronta domani (palazzetto dello sport di corso Tardy e Benech, ore 18,30) l'Athletic in uno scontro decisivo: «Sì - attacca la numero uno del sodalizio savonese - adesso non abbiamo proprio più alternative. Contro le genovesi sarà un vero e proprio spareggio. Se le cose andranno bene, e speriamolo vivamente considerato che affrontiamo una squadra che è ancora a quota zero, dovremo poi attendere lo scontro del turno successivo in casa del Mirafiori. Siamo fiduciose: non dimentichiamo che usciamo da una sconfitta con il Cossato maturata soltanto negli ultimi minuti di gioco».

Va a questo punto ricordato la classifica vede già condannate Athletic, Moncalieri e Vercelli, e la Cestistica a 16 punti preceduta a quota 18 da Rivoli e Mirafiori, con Viareggio e Le Mura a 22. Conclude la Oggero: «Le possibilità ci sono. Certo sarà fondamentale passare a Torino. Ma, ripeto, l'atteggiamento in mostra dalla squadra nelle ultime settimane è sicuramente positivo».

Capitolo C2 maschile con le sfide della prima giornata di ritorno che partono con il Follo che guida la classifica a quota 18, seguito da Autorighi Chiavari e Ospedaletti a 16. E la compagine chiavarese riceverà domani, alle 18, la visita del Riviera Savona in una partita che si annuncia molto interessante come annuncia il dirigente Alessi: «Sulla carta partiamo battuti. L'Autorighi è squadra solida, ben assestata, con giocatori da doppia cifra. Quindi poco da fare per noi. Ma provarci non costa nulla, considerato che recuperiamo anche Di Mauro».

L'Ospedaletti è invece impegnato a Rapallo in una partita molto importante per il team di Lupi: «La classifica è ancora aperta ma già in questa prima di ritorno potremo iniziare a sciogliere qualche dubbio. Speriamo che tutto possa procedere per il meglio. La squadra sta giocando bene e se non ci saranno problemi abbiamo speranza di lottare, in questa seconda fase del torneo, per il primo posto».

Chi è tranquillo è invece il Casinò Sanremo che gioca contro il Sestri Levante. Il team matuziano, che ha due punti in classifica, è comunque soddisfatto. Aver centrato la seconda fase del torneo è stato decisamente un risultato prestigioso, per un sodalizio partito con il solo obiettivo di arrivare alla salvezza. [g. o.]

CANOTTAGGIO

Tra gli atleti savonesi ha brillato anche Lapel

Marullo e Pignone d'oro a Genova Prà

Nella gara d'esordio del campionato regionale due atleti della Lni Canottieri Savona sono saliti sul gradino più alto del podio, mentre altri hanno conquistato buoni piazzamenti. Nel singolo Junior secondo anno, oro per il diciottenne Matteo Marullo che comincia a far valere l'esperienza di un anno di gavetta. A Genova Prà si è imposto in una gara a sette concorrenti, che ha condotto restando sempre in testa fino ad infliggere un distacco di ben 8 barche a Sotteri del Rowing Club Genovese e a Canese della Velocior Spezia. Silvano Porrini, allenatore della Velocior che ha portato vari atleti alle Olimpiadi, ha chiesto la disponibilità di Matteo a far parte di un «4 di coppia» ligure da portare alle gare nazionali di Piediluco. Marullo ha accettato con entusiasmo e sarà in gara nella Pasqua dei canottieri, ad aprile all'idroscalo di Milano.

Nel singolo Ragazzi secondo anno, oro per Flavio Pignone. Il portacolori della Lni Savona, sedici anni, in una gara con quattro concorrenti ha condotto i primi 600 metri sulla scia del sanremese Napoli. Poi spinto dai supporter savonesi ha preso il largo vincendo con largo distacco. Nel singolo argento per Federico Lapei che non ha corso nella propria categoria dei pesi leggeri, ma ha remato nella categoria superiore perchè nella stessa giornata era iscritto alla gara in doppio assieme al senior Agostinelli. Così si è trovato contro un avversario esperto e irriducibile come il sanremese Alberti, quarantenne tutt'ora in evidenza nelle gare nazionali, che ha vinto con una barca di vantaggio. Alla fine Federico è apparso comunque soddisfatto della sua prova, avendo superato Bucchicchio della Canottieri Sanremo. Lapel ha conquistato in coppia con Agostinelli anche il bronzo nel doppio senior, mentre nel singolo under 23 argento per Daniela Taverna, superata sul traguardo da Michela Muzzi dell'Elpis. Negli Allievi B esordio per gli undicenni Fabio Beccaria e Mattia Varone impegnati nei singoli 7,20 in una esibizione di 500 metri. Pur trattandosi di una gara ufficiale, le nuove leve del canottaggio hanno dato vita ad una bella vinta da Fabio Beccaria. [r. p.]

Alessia Oliva, Cristina Soncini, Massimiliano Pelle e Cristina Lari hanno fatto incetta di medaglie in Lombardia

Nella Crema dei Masters c'è anche l'Amatori

Nuovi, eccellenti risultati per il settore post-agonistico biancorosso

SAVONA

I «master» dell'Amatori Nuoto Savona di nuovo in evidenza, stavolta alla terza edizione del Trofeo Città di Crema. Gli atleti biancorossi hanno ben figurato cogliendo numerosi primi posti e ottimi piazzamenti, anche se erano soltanto quattro coloro che hanno partecipato alla manifestazione su ben millecinquecento al via.

Nei 50 dorso femmine sul gradino più alto del podio è salita Alessia Oliva, nella categoria master 30. La campionessa italiana in carica, che quest'estate a causa di un brutto incidente ad una mano ha dovuto restare a lungo lontana dalle piscine, si è anche imposta nei 100 dorso mettendo in evidenza quella tecnica che la contradistingue da sempre.

Cristina Soncini nella categoria master è salita sul podio un argento conquistato nei 100 dorso. La Soncini ha vinto anche un bronzo nei 200 stile libero. Sempre nella categoria master 35, ottimo secondo posto per Massimiliano Pelle. Il biancorosso ha conquistato la medaglia d'argento nei 100 dorso. Non pago di questo risultato, ha lottato fino all'ultimo nei 100 stile libero dov'è riuscito a cogliere la medaglia di bronzo.

Nei master 25 Cristina Lari si è dovuta accontentare del quarto posto nei 100 dorso. Adesso il gruppo «master» si sta preparando con grande impegno e determinazione per i prossimi campionati italiani: anche in quell'occasione i savonesi vogliono dire la loro. Soddisfatto il presidente Ambrogio Zaro: «La nostra società, come si può notare, spazia dai giovani ai master. Questo è un segno importante per la continuità della nostra attività. Sono in molti coloro che dopo aver lasciato l'attività agonistica, si gettano nel gruppo master ottenendo ottimi risultati. Altri invece, seguono magari le orme dei figli e vengono ad iscriversi da noi. Sono davvero soddisfatto di questo settore, e le medaglie conquistate a Crema sono la conferma che squadre e società lavorano bene». [r. p.]

Salvamento: Loano ospita i «regionali»

Nella piscina del palasport di scena i migliori atleti di una specialità che vanta grandi specialisti liguri

Un gruppo di giovani del salvamento del Doria Nuoto Loano: domani i «regionali»

LOANO. Dopo i Campionati italiani primaverili prosegue la lunga stagione nuoto di salvamento che propone domani, nella piscina del palazzetto dello sport, i campionati regionali riservati a tutte le categorie. La manifestazione, organizzata dalla Doria Nuoto Loano, precede un aprile ricco di appuntamenti concentrati sui campionati italiani in programma a Roseto degli Abruzzi dal 12 al 14 ed il classico «Trofeo Spada» che si svolgerà a Bardonecchia dal 18 al 23 (i campionati italiani estivi sono stati assegnati a Roma che ospiterà dal 26 al 29 luglio).

Dunque, attenzione puntata sulla rassegna pomentina con riflettori accesi sugli atleti di casa ed in particolare su Ari Brunengo che, dopo essersi messo in buona luce come Esordiente (dove ha conquistato nei B il titolo di campione regionale) è salito sul gradino più alto del podio nella rassegna tricolore primaverile svoltosi a Grosseto otteendo l'oro nel percorso misto (ma non va dimenticato l'argento nel trasporto del manichino e il bronzo nel nuoto sub). Lui del resto fa parte di una squadra che ha espresso atleti di talento sia in campo femminile che tra i maschi. La squadra è diretta da Cristina Castelli e Gian Nicola Pecchioni.

Alla rassegna in programma domani, che inizia alle 9 per concludersi nel tardo pomeriggio, prendono parte tutti i sodalizi liguri. Alle medaglie puntano, oltre che gli atleti di casa, l'Amatori Nuoto Savona e la Val Bormida nella quale figura come atleta di punta Marcella Prandi, campionessa europea che non ha bisogno di presentazioni. Occhio anche al Bogliasco (che si presenta con 42 nuotatori) e le compagini genovesi in grado di lottare per i primi piazzamenti. La rassegna si presenta anche interessante in vista dei prossimi appuntamenti nei quali il salvamento ligure è intenzionato a lottare e testa altra con i migliori sodalizi nazionali. [g. o.]

SALON

Taggese e Maglianese sfidano i padroni di casa

La stagione 2001 comincia con il «triangolare» di Ceva

Domani dalle 14,15 un grande e importante torneo si svolgerà a Ceva per inaugurare la stagione . Organizzato dalla società Cevabalon, si sfideranno Maglianese di Paolo Danna, la Taggese di Dennis Leoni e il Ceva di Gallarato. Il torneo offrirà un menu di sicuro interesse e ricco di sorprese: da una parte Danna che proprio a Ceva vinse la B proiettandosi nella massima serie con uno score di tutto rispetto, quest'anno 3 assoluto, dall'altra la coppia del futuro ,il giovane Dennis Leoni con l'esperto Aicardi. Leoni nel '99 proprio nello sferisterio di Ceva vinse la partita di spareggio del torneo cadetto, in una finale al cardiopalma contro l'attuale alfiere Ceva Balon, il ventunenne Luca Gallarato. Il Torneo sarà legato al ricordo di un giovane cebano scomparso prematuramente e i cancelli dell'impianto saranno già aperti alle 13. Si parte con la sfida Maglianese (Danna)- Ceva (Gallarato), la perdente se la vedrà con la Taggese di Leoni e Aicardi, infine questi ultimi affronteranno la vincente della prima partita.

Il mattino alle 10,30 si sfideranno, sempre a Ceva, ancora in mini torneo a tre squadre, le formazioni Pulcini di Doglianese, Speb e S. Rocco di Bernezzo. La settimana intanto il maltempo l'ha fatta padrone e l'atteso torneo Alpi Marittime con Taggese, Doglianese e Ceva è stato rinviato al primo aprile sempre a Taggia. La Doglianese ha affrontato in amichevole la Subalcuneo di Ballanti, campione d'Italia. Ha prevalso la Doglianese per 7-6. Sono sfide che servono per vedere all'opera le squadre di serie A impegnate nell'imminente inizio di stagione. 7 e domenica 8 aprile ad Alba è in programma la Coppa Italia Sprint, il campionato prenderà il via il 13 e 14 aprile.

Intanto la Spes L'Eco Savona si è iscritta alla C2 con l'intenzione di centrare la finale. La compagine del presidente Pietro Ivaldi si affiderà ancora in battuta a Adriano Manfredi. Sabato 7 aprile alle 15 ad Andora nel salone delle opere parrocchiali di San Giovanni in programma l'assemblea elettiva del Comitato regionale. Candidato unico alla presidenza Pietro Ivaldi di Savona, mentre il rappresentante dei giocatori sarà Mariano Papone. Ad Andora si svolgeranno anche le elezioni del Consiglio federale. La Liguria presenterà due candidature: il consigliere uscente Oliveri e l'imperiese Ramone. [r. p.]

Sciornilla è tra i più attesi della stagione

GINNASTICA

Per il club ingauno è arrivata una raffica di titoli Uisp alla rassegna provinciale

Fratellanza e Lene regine di primavera

La società savonese entra negli Interregionali di C

Proseguono gli appuntamenti con la ginnastica artistica. A livello federale si è disputata la seconda prova del campionato di serie C che hanno qualificato alla fase interregionale due rappresentative della Fratellanza Ginnastica Savonese. La squadra maschile, nella prova che si è svolta nel palazzetto dello sport di Savona, ha recuperato diverse posizioni rispetto alla prima prova (la A di sette punti, la B di otto).

La rappresentativa che ha centrato la qualificazione era composta da Marco e Matteo Gatti, Mattia Rusia, Luca Baccino, Andrea Bianchi, Marco Frogiano e Mario Nocchieri. La squadra femminile, che si è piazzata al quinto posto assoluto è secondo i tecnici una valida promessa per le prossime stagioni.

Afferma il presidente Giometti: «La stagione è iniziata nel migliore dei modi. Siamo una delle migliori realtà liguri e possiamo competere alla pari con team che godono di una organizzazione a livello professionistico».

Prosegue anche l'attività Uisp con le società savonesi (nelle quali militano anche diverse ginneste della provincia di Imperia) sempre in evidenza. L'ultimo appuntamento si è svolto al palazzetto dello sport di Toirano con il campionato provinciale a squadre.

La manifestazione ha registrato la presenza di A.S. Loano, Maremola Pietra, U.S. Villanovese, 2A Albisola, Borghetto e A.S. Lane 2000 che ha organizzato l'evento. E la compagine diretta da Elena Pizzo è stata la protagonista di questa rassegna che ha visto gareggiare davvero ginneste giovanissime, molte delle quali al loro primo appuntamento ufficiale.

Nella categoria Giovani A il team albenganese è salito sul gradino più alto del podio con Silvia Sesia, Donatella Arnaldi, Roberta Fenocchio, Ilaria Campana, Cristina Galluccio, Veronica De Toma e Martina Piseddu. Qui il secondo posto è stato occupato dalla 2A Albisola ed il terzo dal Maremola.

Allieve il Pizzo ha ottenuto il primo posto con Roberta Petriglieri, Michela Paolino, Marianna Manfredi, Giulia Bogliolo, Erika Isnardi, Selene Putaggio, Svetlana Parolini. Secondo posto per la 2A e terzo per il Loano.

Nelle Allieve «B», ancora un successo della compagine albenganese che ha preceduto Loano e Maremola. Nella categoria Junior affermazione di Loano. Nel complesso l'appuntamento di Toirano ha messo in luce il buon stato di forma della ginnastica savonese sempre ricca di nuovi talenti. [g. o.]

Le arti marziali nell'Imperiese prendono sempre più quota

Per la «kickboxing» e il karate è un autentico momento d'oro

Kickboxing e karate hanno regalato, negli ultimi giorni, molte soddisfazioni agli atleti dell'estrema riviera di ponente.

KICKBOXING Due successi al 1° Campionato Interfederale, svoltosi a Milano, per i «fighters» sanremesi dell'A.S. Disnel. A vincere sono stati Valter Frediani, già azzurro agli ultimi mondiali, nella catego- -69 kg. e Fulvio Miceli, nella categoria -74 kg. Nel bilancio del team, diretto da Mario Bianchi, cintura nera 3° dan, anche il buon quinto posto di Marco Fabretti nella sua categoria.

KARATE Ben 14 i titoli di campione ligure conquistati, ad Imperia, dagli atleti ponentini al 1° «Trofeo Matrà», prova unica del campionato regionale F.E.S.I.K. di karate. Sul podio più alto Marco Covezzi (kumite seniores nere), France- Mutascio (kata juniores nere), Roberto De Cagno (kata seniores blu), Diego Maccario (kata juniores bianche), Ivan Debenedetti (kata ragazzi 12/14), Silvia Sette (kata ragazze 12/14), Laura Roverio (kata ragazze 9/11), Andrea Di Gregorio (kata ragazzi 9/11 giallo-arancio) e Alessandro Avati (kata ragazzi 9/11 bianche) tutti del T.W.H.O. Karate-Do di Bordighera e Mirko Refano (kumite nere -60 kg), Giulia Profeta (kumite nere -55 kg.), Denis Falavigna (kata gialle), Flavio Ianni (kata bianche) e Paolo Montalto (kata marroni-nere) tutti d CSKS Riva Ligure. I neo campioni liguri stati ammessi ai prossimi «italiani» di San Benedetto del Tronto e Roma. [b.m.]

I «fighters» sa protagonisti a Milano. sinistra, nella foto a fianco: Fulvio Miceli, Giacomo Goffi (presidente A.S. Disnel), il d.t. Mario Bianchi, Valter Frediani e Marco . Nella foto in alto, a destra, un gruppo di giovanissimi adeti del T.W.H.O. Karate-Do di Bordighera, grandi protagonisti con la conquista di ben nove titoli di campione ligure «Trofeo Matrà» di Imperia insieme ai giovanissimi «karateki» del Riva Ligure che hanno conquistato altri cinque titoli regionali. Numerosi anche i piazzamenti significativi conquistati dal sodalizio rivese con i secondi posti, nelle rispettive categorie, di Loris Simonelli, Salvatore Lucà, Linda Pilotto, Arianna Santonocito, Francesco Giribaldi e dallo stesso Mirko Refano ed i terzi posti di Salvatore Russi, Denis Auglas, Filippo Ciaramitaro ed Alessandro Ginatta.

In scia alla Sanremo

E domani Allievi e «amatori»

SANREMO. Giovanissimi e amatori in gara giorno dopo la Milano-Sanremo. Domani, sull'onda della «classicissima», si disputeranno ben due gare: la «Sulle Strade della Sanremo» per juniores ed «Trofeo Amici di Poggio» per amatori.

SULLE DELLA SANREMO. Sarà la nuova versione della gara organizzata dalla stessa Sanremese Ciclismo (il sodalizio che cura, tuttora, l'arrivo della «classicissima») che, quest'anno, sarà riservato agli juniores dopo esse riservata, nelle prime due edizioni, agli amatori. Gli iscritti sono oltre 200, suddivisi squadre, in arrivo da Lombardia, Emilia, Piemonte, Toscana Liguria (in gara i corridori di Levante Mapei Sestri Levante, Alassio e Ciclistica Arma). La corsa, che raccoglie anche la gloriosa eredità del vecchio «Gran Premio di Apertura» (alla sua 57° edizione), scatterà - anche questo è un fatto inedito - da piazza Colombo, alle 11,10. La corsa, quindi, raggiungerà, attraverso la via Aurelia, Imperia, toccherà Dolcedo Caramagna nell'immediato entroterra imperiese e ritornerà verso Sanremo scalando le «classiche» salite della Cipressa di Poggio alla cima della quale, intorno alle 14,20 (media prevista: km orari) sarà posto l'arrivo dopo 100 km. di gara. Le premiazioni si svolgeranno a fine gara, nuovamente in piazza Colombo.

TROFEO Organizzato dal team Schiavetti-Ferraro di Arma Taggia alla prima edizione sarà riservato agli amatori. Il 8,50 da Poggio. Anche questa corsa raggiungerà Imperia attraverso la Aurelia, percorrerà così detto circuito della «Bastera» e tornerà verso Sanremo con una conclusione molto originale: i corridori percorreranno, due volte, la salita del Poggio, ma in senso inverso al percorso della «classicissima». L'arrivo è fissato proprio in vetta al Poggio a conclusione della seconda salita. Previsto un centinaio di partecipanti. [b.m.]

CALCIO MINORE

Parecchi gli anticipi, dalla serie D all'Eccellenza: ma più di tutti gli altri incontri, spicca oggi Legino-Mignanego

E' un fine settimana con partite a tutte le ore

Prima e Seconda categoria disseminate in due giorni: il programma

Si giocherà tutte le ore, nel week-end riservato al girone A Prima Categoria ed ai due raggruppamenti di Seconda. Partite dal primo pomeriggio di posticipi serali per riprendere poi domenica mattina e chiudere con Pontedassio-Don Bosco che si giocherà domani alle 20,30. Insomma nel fine settimana in cui riposa la A ci hanno pensato i tornei più piccoli a programmare un immer- di calcio a tempo pieno.

CATEGORIA La capolista Varazze (punti 43) è ospite della Carcarese (39) in quello che può definirsi come un incontro chiave della nona di ritorno. I nerazzurri inseguono una tredicesima vittoria stagionale che potrebbe, a questo punto del campionato, essere decisiva per il salto di categoria. I valbormidesi, dal loro canto, confermando l'ottimo stato di salute emerso nelle ultime uscite hanno la ghiotta possibilità di alzare notevolmente le loro quotazioni per al primo posto finale. Insomma partita da tripla che gioca domani alle 16. L'Altarese (41) cercherà di rimanere in strappando tre punti allo Speranza (25) che a sua volta vuole muovere la classifica per motivi opposti. La partita non è di facile interpretazione perchè i savonesi hanno dimostrato, in questo girone di ritorno, di avere una certa dimestichezza nel mettere in difficoltà le compagini di vertice.

Domani sera alle 20,30 gioca una delle sue ultime il Pontedassio (38) contro il Don Bosco Vallecampo (32). I padroni di casa avranno il vantaggio di scendere in campo conoscendo l'esito dei confronti del pomeriggio e questo, in una fase importante del campionato, è poi un aspetto secondario. Domani mattina alle 10,30 va invece Portovado (23)-Borgio Verezzi (28), partita di vitale importanza per il team Bovero che non può permettersi di lasciare inalterata la classifica. Tutte alle 16 le altre gare: Andora (16)-Pallare (36); Bordighera (22)-Celle (34); Pontelungo (23)-Ospedaletti (32); Riviera (36)-Bardineto (20).

SECONDA CATEGORIA Precedenza al girone B con la capolista Millesimo (59) che vuole ipotecare il vertice nell'anticipo serale in programma alle 20 a Cuiliano contro il Valleggia (18). A ben vedere però la partita più importante settima di ritorno è Veloce (49)-Spotornese (39) che gioca a Zinola oggi pomeriggio alle 15. Oggi, ma la partita ha poco valore, gioca anche alle 16. Cengio (33)-S. Nazario (32) il match Letimbro (8)-Priamar (15) in programma domani 16. Si giocheranno invece 16 gli altri confronti: Albatross (46)-Cosseria (51), altro match importante, Calizzano (52)-Murialdo (14); Plodio (29)-Rocchetta (44); Aurora (17)-Millesimo (31) e Piana (22)-S. Cecilia (23).

Nel girone A la capolista S. Ampelio (56) ospite del Pontevecchio (27) mentre il Ceriale (55) è atteso dal Riva (7). Turno di riposo per S. Stefano (37) e Borghetto (23) che doveva affrontare il Calice che è invece ritirato. Completano il turno: Dolcedo (36)-S. Bernardino (7); S. Biagio (31)-Taggese (26); S. Filippo (27)-Intemelia (47) e S. Matteo (35)-Costacipressa (31).

GLI ANTICIPI Sabato ricco di anticipi ad iniziare dal girone A della serie D che propone Borgomanero (45)-Borgosesia (31). La partita interessa più le compagini che coinvolte nella zona bassa classifica. Il team ospite infatti segue di due lunghezze la Sanremese e precede di tre la Sestrese.

La partita si gioca alle 15, come del resto in Eccellenza la sfida Busalla (39)-Bolzanetese (23) con i padroni di casa all'inseguimento dell'undicesima vittoria stagionale. Tre punti consentirebbero inoltre ai genovesi di superare, almeno per un giorno, il Fo.Ce. Vara che occupa il secondo gradino del podio.

Ma forse l'anticipo più atteso è nel girone A di Promozione dove è in programma Legino (23)-Genoa club Mignanego (54). La partita del «Ruffinengo» zone di alta e bassa classifica. Se i genovesi conquistassero l'intera posta metterebbero una ipoteca sul salto di categoria, tenendo a distanza il Finale. Il Legino deve muovere la classifica: è penultimo con Alassio e Ligorna. [g. o.]

Gazzano è il tecnico del Pontedassio

CALCIO FEMMINILE

La è campione ligure

La Matuziana 91 Sanremo si è laureata campione ligure, nel torneo di serie D di calcio femminile. Nel match decisivo ha superato largamente (12-1) il Pontedassio. Ora le Sanremesi si giocheranno, in un «triangolare» con campionesse Piemonte e Lombardia, l'accesso alle finali nazionali. [b.m.]

GOLF

Bestagno e compagni vincono agli «Ulivi»

La squadra composta Fabio Bestagno, Andrea Grosso, Antonella Roberto Isaia ha vinto, al Circolo Golf degli Ulivi di Sanremo, il «2° Trofeo Aperol/Banca d'Alba», seconda prova di cir- nazionale con formula pro-am. Vi hanno preso parte giocatori. [b.m.]

JUDO

Katia Iannucci vince a Chiavari

Successo per Katia Iannucci (Judo Club Ventimiglia) al «Trofeo Ina-Assitalia» di Chiavari. vinto fra cinture juniores-seniores 78 kg. utile test in degli «italiani» dove sarà impegnata con il compagno di squadra Andrea Ippolito, terzo fra le cinture nere juniores-seniores 81 kg. (dopo problemi il peso). i giovanissimi Andrea Li Pomi, Riccardo Angelozzi e Marco Angelozzi rispettivamente secondi fra le cinture verdi kg e cadetti 50 kg e quinto fra i cadetti 73 kg. [b.m.]

CORSA CAMPESTRE

Sei atleti del Foce con la Rappresentativa

Sei atleti sui 14 che compongono la rappresentativa ligure impegnata domani a Cittanova (Reggio Calabria), ai campionati nazionali giovanili di corsa campestre, sono dell'A.s. Foce Sanremo. Un record. Sono Giulia Alberti, Ouhsida e Kabir Oujjet, Nicoletta Giribaldi, Davide Astegiano e Luca Olivero partiti per la Calabria con l'accompagnatore ufficiale Fulvio De Giorgis, presidente del Foce. [b.m.]

MINIGOLF

Svettano i club ponentini

Monica Dal Monte e il «Quadrifogli Cogoleto

SANREMO. Ancora successi per il minigolf dell'estrema riviera di ponente nella prima gara della stagione agonistica dopo un 2000 a suon di vittorie. A vincere, nella gara nazionale svoltasi sulla pista di Cogoleto (Genova), stati Monica Dal Monte del Minigolf Club San Romolo, prima nella classifica assoluta femminile e la formazione del Minigolf Club Quadrifoglio 1 di Arma di Taggia (Franceschini, Corradi, Merlanghi, De Capitani e Figone) nella classifica a squadre.

Senza discussioni il della Dal Monte che, fin primo giro, non ha lasciato spazio alle sue avversarie centrando, subito, il record del campo percorso colpi, una performance che le ha, poi, permesso di gestire il vantaggio, senza grossi problemi, nei restanti due giri della competizione nei quali ha fatto registrare, rispettivamente, 32 e 34 colpi. Il punteggio finale della Dal Monte - 95 colpi su tre percorsi - è anche il nuovo record dell'impianto ligure. La preceduto di due lunghezze la Nardin; solo quinta la vicecampionessa italiana Ornella Campora, anche lei del Minigolf Club San Romolo, protagonista di una prova al di sotto delle sue possibilità. In campo maschile a vincere è stato Matteo Pirovano del Minigolf Club Novi Ligure che ha preceduto di due lunghezze Stefano dal Minigolf Club San Romolo, giunto secondo. Nella classifica a squadre bella vittoria del «Quadrifoglio» che ha preceduto di due colpi i toscani del Follonica 1. La prima squadra San Romolo, un po' penalizzata dalle assenze di Paolo e Piero Porta e di Luca Sartori, tutti in allenamento a Castellanza in vista del Circuito Master, si è piazzata quarta. [b.m.]

Lundi: Tuttomoldi
Mercredi: TuttoScienze e Tecnologia - Net TV
Vendredi: TorinoSette
Samedi: Specchio - TuttoSoldiTempoLibero
Dimanche: Tuttoaffari
LA STAMPA

Scopri qual è la C nel tuo DNA.

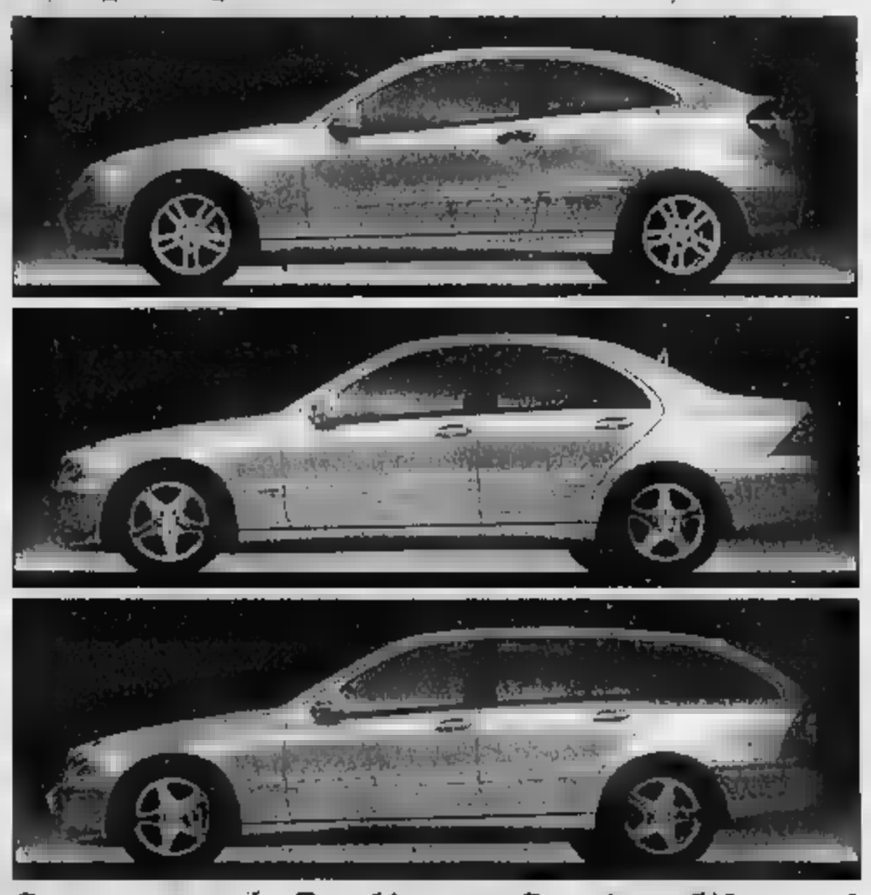

Sportcoupé, Berlina o Station Wagon?
Sabato 24 e domenica 25 marzo Ci darai la risposta.

GINO S.p.A.
CUNEO - Via Torino, 234 - Tel. 0171/41.07.77
ALBA - C.so Bra, 8 - Tel. 0173/44.22.25
ASTI - Via G. Caboto, 2/4 - Tel. 0141/49.27.77
SAVONA - Via Nizza, 59/R - Tel. 019/86.22.20
ALBENGA - Reg. Torre Pernice, 2/A - Tel. 0182/58.911
SANREMO - Via P. Agosti, 188 - Tel. 0184/59.34.44
Mercedes-Benz

NUOVA FIAT PUNTO EL.

MAI COSÌ RICCA.

VENITE A PROVARE LA NUOVA GAMMA PUNTO CON I MOTORI JTD COMMON RAIL SABATO 24 E DOMENICA 25 MARZO PRESSO LE CONCESSIONARIE E SUCCURSALI FIAT.

EL	ELX	HLX	SPORTING
Airbag lato guida Follow me home Alzacristalli elettrici e blocca porte + Paraurti verniciati + Trip computer e contagiri + Nuovi interni + Nuove motorizzazioni 1.2 16v 80cv e 1.9 JTD 80 cv Dualdrive	Allestimento EL + Dualdrive + Climatizzatore filtro antipolline + Sedile posteriore sdoppiato + Telecomando apertura/chiusura porte + Volante e sedile guida regolabili in altezza	Allestimento ELX + Retrovisori elettrici + Fendinebbia integrati + Autoradio Blaupunkt 4 altoparlanti e subwoofer da 100 W + Sistema navigazione satellitare Blaupunkt Travel Guide + CD changer	Allestimento ELX + Cerchi in lega sportivi + ABS EBD + Cambio 6 marce + Plancia rivestimento interno sportivo + Autoradio Blaupunkt con 6 altoparlanti e subwoofer da 100 W + Sistema di navigazione satellitare Blaupunkt con Travel Guide + CD changer

FINO AL 20/4 A PARTIRE DA LIRE 16.400.000 (Euro 8.469,39)
CON L'USATO CHE VALE ZERO. ED IN PIÙ PUOI AVERLA CON SOLO 1 EURO DI ANTICIPO.

www.buy@fiat.com

LA PASSIONE DI GUIDA.

36 rate a tasso 0

cucine cucine

SOGNI CHE SI REALIZZANO

Albenga
Via al Piemonte - Reg. Carrà
Tel. 0182 55 95 27

Vado Ligure
Via Ferraris
Tel. 019 21 62 155

BRANDS STORE

FACTORY OUTLET

100% MODA FIRMATA

ABBIGLIAMENTO E CALZATURE
UOMO * DONNA

VI ASPETTA NEI SUOI 1000 MQ.
DI MODA PER UNA GRANDIOSA
VENDITA PROMOZIONALE CON

SCONTI FINO AL 70%

ORARI:
LUNEDÌ 15,30*19,30
MARTEDÌ/VENERDÌ 9,00*12,30 - 15,30*19,30
SABATO CONTINUATO 9,00*19,30
DOMENICA POMERIGGIO 15,30*19,30

BRANDS STORE:
CISANO SUL NEVA (ALBENGA) - VIA BENESSEA, 25
TEL. 0182*594419 - 0182*595067
A 2 KM DALL'USCITA AUTOSTRADALE DI ALBENGA

EX CAMPORAFFE'

SAVONA
[redacted] 74 r.
angolo [redacted] Buscaglia
- Perito Camera [redacted] Commercio
- Consulente [redacted] Tribunale [redacted] [redacted] d'Appello
IMMOBILIARE ABS Case & [redacted]
tel. 019 827 111

LA STAMPA
[redacted] SABATO 24 MARZO 2001

SAVONA E PROVINCIA

REDAZIONE [redacted], PIAZZA MARCONI 3/6, TELEFONO 019 838571, FAX 019 810971. E-MAIL SAVONA@LASTAMPA.IT STAMPA IN TELEFONO 019 263910
PUBBLICITA' PUBLIKOMPASS S.P.A. PIAZZA MARCONI 3/5. TELEFONO 019 814887 / 811182. FAX 019 801808

I SERVIZI ABS PER CASE & NEGOZI
- Compravendite [redacted] [redacted] Italia
- Locazioni [redacted] [redacted]
- [redacted] personalizzati (100% [redacted] sino [redacted] 30 anni)
- Consulenze immobiliari [redacted] commerciali
- Stime [redacted] perizie giurate (asseverazione)
- Analisi di mercato
- Conversione pignoramenti immobiliari
- Seminari giuridico-economici
- 20ennale esperienza specifica in "case & negozi"
[redacted]. 019 827 111 - fax 019 84 84 826

Ancora incerta la natura del rogo, non si esclude il dolo. Sull'episodio indagano gli agenti della squadra mobile

[redacted] un'auto [redacted]

Lavagnola: scatta la psicosi dell'attentato

La Fiat 500 distrutta dalle fiamme l'altra notte in via Garroni a Lavagnola

SAVONA

Non era ancora scoccata la mezzanotte, quando a Lavagnola s'è diffusa la paura. Psicosi da autobomba, nemmeno Savo[redacted] fosse Belfast [redacted] Londra, Madrid o Palermo.

C'era già stato u[redacted] precedente nel pomeriggio. Ad Albisola era scoppiato un pneumatico ad un camion: una botta forte, la gente era uscita dai negozi, s'era affacciata alle finestre, temendo l'attentato.

Psicosi, dunque. Dopo gli attentati di via Orefici e via Famagosta, un boato notturno fa svegliare tutti con il soprassalto.

Così è stato l'altra sera in via Garroni. E' andata a fuoco un'auto, una Fiat 500. Comple[redacted] distrutta. C'è stato [redacted] scoppio, la fiammata ha quasi lambito [redacted] grande finestra al primo piano dello stabile [redacted] civico 7, fumo [redacted] fuoco hanno annerito le persiane.

Sono arrivati i vigili del fuoco, i carabinieri, una volante della polizia. Alcuni abitanti [redacted] scesi in strada, si sono fermate alcune macchine. «Che [redacted] è stato?», [redacted] domanda che si è ripetuta. «Un'altra autobomba?».

Quest'ultima ipotesi è stata subito esclusa. Resta però il dubbio sulla natura del rogo, [redacted] accidentale, magari generato da un corto circuito, oppure doloso. [redacted] sarebbero stati comunque trovati oggetti, sul posto, tali da giustificare la [redacted]nda ipotesi. Saranno gli accertamenti dei vigili del fuoco [redacted] sciogliere la riserva.

L'auto appartiene ad pensionato genovese di 91 anni. Secondo i primi riscontri della polizia (indaga [redacted] squadra mobile), l'utilitaria sarebbe stata in uso a [redacted] donna che abita nella zona, che assiste l'anziano. Quest'ulti[redacted] [redacted] appena arrivata a [redacted] dal capoluogo ligure. L'estate [redacted] andata a fuoco l'auto del figlio, già noto alle forze dell'ordine. [f. p.]

LA PROMOZIONE E' IN CORSO A SAVONA

La Stampa a casa senza sovrapprezzo

Aumentano le adesioni a Stampa In, il giornale a domicilio entro le 7,30. I savonesi ricevono gratuitamente per tre volte una copia de La Stampa e, al terzo giorno, possono dare l'adesione alle hostes. Oggi la copia della Stampa [redacted] per gli abitanti di via Mignone. Per adesioni [redacted] informazioni si può anche telefonare al numero verde 800.11.33.44

La giunta ha deciso il valore delle opere pubbliche che dovranno realizzare Authority, Campostano e Orsero

Orsa, [redacted] Comune

Stabiliti gli oneri di urbanizzazione

[redacted]

Campostano, Orsero e la Port Auyhority dovranno versare 30 miliardi al Comune per la ricostruzione del quartiere portuale. Sono gli oneri di urbanizzazione fissati ieri dalla giunta per tradurre in realtà [redacted] progetto Bofill. E sempre ieri il Comune ha finalmente varato gli indirizzi [redacted] Piano regolatore che apre le operazioni immobiliari sulla fascia costiera di Ponente e sulle colline. La giunta ha approvato in un solo giorno due pratiche a cui stava lavorando dall'insediamento e che hanno avuto [redacted] percorso laboriosissimo.

Ieri nel tardo pomeriggio Carlo Ruggeri e i suoi assessori con l'appoggio tecnico dell'architetto capo Luciano Campagnolo hanno approvato l'accordo di programma che traduce in [redacted] procedimento amministrativo il Master plan dell'architetto catalano Ricardo Bofill. La delibera, che la scorsa settimana aveva già ottenuto il benestare della Sovrintendenza, sancisce i punti irrinunciabili [redacted] piano di Bofill, per evitare che il progetto del celebre architetto catalano venga poi snaturato dai malumori della piazza [redacted] da maggioranze assembleari. Il documento fissa per esempio distanze, allineamenti [redacted] volume[redacted] minime [redacted] massime ma anche l'altezza e la proporzione degli edifici. Viene ribadita la torre di 65 metri voluta da Bofill mentre viene lasciata libera la forma che assumerà il grattacielo. [redacted] un'operazione valutata circa 150 miliardi e che prevede circa [redacted] mila metri cubi fra quartiere portuale e Orsa 2000, potrebbe sembrare un dettaglio aver voluto conservare l'altezza della torre. Inve[redacted] il grattacielo [redacted] [redacted] affaccia sulla darsena viene giudicato [redacted] Bofill il simbolo dell'intera operazione.

Per la prima volta nella storia dei procedimenti urbanistici, sarà il disegno [redacted] Bofill a fare da guida e a fissare i parametri dell'intera operazione, stabilendo i vincoli a cui dovranno attenersi i progetti [redacted] dettaglio. Il documento del Comune, che poi dovrà essere siglato anche da Regione, Provincia, Port Authority stabilisce inoltre l'ammontare degli oneri [redacted] urbanizzazione per la ricostruzione del quartiere portuale: nell'area fra la Vecchia darsena e il Priamar sono previsti interventi di urbanizza[redacted] per [redacted] miliardi. Oneri che dovranno [redacted] l'Authority [redacted] i privati Campostano, Orsero e Dellepiane nella forma di opere pubbliche che serviranno [redacted] trasformare una zona industriale in un quartiere turistico con strade, passerelle pedonali, piazzette, giardini. [e. b.]

[redacted]

TERMINAL SIGLATA LA CONVENZIONE CON COSTA

Authority portuale e Costa crociere hanno siglato la convenzione [redacted] la nuova stazione [redacted]ima. L'Authority si è impegnata [redacted] stanziare circa 10 miliardi di finanziamenti ricevuti dal Governo mentre la compagnia di navigazione dovrà versarne altri 7 (compreso l'acquisto degli arredi). La Port Authority ha inoltre annunciato che verrà presto bandita una gara per la progettazione e la costruzione dell'opera che dovrebbe entrare in servizio entro il 2003 per servire un traffico passeggeri di [redacted] mila persone. Intanto il Comune di Savona ha aggiornato il Prusst con il progetto della metropolitana Savona-Vado Ligure. [e. b.]

Una veduta della zona della Vecchia darsena. Il Comune [redacted] previsto opere pubbliche a carico dei privati per 30 miliardi

Case [redacted] costa e [redacted]

Gli indirizzi del nuovo Piano regolatore

SAVONA

Ieri sono stati varati anche gli indirizzi del nuovo Piano regola[redacted]. Una pratica laboriosissima, che ha richiesto [redacted] «gestazione» di oltre due anni. La vecchia giunta comunale aveva già fissato gli obiettivi del Piano al gruppo di architetti che lavo[redacted] all'estensione [redacted] Puc ma il sindaco Ruggeri e l'assessore all'Urbanistica Massimo Zunino hanno cambiato almeno [redacted] paio [redacted] volte [redacted] indicazioni, per aggiornare il Piano regolatore alle varianti che nel frattempo sono state approvate dal Comune. Secondo l'opposizione la giunta avrebbe rallentato ad arte l'emanazione del Piano regolatore perchè intanto le operazioni immobiliari più importanti sono già state tutte decise. Gli amministratori sostengono in[redacted] che i due anni di «riflessione» sono serviti [redacted] recepire [redacted] le novità che [redacted] sono verificate nel frattempo, dall'approvazio[redacted] del tragitto dell'Aurelia bis [redacted] porto turistico della Madonnetta, al trasferimento delle Funivie.

Proprio perchè le operazioni immobiliari [redacted] turistiche che riguardano la Vecchia darsena, Orsa 2000 e piazza del Brandale [redacted] già state oggetto di vari strumenti urbanistici, così co[redacted] le [redacted] degli Orti Folconi e dell'ex stazione ferroviaria sono incluse [redacted] una variante, la giunta negli indirizzi del nuovo Piano regolatore ha concentra[redacted] l'attenzione su altre [redacted] della città. [redacted] particolare, [redacted] documento varato [redacted] pomerig[redacted] dalla giunta si parla [redacted] recupero della fascia costiera [redacted] Ponente, fra lo scaletto dei pescatori delle Fornaci, [redacted] Nizza, la zona di Nattarella e il confine con Vado Ligure. Una lunga fascia litoranea dove i cantieri e le aree industriali abbandonate dovranno lasciare il posto a palazzi, giardini e a [redacted] passeggiata che colleghi tutta la costa savonese.

Nel documento si punta anche l'attenzione sulla [redacted] di Legino e alla valorizzazione [redacted] polo universitario e degli insediamenti produttivi. Gli urbani[redacted] dovranno inoltre sbizzarrirsi nel trovare elementi di «ricucitura» fra la zona degli impianti sportivi (stadio e piscina) e la costa. [redacted] tracciato ferroviario [redacted] rappresenta una barriera che dovrà essere superata.

L'altro grande filone del prossimo Piano regolatore riguarda le colline. Le alture di Legino, ma soprattutto la valle del Santuario e la [redacted] di San Bartolomeo del Bosco [redacted] che la giunta definisce di espansione [redacted] valorizzazione. Dal momento [redacted] cui questi indirizzi verranno approvati dal Consiglio comunale, scatteranno sette mesi di tempo entro cui i progettisti dovranno redigere [redacted] Piano regolatore. L'obiettivo dell'amministrazione [redacted] avere a disposizione il documento entro l'anno in modo da poterlo approvare prima della fine del mandato. [e. b.]

DA 60 ANNI AMICA DELLE VOSTRE ESIGENZE
COOPERATIVA EDILE
COSTRUZIONI [redacted]
CIVILI/INDUSTRIALI
OPERE PUBBLICHE
SAVONA S. [redacted]
(VENDESI)
Appartamenti pronta consegna, termoautonomi, aria condizionata, finiture di pregio, cantina, box e posto auto.
Tagli da 72 a 87 mq.
A p[redacted] da L. [redacted] milioni
Mutuo e/o Pagamenti Personalizzati

17100 SAVONA - P.ZZA SANTA CECILIA 4/1 - TEL 019/840151 - TELEFAX 019/84015225 e-mail: [redacted]@interbusiness.it
Ufficio Vendite Primo Piano Torre S. Michele orario 8.30/12.30, 14/18 da Lunedì a Venerdì, [redacted]

Ruggeri e Peluffo convocano una conferenza per smentire i litigi sulla Maersk

Savona, imprese avanti adagio

In crisi il commercio ma si riprende l'edilizia

SAVONA

L'economia savonese, malgrado le occasioni perse e la litigiosità degli enti locali, [redacted] segnare una leggera ripresa. E' quanto emerge dalle statistiche rese [redacted] dal presidente della Camera [redacted] commercio Giancarlo Grasso proprio all'indomani [redacted] caso Maersk. Intanto i sindaci Ruggeri [redacted] Peluffo ieri hanno convocato una conferenza stampa in «tandem» per asseverare l'armonia che regna fra gli enti pubblici.

GRASSO Il presidente della Camera di commercio trae auspici positivi dalle statistiche sulla congiuntura economica: «Abbiamo avuto 2 mila 500 iscrizioni e 2 mila [redacted] cessazioni, con un saldo positivo di 194 imprese. Oggi possiamo contare [redacted] più di 31 mila aziende iscritte». Un dato parzialmente positivo, visto che nel 1999 [redacted] saldo era di 298 aziende e l'anno prima di 300. Prosegue il presidente Grasso: «Per quanto riguarda le dinamiche di settore, si registra una crisi nel settore turistico-alberghiero, nel commercio al dettaglio e nell'agricoltura, mentre sono in crescita edilizia, servizi e bancari. Complessivamente, il quadro è in attivo. Un altro elemento positivo consi[redacted] nella riduzione del tasso di disoccupazione e nell'aumento del reddito pro capite disponibile». Il presidente della Camera [redacted] si è poi soffermato sullo scontro istituzionale che vede contrapposte le varie amministrazioni [redacted] provincia: «Non [redacted] vero che gli enti locali [redacted] vanno d'accordo. Abbiamo raggiunto intese importanti sul turismo, sulla nomina dell'Authority e dell'Aeroporto. Il guaio è che troppo spesso prevale la volontà di fare polemica rispetto ai fatti concreti».

[redacted]FFO Sulla linea del presidente Grasso, anche i sindaci di Savona e Vado che ieri mattina hanno convocato una conferenza stampa congiunta: «Non ci sono mai state incomprensioni o inutili polemiche ma solo diversità di vedute - hanno detto all'unisono i due sindaci diessini -. Il capitolo Maersk [redacted] deve rappresentare il capolinea, [redacted] il trampolino [redacted] partenza per costruire nuove occasioni che siamo certi non mancheranno. Il nostro arco [redacted] costa [redacted] diventato appetibile [redacted] ogni giorno riceviamo richieste per avviare nuove attività [redacted] dalla cantieristica». I due sindaci hanno inoltre auspicato un coinvolgimento della Camera [redacted] commercio [redacted] la capacità [redacted] coordinamento della Provincia. (e. b.)

Il sindaco di Savona Carlo Ruggeri (a sinistra) e quello di Vado Roberto Peluffo

La Provincia

«Troppi conflitti e poco governo»

SAVONA. Mentre i sindaci fanno i «pompieri», [redacted] vicepresidente della Provincia sprona gli amministratori a superare i conflitti. Giacobbe si era rivolto a sindaci e amministratori in tempi non sospetti, profetizzando il fallimento del progetto Maersk: «I fenomeni che preoccupano sono di due tipi. Il primo è il [redacted] conflitti tra ragioni di crescita economica e tutela dell'ambiente e di interessi di comunità locali dall'altro lato. Il [redacted] più emblematico riguarda Vado. Ben maggiore reazione han[redacted] provocato a Cairo il progetto di realizzare una discarica di rifiuti speciali non pericolosi e le ipotesi di nuove centrali elettriche. Sono molto diffusi i movimenti contro gli impianti di diffusione radioelettronica, così come le contestazioni contro la realizzazione di infrastrutture o servizi. Non è una novità ma preoccupa l'incapacità [redacted] superare questi fenomeni.Il secondo fenomeno riguarda l'acutizzarsi di una difficoltà a costruire [redacted]azioni di governo condivise tra gli enti che governiamo e a volte anche all'interno di essi». (e. b.)

Confesercenti

«Una [redacted] condivisibile»

SAVONA. C'è anche chi plaude alla fuga de[redacted] Maersk verso Voltri. Mentre i genovesi e anche la Regione si gustano l'ennesimo [redacted] maturato ai danni dei savonesi, la rinuncia al terminal container viene salutata con soddisfazione da varie componenti della società. Innanzitutto i comitati per la difesa dell'ambiente di Vado, che hanno sorretto il sindaco Peluffo in questa battaglia. Ma sul versante ambientale Peluffo ha trovato un alleato anche nel consigliere comunale del Ccd Giuliano Tranquilli: «Bene ha fatto il sindaco a salvare il paese [redacted] una catastrofe. Si [redacted] presto [redacted] caldeggiare l'insediamento del terminal container sulle spalle dei vadesi. Ringrazio anche Biasotti per aver accolto le istanze dei vadesi». Dello stesso avviso anche la Confesercenti: «Siamo pienamente solidali con il sinda[redacted] Peluffo [redacted] ha operato una scelta nella direzione dell'auspicabile sviluppo turistico. La nostra provincia ha pagato sin troppo la monocultura dell'industria». (e. b.)

Il convegno si svolge sul Priamar

Gli incendi di bosco esperti a confronto

SAVONA. [redacted] Liguria, l'anno scorso, gli incendi boschivi [redacted] stati 413, [redacted] oltre 3.319 ettari di vegetazione devastata [redacted] fuoco. E' questo [redacted] dei tanti dati emersi nel seminario «Legge 353/2000 - lotta agli incendi boschivi-Regioni a confronto», attualmente in corso al Priamar. Al seminario [redacted] presenti esponenti di altre regioni, le cui esperienze organiz[redacted] nella lotta contro il fuoco nei boschi sono state illustrate in mattinata [redacted] colleghi liguri. Il pomeriggio, ha visto invece impegnati i tanti addetti ai lavori in tre sessioni parallele per discutere i modelli procedurali d'intervento, le esperienze del volontariato, la prevenzione e l'informazione. Tra i relatori della mattinata il dott. Pier Edoardo Mulattiero, Coordinatore provinciale di Savona della Forestale che ha sottolineato il significato della scelta di Savona quale sede del seminario. La nostra provincia infatti [redacted] la più verde d'Italia [redacted] 70% di superficie boscata. L'ing. Silvio Saffioti, Comandante provinciale dei vigili del fuoco di Savona, ha ricordato l'impegno dei pompieri nella lotta contro gli incendi boschivi [redacted] la necessità indispensabile [redacted] un intervento tempestivo [redacted] di direzione [redacted] coordinamento nell'operazione antincendio. I lavori del seminario riprendono questa mattina alle ore 9,30. (m. c.)

[redacted]

QUILIANO

Cade da impalcatura grave un settantunenne

E' caduto da un'impalcatura, facendo un volo di circa [redacted] metri. E' [redacted] ieri [redacted] Quilia[redacted] Antonio Fava, 71 anni, di Vado, è stato ricoverato in Traumatologia con fratture al bacino [redacted] una gamba. La prognosi è riservata. (f. p.)

VIA PALEOCAPA

Ambulanti extracomunitari supermulte da dieci milioni

Blitz dei vigili urbani sotto i portici di via Paleocapa. E' [redacted] sequestrata merce per diversi milioni [redacted] due venditori ambulanti extracomunitari. Questi ultimi [redacted] stati multati ciascuno [redacted] 10 milioni. (f. p.)

SASSELLO

Morta la maestra Marzano oggi i funerali ad Albisola

E' morta al [redacted]. Paolo Aurelia Marzano. Aveva 49 anni, [redacted] malata da tempo. Lascia l'an[redacted] madre e [redacted] sorella. Era molto conosciuta a Sassello, dove insegnava alle scuole elementari. Oggi alle 9 si terranno i funerali nella chiesa della Concordia di Albisola. La salma sarà tumulata nella tomba di famiglia a Sassello. (f. p.)

INCHIESTA

Love-story [redacted] scuola E' mancata la querela

Nel caso della love-story tra la studentessa di [redacted] anni e l'istruttore trentenne di arti marziali, avviato all'archiviazione, l'unica ipotesi [redacted] reato ravvisabile poteva essere quella di sottrazione consensuale di minore. L'azione penale in questo caso poteva [redacted] soltanto su querela di parte. I genitori non hanno presentato alla procura alcuna denuncia.

CELLE L.

Presunta estorsione a giudizio messo comunale

Il gup Macciò ha rinviato a giudizio Luigi Bruzzone, [redacted] anni, già messo comunale [redacted] Celle. Sarà processato ad ottobre, assieme a Giobatta Parodi, 61 anni, di Albisola Superiore, con l'accusa di estorsione. Bruzzone, secondo [redacted] pm, avrebbe minacciato tre persone per costringerle [redacted] pagare gli interessi [redacted] prestiti: in particolare, in concorso [redacted] Parodi avrebbe costretto E.N. a far sottoscrivere alla madre una procura per la [redacted] di un immobile a favore di Parodi. E ancora, Bruzzone avrebbe costretto G.S. a cedergli una cooperativa edilizia, e R.V. a sottoscrivere preliminari di vendita di immobili. Bruzzone, Parodi e un terzo indagato, Umberto Calcagno, 56 anni, di Savona, sono stati prosciolti dagli altri capi d'imputazione. (f. p.)

Erano stati sequestrati

Gioco d'azzardo Il giudice «riapre» i locali di Varazze

VARAZZE. Sono stati dissequestrati i due locali pubblici di Varazze ai quali la procura aveva [redacted] nei gioni [redacted] i sigilli nell'ambito di una inchiesta incentrata [redacted] un presunto giro di gioco d'azzardo.

Il gip ha accolto le istanze dei difensori. In particolare, è stato totalmente dissequestrato l'albergo «Al tennis», come richiesto dai proprietari, tutelati dall'avvocato Giacomo Francini di Torino. E ancora, è stata concessa la riapertura durante le ore lavorative del ristorante «Al Trabaccolo», come da istan[redacted] presentata per conto dei gestori dall'avvocato Andrea Ghirardi.

Dice l'avvocato Francini: «Con soddisfazione abbiamo ottenuto il dissequestro. Si tratta di un primo passo verso l'accertamento di una verità processuale».

La vicenda prende le [redacted] dall'esposto di un giocatore che sosterrebbe di [redacted] vittima di una truffa, perpetrata a [redacted] danno al tavolo verde. Da qui, il blitz dei carabinieri. (f. p.)

Sotto la stessa bandiera

Per il Savona nasce il [redacted] dei tifosi biancoblù

SAVONA. Svolta storica per il tifo legato al Savona Calcio. Da ieri infatti le varie anime dei più «caldi» appassionati biancoblù sono unite sotto un'identica sigla, quasi [redacted] sottolineare la comunità d'intenti a favore della società diretta da Bettino Piro. E' nato infatti il «Coordinamento tifosi biancoblù Savona», autentico trait d'union fra tutte le frange della variegata passione che da [redacted] unisce tanti sportivi, e probabilmente il passo decisivo, al di là di ogni passione talora anche traumatica, per aiutare davvero il nuovo Savona e per far «pesare» la qualità e quantità del tifo biancoblù.

Il nuovo organismo [redacted] stato creato dopo un incontro tra Ultras, Savona club Val Bormida, Savona club Polizia Municipale e Savona club Gazzano. Presidente del neonato «CTBS» è Gian Piero Giasino; segretario Floriano Ronino; responsabile segreteria Gian Piero Adené; relazioni con la stampa Gian Paolo Pellegrino; organizzazione trasferte Giancarlo Aismondo. (r. s.)

Un camper itinerante con specialisti organizzato dai Lions Club

Visite gratuite contro la cecità

Parte la prevenzione anti-glaucoma

SAVONA

[redacted] Lions Club, [redacted] collaborazione dell'Unione italiana ciechi, ha organizzato una campagna internazionale di informazione [redacted] prevenzione contro la cecità. Si tratta, in particolare, di [redacted] «screening» oculistico gratuito mirato alla prevenzione del glaucoma.

Le visite avvengono su [redacted] camper itinerante particolarmente atterezzato che si metterà in viaggio domani da Spotorno, prima tappa, e concluderà il percorso in Francia, [redacted] Mougins sabato 7 aprile. Martedì 10 aprile giornata conclusiva a Savona, in piazza Sisto IV dove, nel pomeriggio, è prevista un'esibizione di cani guida per ciechi.

A Savona le visite oculiostiche gratuite si svolgeranno al mattino dalle ore 9,30 alle 12,30, quindi dalle 14,30 alle 18.

L'iniziativa dei Lions, con in prima fila il Distretto 108 del governatore Roberto Fresia, ha coinvolto i vari club della Riviera di ponente [redacted] difatti il camper si fermerà, per le visite preventive, a Spotorno-Noli dove si muoverà domani verso la Francia. Le altre tappe sono: lunedì Finale Ligure, martedì Loano, mercoledì Albenga.

Poi giovedì Imperia, venerdì Sanremo [redacted] sabato Bordighera-Ventimiglia prima di raggiungere Mentone e via via Nizza, Cannes [redacted] infine Mougins. (l. p.)

[redacted] LA NAVE SCUOLA VERRA' A SAVONA

Il Nautico ha «catturato» la nave scuola Palinuro. Il preside Alfonso Gargano, che dirige il polo formativo Mazzini- Martini-Leon Pancaldo, si [redacted] assicurato la presenza del celebre veliero della Marina militare che [redacted] utilizzato come nave scuola per l'addestramento dei sottufficiali. Si tratta di una sorta di «sorella minore» dell'Amerigo Vespucci e rappresenta una delle unità più prestigiose di rappresentanza della Marina italiana. La Palinuro sarà in porto dal 13 al 16 aprile [redacted] oltre agli incontri istituzionali, verranno organizzate visite guidate a bordo, per apprezzare gli alberi, la strumentazione, i decori che ornano la poppa, il quadrato ufficiali [redacted] la sala comando. L'attracco in porto della Palinuro rientra nell'ambito del progetto «Marina militare 3000» che impegnerà i ragazzi dell'istituto [redacted] visite all'Accademia navale di Livorno, all'Arsenale della Marina militare di La Spezia, incontri all'Istituto idrografico di Genova e conferenze di ufficiali di Marina nella scuola. (e. b.)

In piazza del Popolo

Entra in funzione una guardiola anti-portoghesi

SAVONA. Una trappola per i «portoghesi». Il Comune corre ai ripari per costringere gli automobilisti a pagare il pedaggio nel parcheggio di piazza [redacted] Popolo. Ieri [redacted] arrivato il nuovo box [redacted] dimensioni ridotte che verrà sistemato all'ingresso di Palazzo della Provincia. Una sorta di «garitta» [redacted] cui prenderà posto un custode per sorvegliare entrata e uscita dal parcheggio, evitando le manovre elusive degli automibilisti. La guardiola che oggi [redacted] trova sul lato [redacted] Sormano verrà invece sistemata accanto all'ex palazzina della pesa pubblica, sempre per evitare che i clienti del parcheggio si diano alla fuga.

Un correttivo che era stato studiato dal Comune [redacted] della cooperativa Orsa maggiore circa sei mesi fa ma che ha trovato attuazione solo [redacted] Una sorveglianza migliore degli [redacted] dovrebbe servire a impinguare gli incassi del parcheggio che negli ultimi due anni ha fatto segnare minori introiti per 400 milioni. (e. b.)

LETTERE AL GIORNALE

Quando [redacted] telefono rispondono i robot

Una volta chi aveva qualcosa da reclamare nei confronti dell'Enel o della Telecom o dell'Italgas non doveva fare altro che recarsi nei rispettivi uffici per farsi sentire.

Adesso, nell'era della comunicazione, tutto è diverso. D'accordo con le associazioni dei consumatori hanno trovato il modo di fregare gli utenti. Come? E' semplice: installando un numero verde che e gratis, [redacted] vero, ma dal quale [redacted] riesce mai ad ottenere una risposta ai propri quesiti.

Avete mai provato a chiamare l'Enel dopo un calo di tensione che ha mandato in tilt un paio di lampadine? Fate il numero verde, sempre che [redacted] libero, vi risponde una [redacted] metallica che vi invita a premere il tasto 1 se si tratta di una cosa, il tasto 2 [redacted] si tratta di un'altra o il tasto [redacted] oppure [redacted] 4. Alla fine vi accorgete di aver parlato con un robot che risponde solo [redacted] domande standard e che quindi non avete alcuna possibilità di colloquiare.

Così anche per la Telecom [redacted] l'Italgas: in pratica queste aziende si [redacted] chiuse nei loro palazzi inaccessibili e colloquiano con gli utenti solo tramite [redacted] bollette. Eppure hanno creato tutte quante l'Ufficio Relazioni Pubbliche: solo che non ce [redacted] siamo mai accorti. Sarebbe bene che le Autorithy intervenissero.

Filippo Gangemi,
Associazione ligure difesa del cittadino, Savona

Incidente a Legino si [redacted]

La sera del 28 [redacted] dello scorso anno, alle ore 20,30 circa, mentre imperversava un violento acquazzone, in via Stalingrado a Savona (appena supe[redacted] rotatoria per Legino, in prossimità dell'ex ristorante Sole), avveniva [redacted] incidente stradale tra un furgone bianco (Iveco Daily) ed un'autovettura azzurra metalizzata «Opel Corsa» tre porte.

Dopo l'urto, vista l'entità dei danni subiti dall'autovettura, si avvicinò un giovane offrendo il [redacted] aiuto, però fortunatamente non necessario in quanto entrambi i guidatori [redacted] risultava[redacted] feriti in alcun modo. [redacted] distanza di tempo però, quell'aiuto [redacted] sarebbe molto gradito visto che le compagnie di assicurazione mettono [redacted] dubbio che l'incidente sia realmente accaduto.

Invito pe[redacted] questo ragaz[redacted] che gli [redacted] stato gentile una volta, a volersi mettere cortesemente in contatto con la sottoscritta telefondando ad [redacted] dei seguenti numeri: 019/811320 (orario di ufficio) oppure allo 019/828086 (ore pasti). Ringrazio fin d'ora per la gentile collaborazione.

Lettera firmata, Savona

Biblioteca di Albisola tornare ai vecchi orari

Sono di Albissola Marina, ma mi stanno molto a cuore [redacted] sorti di superiore, av endoci abitanti sino a tre anni fa. Il problema è questo: la biblioteca comunale di Albisola Superiore sino a qualche tempo fa ha funzionato egregiamente: ampliato l'orario per il pubblico, ottimo servizio all'utenza, gentilezza, [redacted] per cui l'affluenza è aumentata diventando consistente. Ora, per [redacted] l'orario [redacted] stato dimezzato: [redacted] mattine e tre pomeriggi alternati alla settimana: Ci si chiede: perchè? Non voglio essere polemico, ma un servizio efficiente quando esiste perchè non lo si mantiene?

Elio Verdirame, Albissola

[redacted]

[redacted]

AMBULANZE (tutta la provincia)

118 Savona Soccorso

GUARDIA MEDICA (tutta la provincia)

Notturna (dalle 20 alle 8), (prefest. e fest. dalle 10 del sabato alle 8 del lunedì): Telefono num. verde **800.556.688.**

FARMACIE DI TURNO

SAVONA

Sono di turno dalle ore 8,30 alle 19,30: *Internazionale*, via Paleocapa 81 t. 019.822624; *Nuova*, via Corsi 4, tel. 019.821955; *Scotti*, via Crispi 81, tel. [redacted] Il [redacted] notturno viene garantito [redacted] 19,30 alle 8,30 dalla farmacia: *Della Ferrera*, c.so Italia, tel. 019.827.202. Sono inoltre reperibili:

VALBORMIDA

CAIRO: [redacted] 31, [redacted] 019.505645. (Anche per il notturno).

CENGIO: *Longo*, via Padre Garello 66, tel. 019.554046.

CALIZZANO: *Cave*, via Leale 3, tel. 019.79800.

VADESE

QUILIANO: *Bernardo*, via Diaz 2 (Valleggia), telefono 019.880209 (per il notturno, Della Ferrera di Savona).

NOLI: *Monte Ursino*, corso Italia 10, tel. 019.748936

FINALESE

PIETRA L: *Finadri*, via Montaldo 14, telefono 628035 (Per il notturno Finadri, tel. 628035 anche per Finale, Borghetto, Loano, Boissano, Toirano).

FINALE LIGURE: *Della Marina*, via Ghiglieri 6, tel. 019.692670.

LOANO: [redacted] 151, tel. 019.677171.

BORGHETTO SANTO [redacted] *Comunale*, via Europa 33, tel. 0182.971013.

[redacted]

A[redacted] Centrale via Milite Ignoto 4, tel. 0182.53007

CERIALE: *Moreno*, via Libertà 3, t. 0182.990032.

CASANOVA: *Giromini*, [redacted] Roma, tel. 0182.74361 (anche notturno per Garlenda, Ortovero e Villanova).

ALASSINO

ALASSIO: *Sant'Ambrogio*, , piazza Airaldi Durante, tel 0182.646184

ANDORA: *Val Merula*, via Molinari 50, tel. 0182.80585.

ALBISOLA-VARAZZE

ALBISSOLA MARINA: *Della Concordia*, Corso Bigliati 24, tel. 019.481616.

ALBISOLA SUPERIORE: *Albrire*, via Sastone 76, tel. 019.489242

VARAZZE: *Montanaro*, vicolo Morchio 9, [redacted]

[redacted]

[redacted] 23 [redacted]

[redacted] Mirko Razore. Alessandro Mesturini. Elisa Attilio.

MORTI. Gregorio Rachetta, 89 anni, Savona, via Bricchetti 41. I funerali si svolgeranno questa mattina alle [redacted] nella chiesa di Zinola. [redacted] Oreggia, 80 anni, Bergeggi, via De Mari 19. Trasporto diretto questa mattina alle 9. Adriano Marchisio, [redacted] anni, Camerana (Cn), via Roma 51. Trasporto diretto questa mattina alle 12. Aurelia Marzano, 49 anni, Sassello.

[redacted] **AMMINISTRATI**[redacted] La Confesercenti rende noto che si è riunita [redacted] commissione per la valutazione [redacted] miglior vetrina di carnevale. Dopo aver fotografato tutte le vetrine [redacted] negozi del centro città che a[redacted]vano partecipato all'iniziativa, sono state selezionate dieci vetrine. Le tre migliori vetrine sono Good Bike [redacted] Botta e Costa (negozio di bici) in via Untoria, la Salsamenteria antica di Ellena (gastronomia) in via Montenotte, Cloro[redacted] Fiori e Piante in [redacted] Ricci. I negozianti verranno premiati in concomitanza [redacted] una manifestazione dell'Aism (l'associazione italiana sclerosi multipla) che si terrà a Savona nel mese di aprile.

[redacted]

[redacted] L.

La guerra [redacted] 1915-18

Presentazione del volume «Le [redacted] matte e il caro paese. epistolario di guerra dell'alpino Emanuele Colasso 1915-1918» di Fabio Caffarena. Appuntamento stamane alle 10 nella sala Gallesio in via Pertica. (a. r.)

[redacted]

«Bread and roses»

Nell'ambito delle iniziative per i i 100 anni della Camera del Lavoro, martedì 27 alle 9,30 al Filmstudio sarà proiettato il film di Ken Loach dedicato in particolare ai dipendenti delle imprese di pulizia. Alle 12 dibattito, quindi parlerà Carmelo Romeo, segretario nazionale Filcams. (e. b.)

[redacted]

Si cercano attori

Il gruppo teatrale amatoriale [redacted] «Spettacolando», circolo culturale [redacted] Pietra Ligure, cerca aspiranti attori per realizzare una commedia. Iscrizione gratuita telefonando al numero 0348/1558608. (a. r.)

I tifosi sognano di non vedere le solite volate, ma la Classicissima paga il tributo al nuovo ciclismo

E che sia la Milano-Sanremo della svolta

Nuovo tracciato, con quali protagonisti? Oggi la corsa

COSÌ LA CORSA IN LIGURIA

LOCALITA'	DISTANZE per-corse	DISTANZE da per-correre	ORA DI PASSAGGIO media km/ora 40	42	44
[illegible] no a dx S. P. 49	146.7	140.3	13.10	12.59	12.50
Sassello - innesto SS. 334	152.8	134.2	13.19	13.08	12.58
Colle del Giovo	158.5	128.5	13.27	13.16	13.06
Il Giovo	159.8	127.2	13.29	13.18	13.17
S. Giustina	162.9	124.1	13.34	13.22	13.12
Mad. del Salto - SS. 334	165.0	122.0	13.37	13.25	13.15
Stella	168.0	119.0	13.42	13.30	13.19
Albissola Superiore - SS. 334	172.9	114.1	13.49	13.37	13.25
Albissola Marina - innesto SS. 1	174.0	113.0	13.51	13.38	13.27
Galleria Valloria mt. 115	176.0	111.0	13.54	13.41	13.30
Savona - Lungomare Matteotti					
C.so [illegible] - c.so Vittorio Veneto	177.5	109.5	13.56	13.43	13.32
[illegible]biola	181.5	105.5	14.02	13.49	13.37
Vado Ligure	183.5	103.5	14.05	13.52	13.40
Spotorno - Galleria mt 220	190.5	96.5	14.15	14.02	13.49
Noli - Galleria capo Noli	193.0	94.0	14.19	14.05	13.53
Varigotti - Galleria Varigotti mt. 116	197.5	[illegible]	14.26	14.12	13.59
Finale Ligure	202.5	84.5	[illegible]	14.[illegible]	14.06
Lido di Borgio Verezzi	206.2	80.9	14.39	14.24	14.11
Pietra Ligure	208.2	78.8	14.42	14.27	14.13
Loano	211.2	75.8	14.48	14.31	14.18
Borghetto S. Spirito	[illegible]	72.8	14.51	14.35	14.22
Ceriale - 2° rifornimento	215.2	70.8	14.54	14.38	14.24
Albenga - v.le dell'Agricoltura - v.le Pontelungo	222.0	65.0	15.03	14.47	14.32
P.zza Garibaldi - via Genova - ponte L. E. Viveri					
Via Piave - innesto SS. 1 Aurelia					
Alassio - via Mazzini - corso L. da Vinci	228.8	56.2	15.13	14.56	14.42
Laigueglia	232.1	54.9	15.18	15.01	14.46
Capo Mele	235.1	51.9	15.22	15.05	14.50
Andora Marina	237.4	49.6	15.26	15.09	14.53
[illegible]					
Capo Cervo - Mimosa	240.4	46.6	15.30	15.13	14.57
Cervo	241.4	45.6	15.32	15.14	14.59
Diano Marina - p.zza Garibaldi - v.le XX Settembre	245.4	41.6	15.38	15.20	15.04
Capo Berta	247.9	39.1	15.41	15.24	15.08
Oneglia - via Serrati - via della Repubblica	251.0	[illegible]	15.46	15.28	15.12
Imperia - v.le Matteotti - via Nizza	253.6	33.4	15.50	15.32	15.15
S. Lorenzo Al Mare	[illegible]	27.4	15.59	15.40	15.24
Cipressa	265.4	21.5	16.8	15.49	15.31
Innesto via Aurelia SS. 1 - a dx	268.7	18.3	16.13	15.53	15.35
S. [illegible]o al [illegible]	270.1	16.9	16.15	15.55	15.38
Riva Ligure	272.1	14.9	16.19	15.58	15.41
Arma di Taggia - Galleria di Castelletti mt. 142	275.1	11.9	16.22	[illegible]	15.45
Capo Verde	277.5	9.5	16.26	16.06	15.48
SS. 1 - bivio di Poggio di Sanremo	278.5	9.0	15.27	16.07	15.49
Santuario N. S. della Guardia	279.7	7.3	16.29	16.09	15.51
Poggio di Sanremo: [illegible]	281.3	5.7	16.31	16.11	15.53
Innesto via Aurelia SS 1	274.6	2.4	16.36	16.16	15.58
Via Cavallotti - rondò Garibaldi - c.so Raimondo					
Sanremo - via Roma	287.0	[illegible]	16.40	16.20	16.01

Gino Paolo Ormezzano

Lo [illegible] sabato 17 [illegible] la notizia del ciclismo fu questa: non c'è la Milano-Sanremo. Ancorate da ser[illegible] al 19 marzo, giorno di San Giuseppe, e comunque negli ultimi anni al sabato più vicino a quella data, la Sanremo [illegible] quest'anno è stata spinta avanti, chissà se definitivamente, dal calendario nuovo, che si ispira soprattutto alla Spagna, al suo sole e alle sue pesetas ottime e abbondanti, per offrire gare su gare già da febbraio.

La Spagna in pratica sta eseguendo l'occupazione della prima parte del calendario, dopo aver eseguito, con lo spostamento della Vuelta a settembre, l'occupazione dell'ultima parte. Per sapere se la Sanremo sarà vittima o no di questa occupazione, bisogne aspettare il calendario del 2002, mentre nel relativo della corsa di oggi bisogna sperare che, più avanti nella stagione di [illegible] insignificanti o (dipende) importantissimi giorni, produca o no qualcosa di buono anzi di speciale, che vada addirittura al di là del postulato di classicità, e quindi di importanza all'antica, della corsa.

Ma non solo c'è stata, in chiave riduttiva, la notizia del 17 relativa all'assenza della Sanremo. C'è pure quella relativa all'assenza oggi del Turchino, la montagna fra Piemonte e Liguria che nel 1946, grazie alla fuga di Fausto Coppi che, primo al traguardo con più di un quarto d'ora di vantaggio sul francese Lucien Teisseire, reinventò il grande ciclismo dopo lo strazio bellico. Una frana ha costretto ad inventare un nuovo percorso, i ciclisti arrivano al mare ad Albisola, per salite e discese nuove, e la Liguria, l'Aurelia perdono la Sanremo da Voltri a Il. Sono comunque due amputazioni. Che potrebbero diventare semplici benefiche potature, specie la seconda, se in giorno e su asfalto diverso fiorisse una corsa nuova e bella. Con tante scuse a San Giuseppe ed al Turchino.

In attesa di sapere, tifiamo per una Sanremo comunque sempre tale da schermare, da offuscare tutto quello che, nel 2001 del ciclismo, è sin qui accaduto, ed anche de condizionare il resto della stagione, con [illegible] verdetto che ipotizzi dittatura, rivoluzione, rivincita, insomma qualcosa di grosso. Qualcosa di pedalato, ancor più valido della suggestione statistica che gira attorno al velocista tedesco Erik Zabel, vittorioso l'anno scorso e anche nel '97 e '98, quando si infilò con le due vittorie consecutive (tre, mai nessuno) nel gruppetto di eletti che comprende Girardengo, Bartali, Coppi, Petrucci, Merckx (il bis tre volte, più a fare [illegible] - record - [illegible] successo isolato), De Vlaeminck e Fignon.

Zabel per la quarta vittoria, tutto [illegible] quasi il resto del ciclismo impegnato, con l'aiuto eventuale delle salite nuove, a rendere dura e dunque meno sprintabile la corsa. La Liguria è come sempre chiamata a contornare la Sanre[illegible] con una presenza fisica che diventa, nel terzo millennio che sarà quello della teleutenza dominante (e dominata), sempre più preziosa, con - si spera - entusiasmo [illegible] partecipazione ad evitare che si raggrinzi, [illegible] accartocci in presenza soltanto museale. Sanremo è stata quest'anno la città del festival canoro meno seguito, orbato di attenzioni che parevano, qualitativamente e quantitativamente, ormai stra-acquisite. Esiste uno spazio sentimental-popolare in qualche modo, diretto o indiretto, fisico o elettronico, lasciato libero.

Esiste persino la speranza diciamo pure poetica che l'italiano abbia in qualche modo bisogno di Sanremo, festival [illegible] corsa, con la gente che aspetta sotto la passerella di via Matteotti [illegible] dietro [illegible] transenne in via Roma. E che, se [illegible] propone alla grande, il ciclismo possa usufruire, pro [illegible] stesso, del calo del festival. Lo scrive un vecchio giornalista che, quando il festival cominciava vagamente ad affermarsi, spedito dal suo giornale a Sanremo per seguire gli allenamenti sulla Riviera ligure dei ciclisti che pedalavano sognando soprattutto la Classicissima, veniva invitato a fare qualche pezzo anche [illegible] cantanti, che abbastanza timidamente eseguivano [illegible] loro sagra canora proprio in quel posto ed in quei giorni e che, poveretti, valevano qualche riga anche loro.

L'ultima volata di Zabel a Sanremo: anche stavolta il velocista tedesco potrebbe risolvere a proprio favore la Classicissima

GLI ISCRITTI [illegible] GARA

TEAM DEUTSCHE TELEKOM (GER)
1. Zabel E. (Ger); **2.** Aldag R. (Ger); **3.** Fagnini G. M. (Ita); **4.** [illegible] A. (Ita); **5.** Hundertmark K. (Ger); **6.** Klier A. (Ger); **7.** Vinokourov A. (Kaz); **8.** Wesemann S. (Ger).

CANTINA TOLLO ACQUA&SAPONE (ITA)
11. Colombo G. (Ita); **12.** Di Luca D. (Ita); **13.** Gasperoni C. (Ita); **14.** Giunti M. (Ita); **15.** Marzoli R. (Ita); **16.** Simeoni F. (Ita); **17.** Trenti G. (Usa); **18.** Yakoviev [illegible] (Kaz).

CERAMICHE PANARIA-FIORDO (ITA)
21. Figueras G. (Ita); **22.** Coppolillo M. (Ita); **23.** Syniuskinf Y. (Blr); [illegible] Duma V. (Ukr); **25.** Leaper T. (Aus); **26.** O'Neill N. (Aus); **27.** Matveyev S. (Ukr); [illegible] Varriale A. (Ita).

COFIDIS (FRA)
31. Farazijn P. (Bel); **32.** Fofonov D. (Kaz); **33.** Kivilev A. (Kaz); **34.** Lelli M. (Ita); [illegible] Mattan N. (Bel); **36.** Peers C. (Bel); **37.** Planckaert J. (Bel); **38.** Trentin G. (Ita).

CREDIT AGRICOLE (FRA)
41. Baskstedt M. (Swe); **42.** Bessy F. (Fra); **43.** Hinault S. (Fra); [illegible] Hushovd T. (Nor); [illegible] Julich B. (Usa); **46.** Morin A. (Fra); **47.** O'Grady S. (Aus); **48.** Voigt J. (Ger).

CSC - WORLD ONLINE (DEN)
51. Beeckman K. (Den); **52.** Hamburger [illegible] (Den); **53.** Hoffman T. (Ned); **54.** Larsen N. B. (Den); **55.** Pill J. S. (Den); **56.** Piziks A. (Lat); **57.** Rittsel M. (Swe); **58.** Sorensen [illegible] (Den).

DOMO - FARM FRITES (BEL)
61. Knaven S. (Ned); [illegible] Cassani E. (Ita); **63.** Milesi M. (Ita); **64.** Museeuw J. (Bel); **65.** Peeters W. (Bel); **66.** Rodriguez [illegible] (Usa); **67.** Vainsteins R. (Lat); **68.** Wadecki P. (Pol).

EUSKATEL - EUSKADI [illegible]
71. Artetxe Gezuraga M. (Esp); [illegible] Chaurreau Bernardez I. (Esp); [illegible] Del Olmo Zendegi T. (Esp); **74.** Etxebarria D. (Esp); **75.** Etxebarria Arana U. (Ven); **76.** Fernandez Bustinza B. (Esp); **77.** Flores Galarza I. (Esp); **78.** Martinez Trinidad J. A. (Esp).

FASSA BORTOLO (ITA)
81. Baldato F. (Ita); [illegible] Gustov V. (Ukr); [illegible] Petito R. (Ita); **84.** Casagrande F. (Ita); [illegible] Rumsas [illegible] (Ltu); **86.** Konyshev D. (Rus); **87.** Loda N. (Ita); **88.** Tosatto M. (Ita).

FESTINA (FRA)
91. Casero Moreno [illegible] (Esp); [illegible] Clinger D. (Usa); **93.** Perez L. (Esp); [illegible] Hernandez Bertran J. J. (Esp); [illegible] Plaza D. R. (Esp); **96.** Rebollo Aguado J. I. (Esp); **97.** Teutenberg S. (Ger); **98.** Sastre Estevez I. (Esp).

IBANESTO.COM (ESP)
101. Arrieta J. L. (Esp); **102.** Beni[illegible] Guerrero A. (Esp); **103.** Bruseghin M. (Ita); **104.** Dominguez J. C. (Esp); **105.** Gil Perez K. (Esp); **106.** Latasa Lasa D. (Esp); **107.** Mancebo Perez F. (Esp); **108.** Osa Eizaguirre A. (Esp).

KELME - COSTA BLANCA (ESP)
111. Cabello F. (Esp); **112.** Pascual Llorente J. (Esp); **113.** Gu[illegible] Cataluna J. E. (Esp); **114.** Tauler A. (Esp); **115.** Gonzalez Jimenez A. (Esp); **116.** Cuenca Martinez J. M. (Esp); **117.** Garcia Quesada C. (Esp); **118.** L[illegible] Mane F. (Esp).

LAMPRE - DAIKIN (ITA)
121. Camenzind O. Sui); **122.** Barbero [illegible] (Ita); **123.** Dierckxsens L. (Bel); **124.** Sciandri M. (Gbr); **125.** Serpellini Z. (Ita); **126.** Spruch Z. (Pol); **127.** Piccoli M. (Ita); **128.** Svorada J. (Cze).

LIQUIGAS - PATA (ITA)
131. Rebellin D. (Ita); **132.** Zanotti M. (Ita); **133.** Zanette D. (Ita); **134.** Malberti F. (Ita); **135.** Rastelli E. (Ita); **136.** Cattai S. (Ita); **137.** Salvato C. (Ita); **138.** Marini M. (Ita).

LOTTO - ADECCO (BEL)
141. Aerts M. (Bel); **142.** Brandt C. (Bel); **143.** Van Hyfte [illegible] (Bel); **144.** De Waele F. (Bel); **145.** Marichal T. (Bel); **146.** Mikhailov G. (Rus); **147.** Tchmil A. (Bel); **148.** Van Dyck H. (Bel).

MAPEI - QUICK STEP (ITA)
151. Bartoli M. (Ita); **152.** Bettini P. (Ita); **153.** Bramati D. (Ita); **154.** Fornaciari [illegible] (Ita); **155.** Lanfranchi P. (Ita); **156.** Scinto L. (Ita); **157.** Tafi A. (Ita); [illegible] Zanini S. (Ita).

MERCATONE UNO (ITA)
161. Pantani M. (Ita); **162.** Velo M. (Ita); **163.** Mondini G. (Ita); **164.** Brignoli E. (Ita); [illegible] Borgheresi [illegible] (Ita); [illegible] Astarloa I. (Esp); **167.** Forconi [illegible] (Ita); **168.** Fontanelli F. (Ita).

MERCURY - VIATEL (USA)
171. Van Petegem P. (Bel); **172.** Van Bon L. (Ned); **173.** Vogels H. (Aus); **174.** Van Bondt G. (Bel); **175.** Tonkov [illegible] (Rus); **176.** Teteriouk A. (Kaz); **177.** Guidi F. (Ita); **178.** Landis F. (Usa).

[illegible] TRENTINI (ITA)
181. [illegible] Biase M. (Ita); **182.** Ongarato A. (Ita); **183.** Gualdi D. (Ita); **184.** Jones T. (Zim); **185.** Kadlec M. (Cze); **186.** Massi R. (Ita); **187.** Miorin D. (Ita); **188.** Murn U. (Slo).

ONCE DEUTSCHE BANK (ESP)
191. Diaz Justo R. (Esp); **192.** Azevedo J. (Por); [illegible] Gutierrez Palacios J. I. (Esp); **194.** Olano Manzano A. (Esp); [illegible] Pradera Rodriguez M. (Esp); **196.** Sastre Candil C. (Esp); **197.** Zarrabeitia M. (Esp); **198.** Jaksche J. (Ger).

RABOBANK (NED)
201. Dekker E. (Ned); **202.** Boven J. (Ned); **203.** De Jongh [illegible] (Ned); **204.** Den Bakker [illegible] (Ned); **205.** Wauters M. (Bel); **206.** Lotz M. (Ned); **207.** Zberg B. (Sui); **208.** Zberg M. (Sui).

TACCONI SPORT VINI CALDIROLA (ITA)
221. Bortolami G. (Ita); **222.** Balducci G. (Ita); **223.** Radaelli M. (Ita); **[illegible]4.** Hauptman A. (Slo); **225.** Miceli N. (Ita); **226.** Bossoni P. (Ita); **227.** Klemencic Z. (Slo); **228.** Minali N. (Ita).

[illegible] COAST (GER)
[illegible] Aebersold N. (Sui); **232.** Gianetti M. (Sui); **233.** Hoj F. (Den); **234.** Huser R. (Sui); **235.** Meier [illegible] (Sui); [illegible] Schweda R. (Ger); **237.** Michaelsen L. (Den); **238.** Zuelle A. (Sui).

[illegible] SPOSTAL SERVICE (USA)
[illegible] Barthe S. (Fra); **242.** Ekimov V. (Rus), **243.** Hincaple G. (Usa); **244.** Joachim [illegible] (Lux); **245.** Kjaergaard S. (Nor), **246.** Vandevelde C. (Usa); [illegible] Vasseus C. (Fra); **248.** White M. (Aus).

Il tuffo nel cuore di Liguria

Cinquanta chilometri per un sogno

Ernesto Branca
SAVONA

Cinquanta chilometri per sognare l'impresa che potrebbe strappare la Milano-Sanremo dalle mani del «dittatore» Zabel. Il tedesco della Telekom ha già vinto tre volte e le speranze di privarlo [illegible] poker sono in gran parte legate al nuovo tracciato della classica di primavera, con il frenetico saliscendi che [illegible] Ovada conduce al Bric Berton, a Sassello e al Giovo prima di gettarsi nella picchiata verso l'Aurelia. Una variante di 52 chilometri che sottraendo i corridori alla routine dello stradone, potrebbe regalare qualche chance al savonese Celestino e Bartoli, [illegible] Rebellin trionfatore della Tirreno-Adriatico. Una volta approdati sull'Aurelia mancheranno ancora 130 chilometri a Sanremo, ma i moschettieri italiani sperano che il «tour» del Sassello sia sufficiente a limare le forze agli sprinter.

E' la terza volta che la Milano-Sanremo cambia percorso. Nel 1960 (introduzione del Poggio) e nel 1982 (inserimento della Cipressa) furono le esigenze di spettacolarità a suggerire le modifiche mentre quest'anno ci ha pensato l'alluvione a rendere impercorribile la discesa che [illegible] Turchino conduce verso Genova. E così gli organizzatori sono stati costretti a inventarsi la variante che da Ovada conduce a Sassello. Un «giretto» rompigambe che Girardengo, Coppi e Binda percorrevano a ripetizione come strada di allenamento in vista degli appuntamenti più importanti. Temutissima la salita che conduce a Pian Castagna e Bric Berton. Dai 788 metri di Ovada si arriva a quota 773. Non sono le Dolomiti, [illegible] altimetria in più rispetto al Turchino potrebbero comunque farsi sentire, soprattutto se ci saranno gli scatti assassini di Marco Pantani che ormai i tifosi si sognano anche di notte. Lo scollinamento [illegible] Bric Berton è coal tem[illegible] che parecchi protagonisti a cominciare da Michele Bartoli [illegible] andati a misurare le gambe sui tornanti. Il passaggio da Sassello è previsto fra le 13 e le 13,20.

L'ingresso in provincia di Savona è previsto alla Croce del Grigno (600 metri) [illegible] la strada che precipita poi nella valle dell'Erro sino ai 385 metri di Sassello. Prima di gettarsi sulla Provincia[illegible] per Stella, i ciclisti dovranno superare il fastidioso falsopiano che conduce al colle del Giovo (516 metri). Da qui sino ad Albissola Marina, venti chilometri di curve, strettoie [illegible] discesoni [illegible] tirare con il «rapportone» sino a rivedere il mare. A Savona i corridori sono attesi fra le 13,30 e le 13,50. Ci saranno ad attenderli le solite ali di folla alla Torretta e soprattutto in corso Mazzini, con la curva a 90 gradi che immette poi su corso Colombo. La Prefettura ha annunciato che le strade [illegible] chiuse con un'ora di anticipo rispetto alla tabella [illegible] marcia. Dunque fra le 12,15 e le 12,30 l'Aurelia sarà bloccata. Dal capoluogo sino al confine della provincia, le uniche occasioni per vedere i ciclisti scalare un «dente» saranno Bergeggi e Capo Mele. Il passaggio da Andora è previsto fra le 14,53 e le 15,26.

Leggermente più nervosa l'altimetria dell'Aurelia imperiese, [illegible] i 77 metri della Mimosa e soprattutto i 130 di Capo Berta che verrà superato fra le 15,10 e le 15,40. Dopo un lungo discesone, i corridori entreranno a Oneglia transitando per piazza Calvi, la fontana di piazza Dante e imboccando poi via della Repubblica, il ponte sull'Impero e quindi viale Matteotti sino a Porto Maurizio. La tabella di marcia prevede il transito fra le 15,15 e le 15,50. Dopo via Nizza e corso Garibaldi si arriva a San Lorenzo [illegible] Mare e finalmente alla bella salita della Cipressa che regala altri 240 di altimetria. Il transito prima della Primavera rosa e poi della Sanremo ha indotto la Prefettura di Imperia a chiudere il traffico pesante dalle 8 alle 18 fra Capo Cervo e Ventimiglia. Per le auto, solito black-out di un'ora prima del transito della corsa.

Pantani, il più amato e atteso in riviera

Per le donne, Primavera Rosa

Da Varazze alle 11,30 il via alla corsa che precede la Classicissima dei maschi

VARAZZE

Sono ventiquattro le squadre iscritte alla terza edizione della Varazze-Sanremo di ciclismo femminile, che prenderà il via stamani alle 11,30. La gara, denominata «Primavera Rosa», [illegible] valida quale prova di Coppa del Mondo e si snoderà [illegible] un percorso di 118 chilometri. Il ritrovo di partenza è fissato alle 9,50 in Piazza San Domenico a Varazze, mentre il via ufficiale verrà dato poco dopo sulla via Aurelia.

Cinque le formazioni italiane che si presentano all'appuntamento: Team Alverti-Immobiliare Lucca, Edilsavino, Gas Sport Team (con la campionessa uscente Stahurskala, la Pregnolato e la Cappellotto), S.C. Michela Fanini Record Rox e La Rosa dei Venti.

Tra [illegible] squadre da seguire anche la sanmarinese Alfa Lum nelle cui fila milita Sara Felloni, vincitrice della prima edizione. Al via poi le principali squadre internazionali che [illegible] daranno battaglia sul percorso che, un paio d'ore più tarde, vedrà transitare i protagonisti della Classicissima d'apertura. Il traguardo è fissato [illegible] via Roma a Sanremo, con conclusione prevista intorno alle 13,45.

La «Primavera Rosa» è l'ulteriore testimonianza del feeling esistente tra il ciclismo femminile e Varazze che, l'estate scorsa, ha anche ospitato una tappa del Tour de France. [g. o.]

Infine il trampolino del Poggio

Ultima, magica salita verso il traguardo

Bruno Monticone
SANREMO

La «invenzione» Vincenzo Torriani nel 1960. Gli italiani non vincevano la «Sanremo» dal 1953. Era diventata una corsa stregata. Alcuni amici sanre[illegible] lo portarono sulla salita del Poggio. «Perché non inserirla [illegible] tratto finale?», gli dissero. Un modo, [illegible] pensava, per neutralizzare i velocisti belgi. Torriani disse sì, ma non funzionò. Gli italiani avrebbero vinto solo, dieci anni dopo, nel 1970 con Dancelli. Ma il Poggio diventò l'elemento distintivo [illegible] tratto finale, della «classicissima». Un trampolino verso via Roma. Lo stesso Poggio che, anche oggi, sarà l'ultima asperità della corsa.

PUNTI STRATEGICI. Ormai da [illegible] il tratto finale della «Sanremo», come quello delle altri grandi classiche, non strabocca più [illegible] folla. Colpa della tivù che porta nelle case [illegible] corsa, [illegible] per metro. Ma, per gli «irriducibili», restano alcuni punti strategici dove seguire gli ultimi chilometri: a Poggio dove finisce la salita e comincia la discesa ed i corridori sono costretti a rallentare; l'innesto sull'Aurelia a fine discesa; o il passaggio al Rondò Garibaldi; ovviamente il tratto finale in via Roma, ormai irriconoscibile per gli appassionati [illegible] volta con le attuali transenne-gabbie giganti ed un palco d'arrivo blindato, a fini televisivi.

VIABILITÀ. La solita «rivoluzione». Come ogni anno. L'arrivo della «Sanremo» (e, prima ancora, della «Primavera rosa» femminile) comporterà il blocco totale della circolazione sulle strade interessate alla corsa: dalle 13 blocco a Poggio (via Duca d'Aosta, piazza Libertà, via Grossi Bianchi e via Val d'Olivi), mentre dalle 13,30 il blocco scatterà nel tratto «sanremese» [illegible] corso Cavallotti, rondò Garibaldi, via Fiume, corso Ora[illegible] Raimondo, via Roma e via Nino Bixio e sulle traverse di queste vie nei punti che immettono [illegible] sulle stesse (per quelle su via Roma il divieto scatterà addirittura alle 12,30). La circolazione sarà riattivata appena possibile, comunque non prima delle 17.

[illegible] Già scattati da ieri, riguardano tutte le strade interessate direttamente dalla corsa o indirettamente come il tratto superiore via Gioberti, corso Mombello che [illegible] off-limits, via Verdi e, più lontano, via [illegible] Settembre piazzale del lungomare delle Nazioni a [illegible] Marconi tra la chiesa di San Rocco ed il supermercato Coop, aree, queste ultime, destinate [illegible] mezzi [illegible] seguito della corsa. Divieto di sosta anche [illegible] largo Nuvoloni che, oggi, funzionerà da capolinea dei servizi pubblici verso Ventimiglia.

Nuova Subaru Impreza AWD.

Provala per sport. Guidala per passione.

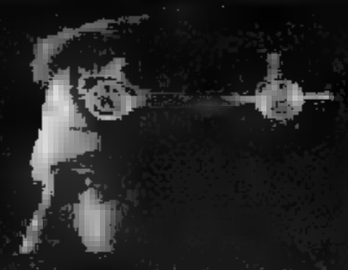

IMPREZA
PRIMI

PERMANENTE

MOTORE 4

SUBARU
Active Driving. Active Safety.

3 ANNI DI GARANZIA LIMITI DI

SUBARU HA SCELTO SELENIA

START AUTO

www.startauto.it

CONCESSIONARIA SUBARU
VIA AL PIEMONTE, 19
ALBENGA (SV)
TEL. 0182.51250

Albenga: Zunino scioglie le riserve, è il candidato indipendente per il Polo

Rottura tra Cenere e Vaccarezza

A Loano Forza Italia alle comunali con due liste

Augusto Rembado Strizioli

LOANO

Potrebbero diventare tre le liste con la possibilità di conquistare palazzo Doria nelle elezioni comunali del 13 maggio a Loano. Dopo la burrascosa rottura in Forza Italia i giochi si sono riaperti. Da una parte la componente che candida a sindaco l'assessore Angelo Vaccarezza, che ritiene di avere in base allo statuto il simbolo del partito, si appresta ha chiudere gli accordi con gli altri partiti della Casa della libertà. Dall'altra il gruppo di azzurri, iscritti, che si identifica nel sindaco uscente Francesco Cenere che annuncia un nuovo club del partito. In queste ore una commissione sta scegliendo per questi il possibile candidato a sindaco fra Pierluigi Bocchio, Remo Zaccaria, Giovan Battista Romanisio ed un «personaggio nuovo» dell'ultima ora. «Il simbolo non è una questione di Forza Italia ma della coalizione», ricorda il parlamentare Enrico Nan. Terzo incomodo l'Ulivo? Sino a pochi giorni fa rassegnato, il centrodestra ha da anni il 70 per cento dei voti, il centro-sinistra intravede la possibilità di «intromettersi fra i due litiganti». Per questo motivo non è escluso il ritorno in questa lista di alcuni dei personaggi storici per tentare il colpaccio.

Il sindaco di Loano Francesco Cenere e Mauro Zunino candidato ad Albenga

Lapidario Vaccarezza: «Sono dispiaciuto di non Cenere. Con squadra che lo ha reso capocannoniere, con un buon centrocampo, forte difesa e lancio dalle ali. Ma ha scelto di militare in una squadra dell'interregionale dove al massimo potrà fare gol a su rigore». Aveva spiega Cenere: «Sono state interrotte le trattative con il gruppo che fa riferimento a Vaccarezza. Abbiamo scelto di garantire continuità amministrativa e un deciso rinnovamento di metodi e di persone ai vertici locali del partito. Con abbia- formalizzato nuovo club». Soft il commento del coordinatore provinciale Pietro Oliva: «Credo ci sia ancora un margine per presentare una lista unica. Chi provocherà altre soluzioni se ne assumerà la responsabilità». Alla base dei contrasti soprattutto ragioni personali e le diatribe che si trascinano, da anni, anche all'interno della lista del Polo.

Ad Albenga, intanto, tutti i partiti del centrodestra hanno dato il via libera alla candidatura di Mauro Zunino, indipendente. L'imprenditore e presidente dell'Asroclub accettato.

LOANO

Coltivava canapa indiana, patteggia

Ha patteggiato 4 di reclusione una multa mila davanti al gup Olindo A., anni, di Loano. Era accusato di aver coltivato in casa due piantine di canapa indiana. [a. r.]

Abuso d'ufficio: il giudice proscioglie sindaco

Il gup ha deciso non doversi procedere nei confronti del sindaco Pietro Balestra, 45 anni. Era indagato per abuso d'ufficio, per il rilascio di concessioni e licenze edilizie. Secondo l'accusa avrebbe favorito i destinatari sulla di impianti fognari dal parere contrario dell'Asl. Il gup l'ha prosciolto. [r. ar.]

BORGHETTO

Ieri la firma definitiva per nuovo casello

Progetto esecutivo, ieri mattina in Provincia a Savona, del nuovo casello dell'Autofiori Borghetto. Entro fine mese voto dei Comuni interessati per il definitivo Accordo di programma che dovrebbe consentire l'inizio dei lavori entro un anno. [a. r.]

NOLI

ieri per l'addio Antonino Campagna

Grande ieri a Noli ai funerali di Antonino Campagna, 72 anni, ex dirigente Inas giornalista, morto in ospedale a Genova per problemi cardiaci. Campagna viveva a Noli da 45 anni. [a. r.]

SPOTORNO

Tessera magnetica per la raccolta differenziata

Una magnetica, famiglia, sulla quale sarà «registrata» la raccolta differenziata dei rifiuti. Questa mattina alle 10,30 in piazza della Vittoria sarà presentata la nuova attrezzatura «per la promozione e l'implementazione della raccolta differenziata». [a. r.]

Interventi anche per la pulizia dei fiumi

Lavori pubblici al via a Finale

FINALE L.

Posteggio del Palacios, strade d'accesso all'ex ospedale Ruffini, via Cappa, torrenti, cimitero, fognature. Sono le zone di Finale dove nelle prossime settimane aperti dal Comune cantieri. E' lunga la lista di lavori pubblici messa in cantiere dall'amministrazione Cervone.

Costerà 190 milioni la sistemazione del parcheggio Palacios a Finalborgo. Previsti interventi anche sul ponte di Porta Reale. Ci vanno 300 milioni per ampliare alcuni tratti di via Monticello a via Pineta in previsione dell'afflusso di veicoli diretti all'ex ospedale Ruffini dove nel giro di pochi mesi sarà inaugurata l'Rsa per anziani dell'Asl e la Casa di riposo comunale.

Investimento di 270 milioni in via Paolo Cappa. Altri 67 milioni saranno spesi per parco giochi e verde pubblico a Calvisio (case popolari) e in un tratto dell'ex area Fs di Varigotti. Sarà ampliata anche via Cappa, attualmente stretta e pericolosa. Previsti 270 milioni per l'abbattimento e la ricostruzione del muro di cinta del convento dei Benedettini.

Per pulire e sistemare i torrenti Pora, Sciusa e Aquila stanziati milioni. Per la rete fognaria gli investimenti di 600 milioni fra Finalpia e Calvisio e 2 miliardi e 69 milioni per il collegamento (lavori già in corso), della rete da Varigotti a capo Noli. Per i cimiteri milioni saranno necessari per i nuovi loculi a Calvisio e 452 per il camposanto di Finalborgo. Altre spese a Porta Testa e in via Concezione per «nascondere» i cassonetti della raccolta rifiuti. Finale, con le giunte presiedute da Pier Paolo Cervone, è stata tra le prime cittadine a creare, almeno nel centro, delle «oasi» nascoste per la raccolta differenziata dei rifiuti solidi urbani. [a. r.]

Il sindaco Pier Paolo Cervone

Oggi ad Alassio

Piol, Fazio e Lagorio all'Unitre

ALASSIO. Al convegno internazionale «Le Unitre alla scoperta dell'essere nel terzo millennio», nell'auditorium dell'istituto «Don Bosco», oggi è di scena un piccolo gotha della cultura italiana. Ad introdurre i lavori sarà il giornalista, scrittore ed ex-presidente di «Italia nostra» Mario Fazio, seguito dal consulente finanziario Elserino Piol, che tratterà il tema della «Globalizzazione della new economy». La problematica del «Colloquio tra le generazioni» sarà invece affrontata dalla scrittrice ligure Gina Lagorio. Interverrà poi, sulla tematica della «Globalizzazione e nuove forme di comunicazione», il docente di sociologia Giancarlo Rovati. Oggi pomeriggio sarà un susseguirsi di seminari, tenuti da docenti, psicologi e psicoterapeuti: «Gli orientamenti dei valori all'inizio del millennio», «Accademia di cultura ed umanità», «La costruzione/ricostruzione dell'identità personale nella terza età» e «Cultura dei valori e cultura dei saperi». Domani ultimo giorno di convegno. [m. br.]

Raffica di controlli della polizia postale lungo tutta la Riviera

Videogiochi «pirata», un blitz

Sequestrati in un esercizio di Loano

SAVONA

Blitz della polizia postale in un esercizio commerciale di Loano. Sono stati sequestrate decine di videocassette, videogiochi e Dvd sprovvisti del marchio Siae.

I controlli sono stati estesi a tutta la Riviera. In particolare, ai centri di Andora, Alassio e Loano. Così era stato fatto, settimane fa, nel levante savonese (c'era stato un sequestro analogo a Varazze).

L'attenzione degli uomini dell'ispettore Alberto Bonvicini si è soffermata su un esercizio commerciale loanese, dove sono riscontrate alcune irregolarità. I poliziotti hanno sequestrato una trentina di videogiochi, altrettanti Dvd e una ventina di videocassette esposte il bollino della Siae.

Il materiale sarà sottoposto a perizie. L'ipotesi è che possa trattarsi di merce duplicata, non originale. E ancora, la polizia postale ha sequestrato anche un centinaio di videocassette che sarebbero state poste in vendita, nonostante fossero destinate all'esclusivo noleggio.

L'attività della polizia postale è volta a combattere la «pirateria» informatica e degli home-video. Esiste un mercato parallelo, dove si possono acquistare a prezzo nettamente inferiore rispetto ai listini ufficiali videocassette e videogiochi non originali, duplicati dalle vere copie; se rivenduti, come originali, aumenta il margine di guadagno. [f. p.]

RAGGIRATA ANZIANA DONNA

Ancora un'anziana raggirata. E' successo a Borghetto S. Spirito. E.R., di 78 anni, le . A casa sua si è presentata una coppia. «Siamo tuoi vecchi conoscenti, ricordi?». La pensionata ricordava, ma ha pensato che fosse colpa della sua memoria. Così ha fatto entrare le due persone. Una s'è messa a parlare lei, l'altra ha fatto il giro delle camere. Quando l'hanno salutata, andandosene, si sono portati via preziosi per un valore complessivo di milioni. Sempre ai carabinieri è rivolto anche C.D., 59 anni, di Villanova: dall'esposto è scaturita una denuncia per appropriazione indebita nei confronti di M.D, 55 anni, sempre di Villanova. E' accusata di appropriazione indebita. A seguito di indagini è spuntato libretto di risparmio, dove la donna avrebbe depositato 180 milioni, presunti proventi - è questa l'ipotesi dei militari - di altre appropriazioni poco chiare. E ancora, un furto in abitazione a Albenga: i ladri hanno forzato una portafinestra e hanno rubato a M.M., di 38 anni, un Rolex e preziosi. [m. br.]

LA STAMPA

Savona, ore 7.30
aprite la porta e trovate La Stampa

Comincia una nuova giornata: La Stampa vi aspetta sullo zerbino davanti alla porta di casa, fresca di stampa. La prendete, la sfogliate con calma tra un sorso e l'altro di caffè, gustandovi fino in fondo questa delizia mattutina: un servizio gratuito, per di più. Aderire all'iniziativa è semplice e comodo: una hostess de La Stampa vi contatterà al più presto per offrirvi il recapito gratuito.

Un servizio a costo zero. Si chiama Stampain

Con l'adesione al servizio StampaIn, riceverete l'esclusiva StampaIn card: una card personale che vi garantisce servizi utilissimi, vi aiuta, vi informa e vi offre sconti su musei, spettacoli, acquisti.

Se volete saperne di più, telefonate al 800 113344 Agenzia StampaIn Savona

Studio professionale cerca
IMPIEGATA
esperta in tenuta paga, preferibilmente provincia di Savona.
Inviare curriculum a casella postale n. 167 - Savona

TRIBUNALE CIVILE DI SAVONA
Cancelleria delle Esecuzioni Immobiliari
Cron.577
Il Cancelliere a norma degli artt. 490 c.p.c. e 173 disp. att. c.p.c. avvisa che nell'esecuzione Immobiliare Nr 128/93 Rg cui sono riunite n. 126/94 - 80/95 Rg. Es. promossa da Bancario San Torino S.p.A. avv. M. A. contro AINORA Cesare e CORSALE Agata.
L'incanto disposto con ordinanza del 16/2/1999 è andato deserto; che in data 7/11/2000 è stata depositata in perta di Alnora Manuela istanza di assegnazione del bene immobile pignorato.
In tale istanza è stata precisata l'offerta in lire 128.000.000 (centoventottomilioni) e il G.E. ha fissato la comparizione delle parti avanti a sé, nella sala delle udienze n. 8 di questo Tribunale, per il giorno 24/4/2001 alle ore 10,30, sull'istanza stessa.
Savona il 16 marzo 2001
L. M. R.

AGENZIA GIRIBALDO
FIAIP Associato

LIGURE

4 km. Dal mare, con stupenda vista e porto di Loano. VENDESI villa due piani 240 mq. ampio porticato con barbecue, balconi e terrazzo. Box auto, ampia cantina al piano seminterrato. Parcheggi auto in cortile più terreno circostante la casa.

TRATTATIVA RISERVATA
Viale della Repubblica, 46 - Pietra Ligure Tel. 019.615655 Fax 019.615115
E-mail: agiribal@libero.it

Cappelli, fisarmoniche e manti neri per suonare gli stornelli del passato

In Val Bormida tornano i cantauova

Una tradizione antica ancora ricca di fascino

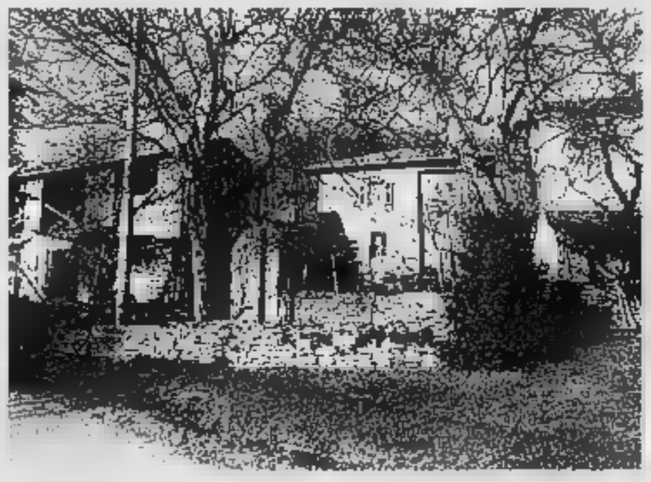

Con cappelli e mantelli rigorosamente neri, bussavano alle porte cantando ritornelli indirizzati alle fanciulle. Sulle note di fisarmoniche chiedevano, in tono scherzoso, la mano delle giovani di casa. Una sorta di serenata che, tuttavia, aveva mire elevate, visto che i cantori, assai più semplicemente, volevano cibo e soprattutto uova sode, canestrelli e, se possibile, qualche spicciolo.

Nessun raggiro, comunque. Quei cantanti improvvisati infatti, erano i «cantauova», ovvero un gruppo di ragazzi che nel periodo antecedente la Pasqua, la sera, andavano di casa in casa appunto a cantare le uova. Alla fine del «viaggio», che li portava a piedi o in bicicletta di cascina in cascina, di paese in paese, tutti a festeggiare mangiando quello che erano riusciti a raccogliere, uova, dolci e, naturalmente, vino rosso.

Una tradizione antica e suggestiva che in Val Bormida ha radici profonde. A quel tempo era un'occasione di divertimento, un appuntamento irrinunciabile che permetteva ai cantori anche di vedere e magari scambiare qualche parola con le giovani donne in cerca di marito. Le opportunità di conoscersi, a quell'epoca, erano rare. Perché non approfittare del periodo quaresimanale per intrecciare possibili storie d'amore?.

Poi, negli anni successivi, prattutto a partire dai Settanta, nessun cantauova bussò più alle porte dei valbormidesi. Sino a qualche tempo fa, quando un gruppo di amici, a Roccavignale, decise di rinnovare la tradizione. E così, con cappelli e mantelli neri, fisarmoniche e costi di vimini, ecco ritornare i cantori delle uova. E ora quella tradizione è diventata nuovamente un appuntamento fisso. Con alcune variazioni rispetto al passato.

Il ricavato delle serate, infatti, viene interamente devoluto in beneficenza. Gli esempi non mancano. Il gruppo del Cral di San Giuseppe di Cairo, infatti, più tardi di pochi giorni fa ha bussato alle porte delle case di Bragno, di Pallare e della frazione per raccogliere fondi da destinare al mantenimento dell'ambulatorio medico locale. Non solo, ma a Cairo Montenotte, i cantauova di località Ville, cui si sono aggiunti anche il dottor Graziano Boninifacino e un gruppo di infermieri dell'ospedale, stanno andando di casa in casa. Il ricavato dell'iniziativa sarà destinato all'associazione «Guido Rossi», di cui Bonifacino è presidente, e che si occupa di prestare assistenza ai malati terminali e alle loro famiglie.

TERME VALLECHIARA S.P.A.

Acque oligo - minerali

Loc. Lipiani (Strada per Mallare)
ALTARE (SV)
Tel. 019/58256 fax 019/58257

Marilena Vergellato

- COMPRAVENDITE
- LOCAZIONI
- AMMINISTRAZIONI DI CONDOMINIO

CAIRO MONTENOTTE - Proponiamo in vendita appartamento in centrale composto da: ingresso, cucina, sala, due camere, bagno, dispensa con finestra, balcone e cantina. L.155.000.000.

CAIRO - Proponiamo in vendita appartamento composto da: ingresso, cucina, soggiorno, tre camere, bagno, tre balconi, soffitto, garage e posto auto privato. Interessante opportunità

- Vendesi appartamento composto da: ingresso, cucina, sala, tre camere, bagno, dispensa, terrazzo, cantina e garage.

- vendesi appartamento composto da: ingresso, cucina, tre camere, bagno, dispensa, balcone, soffitto, cantina e garage. L. 125.000.000

Per ogni compravendita effettuata, IMMOBILIARE DOMUS offre

Immobiliare DOMUS Via Monte[illegible] 3
Cairo [illegible]
Tel. 019.5090472 [illegible]

La cultura si sveglia grazie all'impegno delle associazioni

Primavera tra poesia e teatro

Tante iniziative animano l'entroterra

C'è fermento nel panorama culturale della Val Bormida. Una sorta di risveglio» che vede in prima linea associazioni e gruppi, ma anche amministrazioni comunali. A Cosseria, il Comune organizza il Concorso letterario, le cui iscrizioni si chiuderanno proprio il giorno 31, e che anche quest'anno prevede una sezione riservata agli italiani, e ai loro discendenti, che risiedono all'estero. Non solo, ma a Cengio è nata pochi anni fa la casa editrice «Le Stelle» che ha pubblicato decine di titoli.

E ancora, gruppi storici come il Grifi che si occupa di tutto ciò che appartiene alla storia della Val Bormida. Senza contare gli innumerevoli studiosi e esperti che, dopo lunghe e certosine ricerche in polverosi archivi, hanno riportato alla luce documenti e avvenimenti ed aneddoti che hanno profondamente segnato il nostro passato. E poi, il Centro culturale «Casalanzio» di Carcare che, a cadenza annuale, cura e promuove cicli di lezioni-conversazioni su temi di attualità con relatori di fama nazionale.

Concorsi letterari e di poesia anche da parte dell'associazione culturale «Riofreddo Insieme», il cui ricavato viene utilizzato per operazioni di restauro e iniziative sociali nella piccola frazione di Murialdo. Inoltre, il Comune di Cairo Montenotte che quest'anno ha dato vita alla prima edizione della rassegna dedicata al teatro e al cabaret con protagonisti attori del calibro di Vergassola, Dighero e Micheli. Infine, il Gruppo Insieme di Cengio con la rassegna teatrale arrivata alla sua sesta edizione.

AL BRACIERE
RISTORANTE PIZZERIA

Specialità alla brace

Piatti tipici

Apertura anche a pranzo

Via Nazionale 107
Loc. Vispa CARCARE
Tel. 019.510573

RIPOSO LUNEDÌ

SCARRONE SEGHERIE

STRUTTURE PER [illegible]

[illegible] SU MISURA DI TETTI

Concessionario legno impregnato a pressione Tartaruga

Via nazionale [illegible] Carcare (SV) - 019.510411

CASA DEL MOBILE

PROFESSIONALITÀ
rivolta ad un pubblico attento ed esigente

CONSULENZA SPECIALIZZATA
per chi vuole sviluppare le proprie idee e preferisce affidarsi alla nostra progettazione

SOLUZIONI PER OGNI TIPO DI ARREDAMENTO

a Carcare in Via Nazionale, 25 Tel. 019/51.80.90 Fax 019/51.08.31

Hanno svaligiato l'appartamento e in paese cresce l'allarme

I ladri in casa, finge di dormire

Donna paralizzata dal terrore a Vispa

CARCARE

Rubano in una casa mentre la proprietaria sta dormendo. E' accaduto in frazione Vispa, ai danni di una donna che vive sola. I ladri hanno forzato la porta e si sono introdotti nell'abitazione. Prima hanno fatto razzia di oggetti piccoli elettrodomestici e mobili al piano inferiore, poi sono saliti nelle stanze.

La proprietaria svegliatasi a causa dei rumori si è immediatamente accorta di quanto stava accadendo. In preda al terrore, e non sapendo cosa fare, ha finto di dormire anche quando i malviventi hanno raggiunto la sua stanza da letto. Qui hanno cominciato a frugare nei cassetti e nell'armadio, impossessandosi di ori e preziosi.

La donna, trattenendo il respiro, ha continuato a fingere di dormire, sino a quando i ladri dopo aver messo a soqquadro la casa si sono allontanati a bordo di un camioncino. Prima di dare l'allarme, la proprietaria, temendo che i ladri potessero tornare, ha atteso diversi minuti. Solamente più tardi, infatti, ha chiesto aiuto ai vicini di casa.

Un episodio che ripropone ancora una volta il problema della malavita. Fenomeno che, in pochi mesi, solamente a Vispa ha fatto registrare addirittura una decina di furti. Una situazione che i residenti esitano a definire da autentica emergenza per far fronte alla quale, già nelle settimane, avevano chiesto un'ulteriore intensificazione dei controlli.

Anche perchè i ladri colpiscono sia di giorno, sia di notte. E a molti, per evitare di trovarsi la casa svaligiata, a turno, rimangono «barricati» nelle proprie abitazioni. Dicono: «Per evitare spiacevoli sorprese, siamo costretti a lasciare le nostre case neppure per poche ore al giorno. Una situazione diventata inaccettabile e insostenibile e che naturalmente ha creato e sta creando preoccupazione e paura fra gli abitanti, in particolare, fra quanti vivono soli e in zone piuttosto isolate».

I ladri d'appartamento hanno colpito anche a Millesimo, dove hanno messo a segno un furto, per un valore complessivo di diversi milioni, in una casa che sorge nel centro del paese. [l. b.]

A Vispa per paura dei ladri la fanno da padroni la gente si barrica in casa

CENGIO

Maltrattò il padre condannato a 18 mesi

Il gup ha condannato a un anno e mezzo di reclusione Davide B., 38 anni, di Cengio. Era accusato di aver sottoposto a vessazioni continuate il padre Giuseppe e, in un episodio, di averlo picchiato per farsi consegnare 60 mila lire. [l. b.]

CAIRO M.

Comune diffamato accordo con Costanzo

E' stata rinviata a maggio l'udienza preliminare che vede il conduttore Maurizio Costanzo, il responsabile degli studi di Canale 5 Paolo Vasile e una coppia di cairesi indagati per aver diffamato la comunità di Cairo nel corso di una puntata del «Costanzo Show». L'aggiornamento è dovuto alla raggiunta transazione tra le parti, con successiva rinuncia di querela. [l. b.]

CAIRO M.

In via dei Portici oggi apre «Caitur»

Oggi, alle 17, sarà inaugurata la nuova sede dell'agenzia di viaggi Caitur. Si trova in via dei Portici 5, nei locali dove sino a trent'anni fa c'era una merceria e dove è stata rinvenuta un'antica iscrizione muraria. [l. b.]

Inaugurato ieri il primo lotto della «variante»

Lo sviluppo di Carcare passa sul nuovo ponte

CARCARE

«Un ponte sul futuro»: questo lo slogan che ha accompagnato, ieri mattina, l'inaugurazione del primo lotto della variante del Mulino, con il taglio del nastro che ha aperto l'accesso al ponte sul Bormida. Dice Carlo Giacobbe, vice presidente della Provincia: «Le condizioni per uno sviluppo sostenibile si improvvisano, ma sono fatte di tanti tasselli. Lo sviluppo dell'area della Paleta, che verrà ottimamente servita dalla nuova variante, è fra gli obiettivi programmati da Provincia, Ips e Comune». Visione condivisa dal sindaco Franco Delfino: «E' un'infrastruttura che non solo permetterà di superare il centro abitato e di migliorare i collegamenti anche con i paesi limitrofi, come Bormida e Pallare, sarà a servizio sia della Paletacci suoi 150 mila metri di per insediamenti produttivi, sia dell'adiacente area artigianale».

Soddisfatto, ovviamente, anche l'assessore provinciale Paolo Tealdi: «C'è voluto del tempo, visto che la variante era stata pretista nel 1975 ed inserita nel piano regolatore del '78, ma finalmente l'abbiamo fatta. Questo aperto è il primo lotto, per altro del tutto funzionale, come gli altri che seguiranno, ed è costato quasi due miliardi, due terzi dei quali messi a disposizione dalla Provincia ed il restante dal Comune. Il secondo lotto, per un importo di 650 milioni, è già stato appaltato e si concluderà ad ottobre. Il terzo, dalla Statale 29, all'altezza di Vispa, verso via Fornace Vecchia, comporterà una spesa di 1 miliardo e 125 milioni, già iscritti a bilancio, mentre l'ultimo lotto, che congiungerà tutta l'opera, avrà un costo di 5 miliardi».

A questo punto, però, Tealdi non riesce a trattenere una «frecciata» all'Anas che proprio in questi giorni sta concludendo lo svincolo alla porte di Altare (avrebbe dovuto essere inaugurato anch'esso oggi, ma il maltempo ha comportato qualche ritardo e tutto è rinviato alla settimana di Pasqua). Osserva Tealdi: «Il fatto che un'intera variante, della lunghezza di 2,5 km, con un ponte di metri ed una galleria artificiale che taglierà Vispa, costerà circa 9 miliardi, meno di quello svincolo, dovrebbe far riflettere». [m. ca.]

Il nuovo ponte inaugurato ieri dal sindaco Franco Delfino

Tra sindaco e minoranza si è ai ferri corti

Bormida, fanno litigare le cifre messe a bilancio

Continua la rovente polemica fra opposizione e maggioranza sulle gestione finanziaria del Comune, preludio di un Consiglio comunale che preannuncia al calor bianco.

E il sindaco, Graziano Falciani, taccia la minoranza di limitarsi «ad una politica urlata, polemica e strumentale, fatta di volantini e di attacci personali», tanto che ha annunciato valutare se ricorrere anche ad azioni legali, l'opposizione non indietreggia, anzi, in poche parole rinfaccia al sindaco il principio che «la matematica è un'opinione, e tutti i dati riportati sui volantini si rifanno ad atti ufficiali del Comune». E' sulle cifre che maggioranza e minoranza proprio non vanno d'accordo. Osservano dall'opposizione: «Il raddoppio dell'addizionale Irpef comporta un raddoppio anche del gettito, che passa da 16 a 32 milioni, e non, come dichiarato da Falciani, da 15 a 20. Così la spesa prevista per il nuovo incarico del segretario comunale sarà esattamente 29 milioni e 225 mila lire, e di 19 milioni e come dichiarato sempre da Falciani il quale, forse, pensa che fornendo dati esatti si risolva il problema».

Ma il nodo più grosso per l'opposizione, resta l'Ici. Spiegano: «Il dissesto finanziario citato da Falciani è stato chiuso prima che lui diventasse sindaco e gli stessi effetti giuridici si sono chiusi nel 1997. Da tale si sarebbero dovute, quindi, diminuire le tasse, e non aumentarle, come a fatto lui, per ben due volte, portando l'Ici sino al 7 per mille sia per la prima per la seconda casa, caso unico in tutta la Provincia di Savona». E concludono: «Falciani dimentica che è proprio con l'opposizione da lui portata avanti, fatta di denunce penali dal 1980 al 1984, che è stata completamente bloccata ogni iniziativa, ed in particolare l'attività edilizia, danneggiando gravemente lo sviluppo di questa comunità». [m. ca.]

Un giovane a Cengio

Sfiora sui binari il macchinista ferma in tempo

, è cavata con una denuncia a piede libero, per interruzione di pubblico servizio, il giovane, residente a Cengio, che l'altra si è sdraiato sui binari della ferrovia, a poca distanza dalla stazione.

Il macchinista del treno, partito da Savona per Fossano e che transita da Cengio intorno alle 18,15 ha visto il ragazzo in mezzo ai binari ed è riuscito a bloccare in tempo il convoglio. Sono immediatamente intervenuti i carabinieri di Cengio e i carabinieri del reparto radiomobile di Cairo.

Il giovane, che sembrava avere problemi di deambulazione, è stato trasportato con un'autolettiga della Croce Rossa al Pronto soccorso dell'ospedale cairese. Il ragazzo, forse l'effetto di sostanze stupefacenti, non ha saputo fornire nessuna spigazione al suo gesto.

Tutto, fortunatamente, è risolto senza problemi, con un ritardo del treno di circa dieci minuti. [l. b.]

Macchie biancastre ovunque: sotto accusa il raddoppio della Savona-Torino

«Dal viadotto cade un po' di tutto»

Millesimo: proteste degli abitanti di corso Marconi

La casa di corso Marconi a Millesimo sotto il nuovo viadotto della Sv-To

MILLESIMO. Assediati in dall'autostrada. L'assurda vicenda ha per protagonista una famiglia che abita in una villetta in corso Marconi, sotto il viadotto del raddoppio della To-Sv. Gli abitanti si dicono vittime, ormai da mesi, del continuo stillicidio di uno strano miscuglio biancastro, forse pietrisco e sale versato sull'asfalto per combattere il gelo. «Non possiamo stendere i panni dicono -, sollevare le tapparelle, recarsi sul balcone o parcheggiare l'auto davanti a casa». Aggiunge proprietaria: «Ho anche fotografato quelle continue macchie e mi sono rivolta agli uffici della Spes, a Roccavignale, dove tutto si è risolto tra la massima indifferenza. Mi allora rivolta direttamente alla società Torino-Savona dove, però, mi si rispondeva che un sopralluogo non aveva rivelato alcuna anomalia. Peccato che quella pioggia maledetta continui ad insozzare [illegible] (m. ca.)

stile Adile

Lo stile Adile è la forma e la varietà: 80 modelli totalmente sfoderabili, con 600 varietà di colori e tessuti. Lo stile Adile è una catena di negozi dove troverete sempre la qualità, la funzionalità e la cura nei dettagli. Lo stile Adile è la formula "dal produttore al consumatore". Lo stile Adile è stupirvi sempre il rapporto qualità/prezzo. (e in più vi proponiamo il divano Ginger a un prezzo straordinario)

Pagamento in 12 rate senza interessi*
(tan e taeg 0%)
Prima rata: 1° settembre 2001

* Acconto del 20%.

adile CENTRODIVANI
Vado Ligure (SV) - Via G. Ferraris, 137

E sul lungomare per due giorni le bancarelle del mercatino di artigianato

Oggi il vento diventa spettacolo

A Spotorno tornano in scena gli aquiloni

SPOTORNO

Torna domani, clima permettendo, l'appuntamento per gli appassionati di hobby e sport legati al volo. A Spotorno è giunto alla seconda edizione del «Festival del vento». L'iniziativa, che forse [redacted] ha eguali in Liguria, sfrutta alcune delle caratteristiche naturali di Spotorno: la presenza pressochè costante di venti [redacted] brezze e i promontori che si affacciano sul mare. Sono queste, infatti, le due condizioni essenziali per poter praticare sport come [redacted] deltaplano [redacted] il parapendio, attività in forte espansione che vantano [redacted] un grande numero [redacted] di appassionati. Spotorno, si dirà, non è l'unica ad avere queste caratteristiche, ma è stata senz'altro la prima a saperle sfruttare a fini promozionali organizzando nel 2000 il primo «Festival del vento». In programma, sino all'8 aprile, oltre ai lanci in deltaplano e parapendio, anche esibizioni di aeromodellismo e voli d'aquiloni nel tratto di spiaggia antistante il centro storico. Quest'ultimo aspetto della manifestazione sarà senz'altro quello che susciterà l'interesse dei bambini: il Festival darà spazio al colore e alla fantasia degli aquiloni (domani domenica dalle 10,30 alle 12,30 e 14,30 e 17,30) [redacted] i più piccoli potranno seguirne le evoluzioni dalla passeggiata [redacted] mare «Matteotti» (zona piazza della Vittoria).

Mercatino d'antiquariato a Spotorno

Ricordano gli organizzatori: «Dopo aeromodellismo e aquiloni [redacted] il 1 e l'8 aprile ci saranno i lanci con [redacted] deltaplano, [redacted] parapendio e il paracadute. Ogni giornata verrà interamente dedicata alle discipline previste. Stiamo valutando la possibilità di avere delle mongolfiere ancorate a terra [redacted] una delle domeniche del festival». Informazioni più dettagliate all'ufficio turistico del Comune (tel. 019/747191).

Oggi e domani, sul lungomare, torna invece [redacted] mercatino dell'hobbistica e dell'artigianato. Lo scorso mese l'appuntamento aveva riscosso un grande successo. (a. r.)

In un libro

Loano riscopre La Zecca dei Doria

[redacted]

«Lo scudo della galea [redacted] le zecche dei Doria», a Loano [redacted] negli altri loro feudi. E' il titolo dell'ultimo libro-ricerca realizzato da Antonio Arecco, per conto del Lions Club Loano Doria [redacted] del Comune di Loano («Quaderni della civica biblioteca»).

Ad inaugurare la [redacted] dei Doria la coniazione, nel 1600, del famoso «scudo della galea», in argento ed oramai [redacted] fra i collezionisti, che ha impresa su [redacted] faccia una galea del tempo a significare lo spirito marinaresco della stirpe dei Doria, [redacted] quello dell'abitato loa[redacted]. Di questo scudo e dell'apertura della zecca, è appena trasc[redacted] il IV centenario. «Era opportuno onorarlo almeno con una pubblicazione che [redacted] arricchisce delle fotografie di quasi tutte le monete coniate in essa, ma che [redacted] estende ad illustrare tutte le altre zecche aperte dai [redacted]oria negli altri loro feudi "di montagna" come erano da essi chiamati quelli di Torriglia, Garbagna, Grondona, Compiano [redacted] altri. Non tutte però furono realmente operative ed avevano comunque una certa dipendenza dalla Zecca di Loano», ricorda il consigliere delegato alla cultura Umberta Bolognesi Galati.

«Esattamente quattro secoli fa il principe Gian Andrea I Doria apriva una sua zecca nel feudo che preferiva più di tutti gli altri, Loano», scrive all'inizio del volume l'autore, lo storico Antonio Arecco. «Contribuendo alla stampa di questo libro ci prefiggiamo di partecipare attivamente agli avvenimenti socio-culturali della nostra città e, nel contempo, sostenere iniziative, progetti, idee di loanesi illustri», scrive nella prefazione [redacted] Lions Club Loano Doria. (a. r.)

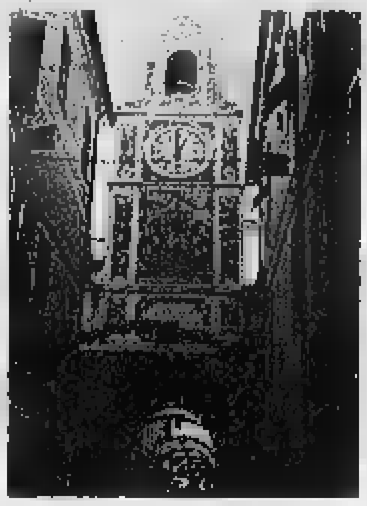
Palazzo Doria a Loano

Ad Albenga

Da Ferrero il premio ai liceali

ALBENGA. Giacomo Conti, Martina Salvestrini, Claudia Ardoino, Alessia Michelis [redacted] Dario Cavallo sono, nell'ordine, i pri[redacted] cinque classificati nel concorso letterario «Giordano Bruno», indetto fra gli alunni del liceo scientifico albenganese. L'iniziativa è alla sua quarta edizione [redacted] consiste nel completare l'inizio [redacted] proposto da un noto scrittore nazionale. Dopo gli «incipit» forniti da Nico Orengo [redacted] da Lorenzo Mondo, quest'anno la proposta è partita da Ernesto Ferrero, direttore della Fiera del Libro, premio Viareggio [redacted] vincitore di «Un autore per l'Europa». Ferrero ha condotto la premiazione, che si [redacted] svolta sabato scorso. Al [redacted] del vincitore [redacted] giunti attraverso tre diverse selezioni, la prima effettuata da insegnan[redacted] del liceo, la seconda da una giuria di ex alunni (Alberto Beniscelli, Marco Camastra, Alice Martini, Nirmala Sassi) ed ex insegnanti (Anna Tagliasacchi e Mariangela Gisiano) e, infine, la terza effettuata dallo stesso [redacted]tore Ernesto Ferrero.

I [redacted] premi speciali della giuria esterna [redacted] andati a Chiara Ansaldo, Paolo Basso, Ilaria Maffeo, Arianna Gandolfo, Federica Esposito e Francesca Costa. A Sara Mariani [redacted] stato attribuito il premio per «il primo classificato del biennio». Il progetto del premio è stato curato da Maria Giovanna Carbonetto [redacted] da Mariangela Sardo. (r. sr.)

Oggi alle 17 l'inaugurazione in Pinacoteca

Mostra sul Priamar dell' antica maiolica

SAVONA

La munificenza del principe Arimberto Boncompagni Ludovisi continua ad arricchire di preziose opere d'arte [redacted] Pinacoteca civica sul Priamar.

Oggi alle 17 s'inaugurerà la mostra (resterà aperta sino al 2 maggio) dedicataalla terza donazione del principe, anche stavolta antiche maioliche [redacted]. «La nostra città - spiegano [redacted] Comune -, grande centro di produzione ceramica, ha potuto incrementare [redacted] propria raccolta civica grazie alla generosità del principe Boncompagni Ludovisi che nel 1990 e nel 1995 ha donato un'importante collezione di maioliche savonesi. Il nobiluomo fiorentino ultimo esponente di un'importantissima casata, appassionato cultore della ceramica savonese, [redacted] reperito pezzi di grande pregio [redacted] tutta Europa. I risultati della sua paziente ricerca si evidenziano in una collezione ricca di tipologia vasali e decorative, estremamente significativa per la conoscenza della produzione ceramica savonese».

Oggi alle 17 nei locali della civica pinacoteca, sul Priamar, verranno esposte le maioliche della terza, importante, donazione comprendente pezzi rari e di altissima qualità artistica.

Tra piatti, cremiere, profumiere e «stagnoni» del Seicento e del Settecento, i due secoli d'oro della ceramica savonese, un posto di rilievo lo occupano decisamente due eccezionali «idrie» del 1619 provenienti dall'antica Farmacia di Genova, provviste di due anse a foggia di telamoni.

Una sezione della rassegna è dedic ata alle c eramiche prov enienti dalle precedenti donazioni del principe, caratterizzate dalla presenza di raffigurazioni di Nostra Signora della Misericordia fra cui una b ellissima «edicola devozionale» e una preziosa e significativa «fiasca» da pellegrinaggio contente l'«acqua miracolosa» di N.S. di Misericordia, realizzata da Giacomo Boselli nel 1775. La mostra, come detto, resterà aperta sino al 2 maggio dal lunedì al sabato con orario 8,30-13, salvo il lunedì e giovedì con orario continuato 8,30-18,30. (i. p.)

Serviranno a finanziare l'assistenza ai portatori di sclerosi multipla

Raccolti 76 milioni per l'Aism

Bilancio positivo di «Fiorincittà 2001»

SAVONA. Si è conclusa [redacted] un bilancio positivo la quinta edizione [redacted] «Fiorincittà 2001» grazie anche all'opera di informazione e sensibilizzazione assicurata dai media [redacted] tanti personaggi dello spettacolo [redacted] dello sport. I volontari dell'Aism [redacted] Savona hanno distribuito [redacted] 37 piazze oltre 6.000 bulbi di Lilium Orientale.

Grazie a Fiorincittà in provincia [redacted] stati raccolti circa 76 milioni di lire lordi, di cui il 50% sarà destinato a realizzare attività di assistenza sul territorio a favore delle persone con scle[redacted] multipla e dei loro familiari ed il rimanente 50% è destinato a finanziare [redacted] borse di studio e progetti di ricerca scientifica.

A pochi giorni dall'evento la sezione Aism, insieme alle persone direttamente o indirettamente colpite da questa malattia, vuole ringraziare tutti coloro che hanno contribuito [redacted] una offerta e tutti i volontari e le Istituzioni che hanno collaborato alla riuscita [redacted] questa iniziativa. (s. p.)

Per gli amanti della musica dal vivo tante e varie le proposte di tavernette, pub e discobar

Sale [redacted]

Tutte aperte le maggiori discoteche della provincia

Musica da ballare o da ascolta[redacted] al Gulliver di Noli, King [redacted] Cairo, al Killer's In di Cosseria, al Fermento di Loano, all'Horus di Albenga, allo Ju Bamboo di Savona, al Giuditta [redacted] Tovo, serata di chiusura [redacted] dancing Vip di Alassio. Ecco la notte del sabato.

VARAZZE Piano bar e karaoke [redacted] Claudio al Kursaal Margherita. Musica dei «Rumori Sospetti» al Mister Pub. Musi[redacted] al Pescegatto. Ritrovo al Mr Drake. Revival-liscio con l'orchestra «Primavera» alla balera Da Carlin. Pomeriggio liscio-revival al Gilda.

[redacted] **L.** Musica al Bolero. Ritrovi al Charlie Max (Adam Wahid) [redacted] all'Hurricane.

[redacted] Revival con orchestra da Santina [redacted] località Bricco delle Forche.

PONTINVREA Ritrovo live [redacted] i Love & Trust al Beer Room de La Pineta.

[redacted] Karaoke al Bluebird.

[redacted] **S.** Ritrovi alla Taverna [redacted] Mu, al Clipper e al Portichetto.

[redacted] **M.** Discoteca al Face [redacted] dance Anni '70. Ritrovo al Testa, al Mediterraneo e al Friends.

CENGIO Ritrovo al Cantuccio e al Fantasy.

COSSERIA Concerto dei Trititiriti [redacted] The Killer's Inn.

[redacted] Musica dance Anni '70 al pub-discoteca Dobro. Discoteca al King. Dancing con l'orchestra Ennio Chendi a La Perla.

Il blues [redacted] Paolo Bonfanti a Ceriale

[redacted] Discoteca [redacted] al Piccolo Ranch.

CARCARE Nel salone della Società operaia liscio e revival con orchestra.

MILLESIMO Discopub [redacted] dj al Gasoline. Ritrovo al Dylan Dogs e al Cabaret.

[redacted] Allo Ju Bamboo «Malfunk» in concerto, nelle pause dj Andrea Poggio. Orchestra Alex Cabrio all'Aurora. Dj Space K al Negrita Music Club (solo con tessera). Ritrovi al Queen's pub, al Pirata (Paola Piras), al Baretto, alla Boutique della birra, al Circolo Nautico e nei locali della Vecchia Darsena. Revival al Milleluci.

[redacted] IL FESTIVAL DEGLI INTERPRETI

Sesta selezione del «Festival nazionale degli interpreti», organizzato dall'agenzia Eccoci di Albenga, domani [redacted] dalle 22, al Pescegatto di Varazze. Si contenderanno un posto alla finale provinciale gli interpreti Davide Bruno, Marco Repetto, Tiziana Foti, Andrea Causi, Adriano Ciurci, Fabio Ottonello, Giusy Roldi e Monia Ferri. Presentano Simone Carabba e Kiuto (Rosario Plumeri). Ospiti della serata [redacted] il mago-micromago savonese Gabriele Gentile, [redacted] poeta Guido Ferrari ed alcuni cantanti-interpreti che hanno già conquistato un posto per [redacted] finale provinciale. Sono Sergio Santini, Roberta Ratto [redacted] Vertigine». La serata sarà ripresa dalle telecamere della Produzione «Eccoci Tv» per lo speciale che va in onda ogni sabato [redacted] domenica su Teleliguria. La prossima selezione del concorso si terrà il [redacted] marzo al Jammin' discobar ad Albenga. Quest'anno le finali nazionali saranno [redacted] Finale Ligure (24 luglio). [a. r.]

[redacted] **L.** A La Lucciola liscio-revival. Musica house [redacted] Candy dj ed animazione maschile e femminile al Daubaci. Al Crazy Bull musica house con Antonello dj e live.

[redacted] Musica dei «Tutti dentro Tutti fuuori» al Sinte Galeshka.

[redacted] Liscio e revival al dancing Castello. Ritrovo alla Cambusa.

NOLI Dj Fabietto e Rudy [redacted] due piani alla discoteca Gulliver di Voze.

ORCO F. Musica alla taverna del Cucciolo.

[redacted] Discoteca allo Scotch con «House Music Hall» [redacted] dj. Orion dj al Gasoline (ex Mirò). Musica al Caffè Vittoria e al Klipper. Revival con l'orchestra Event a El Patio. Ritrovi al Baquito, da Pilade, [redacted] bar Lux e all'Agorà.

[redacted] **V.** Ritrovi a Verezzi al Mulino Club, al Mirabolan, alla Torre dei Sassetti, alla Torre Antica.

[redacted] Orchestra al Salone delle feste. Musica delle «Custodie Cautelari» [redacted] gara fra bands al Giuditta Rockcafè.

PIETRA L. Piano bar con «Toni [redacted] Pino Venere» all'Airone. Musica live da Stagnaro. Liscio e revival al Malibù. Ritrovi a Il Santo, Miriade, Iguana, Barone Rosso, Dolphin's e allo Wave discobar.

Il chitarrista Sandro Di [redacted]

[redacted] TORNA IL JAZZ A LOANO

Ormai [redacted] una tradizione. Gli «Amici [redacted] jazz», benemerita associazione che da anni lavora per diffondere la cultura musicale che spazia dal jazz allo swing, dalle contaminazioni brasiliani alla fusion, anche per questo sabato [redacted] organizzato un concerto in quella che è ormai diventata la sede ufficiale invernale degli appassionati, la sala jazz del Saitta di Loano. Anche questa sera, infatti, [redacted] svolge [redacted] importante concerto che vedrà protagonista Sandro Di Pisa accompagnato dal suo trio, chitarrista milanese [redacted] nel corso degli [redacted] ha all'attivo incisioni [redacted] collaborazioni con moltissimi «mostri sacri» del jazz. [redacted] tratta [redacted] tipo di musica che può piacere a tutti, non solo agli estimatori del jazz», commenta «Fofo» Pelizzari, anima dell'associazione musicale. Il biglietto di ingresso al concerto è fissato a 10 mila lire. «Ma prima e dopo il concerto si potrà andare anche nella sala del Saitta dove si svolge il tradizionale programma da ballo del sabato sera», conclude Pelizzari. [s. p.]

[redacted] Al Saitta liscio e revival [redacted] l'orchestra Fred California. Orchestra al Manhattan Inn (pomeriggio e sera). Karaoke al bar Doria. Musica al bar Rino. Al Tropicana ritmi con la «Tribù Latina». Al Fermento Club strip [redacted]. Ritrovi all'Arcibaldo pub, da Vittorino, al Doria (karaoke), al Fluke Pub, al New Crazy Night Pub, al Poseidon, Caffè Gavioli e al Movida.

[redacted] **SS.** Revival [redacted] orchestra al Salone delle feste. Ritrovo al Velvet.

TOIRANO Ritrovo al I Gatti alla [redacted].

[redacted] Alle 21 a Casa Girardenghi di Peagna concerto blues di Paolo Bonfanti alla chitarra e Maurizio Gnola Glielmo, anche lui chitarrista. Ritrovi a al Planet Caffè, La Risacca, a La Ruota [redacted] al Varo.

[redacted] All'Horus dance su due piani e due piste [redacted] Human dj [redacted] Enrico Delaiti dj. Musica alla Piazzetta. Discobar al Jammin' [redacted] dj. Ritrovi alla Città Vecchia, al Caprice, al John Smith Pub, al Blu bar, al Rock Bank Caffè.

[redacted] «Shameless» live al Sol Ponente. Serata cantautori al Circolo Brixton. Al Joy animazione pre e dopo discoteca. Musica dal caribe al Manila Club. Discoteca all'U'Brecche. Revival al dancing Vip (ultimo sabato). Musica [redacted] ritrovi al Cabaret («Alternando» live), al Blues, all'El Che Cafe, da Spotti, al Fred Music [redacted] al Mezzaluna (Rizzo e Rizzo live).

LAIGUEGLIA Ritrovo alla Locanda del Re.

[redacted] Musica al Bet Below. Orchestra Mamagiuri Group al Timone. Discobar Bit Below. Musica al Samarcanda, piano bar alla Casa del Priore.

DIANO M. Discoteca al Tangò e al Sortilegio. Musica all'Acqua Salata.

[redacted] **DI** [redacted] Musica al Tre Alberi, al St James Pub e al Frog's. [a. r.]

Ad Albenga «Cappuccetto rosso» per i più piccoli, concerto pianistico a Pietra Ligure

Un week end [redacted] il [redacted] dialettale

Allenamento di moto d'acqua ad Albissola Marina

Teatro dialettale ad Albisola Superiore, sagra del pesce a Quiliano, «Concerti d'Inverno» a Ceriale, [redacted] vecchie a Pietra Ligure. Questi gli altri appuntamenti del fine settimana nel Savonese.

[redacted] **M.** Nello specchio acqueo davanti alla spiaggia cittadina oggi e domani allenamenti per gli atleti di jet-sky e runaboat. «Aligi Sassu: l'opera ceramica», rassegna presso il Museo civico d'arte e il [redacted] Trucco (in settimana).

[redacted] Rassegna [redacted] teatro dialettale «L'indimenticabile agosto del 1925», serata in omaggio a Gilberto Govi al teatro Colombo (ore 21).

CAIRO M. «Acquarelli freschi [redacted] luce cairese» personale di Renzo Crema, a cura del circolo Grifl, in via Boffa dalle 18 di oggi.

CARCARE A Villa Barrili «Storie appese ad un filo», mostra dei ricami [redacted] Lorenza Barberis, Simona [redacted] Loredana Briozzo.

Allenamento degli atleti delle moto d'acqua oggi e domani ad Albissola Marina

SAVONA Al palazzo Azzalee «E Madunette», mostra di opere in ceramiche ispirate a Nostra Signora della Misericordia, a cura del Lions Club Albissole. «Costruzioni capovolte» di Enri[redacted] Testa in mostra [redacted] Artmetro. Personale di Felice Cuniberti a Villa Cambiaso.

[redacted] Sagra del pesce, oggi e domani, a cura della società Mutuo Soccorso Fratellanza Quilianese.

TOVO [redacted] Visita al [redacted] degli orologi da torre «Bergallo» in frazione Bardino.

PIETRA L. Concerto pianistico, alle 16, all'Auditorium La Pietra. Bancarelle dell'antiquariato e dell'artigianato oggi pomeriggio e domani (tutto il giorno) [redacted] piazza XX Settembre.

[redacted] Sono state riaperte al pubblico le grotte Valdemino.

LOANO Escursione tra le stelle [redacted] domani con «Star Trek: osservazione astronomica» al rifugio di Cian de Bosse. «Pittori del '400 tra Liguria e Piemonte»: mostra al Kursaal dalle 16 alle 19.

[redacted] Alle 16 nel piazzale antistante la librerai San Michele spettacolo teatrale per bambini «Cappuccetto Rosso». Mostra collettiva alla galleria Ristori.

[redacted] «Per non perdere una luna» rassegna dei calen[redacted] liguri in mostra (solo [redacted] fine settimana) al castello Del Carretto.

[redacted] «Dolcezze in piazza», concorso fra pasticceri, domani dalle 15 sul sagrato dei Corallini. [a. r.]

Da vedere anche «Amici Ahrara» degli irresistibili Fichi d'India

«La [redacted] figlio» [redacted]

SAVONA

E' in visione [redacted] cinema Astor di Savona, l'ultimo discusso film di Nanni Moretti «La stanza [redacted] figlio». Dell'opera di Moretti si [redacted] scritto molto [redacted] queste settimane anche [redacted] il film [redacted] fa analisi generazionali, né politica e né ironia. Si tratta più semplicemente di un bel film, secondo molta critica, che racconta del dramma di [redacted] famiglia, che abita in una piccola città dove muore in [redacted] incidente stradale [redacted] dei due figli. Altra novità sul grande schermo «15 minuti, follia omicida [redacted] New York» con Robert De Niro. Il thriller parte da un doppio omicidio con una serie di intrighi e colpi di s[redacted], con una bellissima testimone ed un giornalista invadente e senza scrupoli. Il film di John Herzfeld è programmato al Verdi 1 di Varazze, al Ritz di Alassio e all'Astor di Albenga. In prima visione anche «A ruota libera», di [redacted] con Vincenzo Salemme, con Sabrina Ferilli, Manuela Arcuri e Massimo Ceccarini. Il film è divertente nel racconto del viaggio del protagonista a chiedere consiglio dopo una operazione chirurgica sbagliata di cui è stato vittima. L'opera di Salemme è programmata sino a lunedì al Filmstudio [redacted] Savona. Successo anche per un altro italiano, «L'ultimo bacio» di Gabriele Muccino, in programmazione al Verdi 2 di Varazze, all'Ondina di Finale Ligure, all'Abba [redacted] Cairo Montenotte.

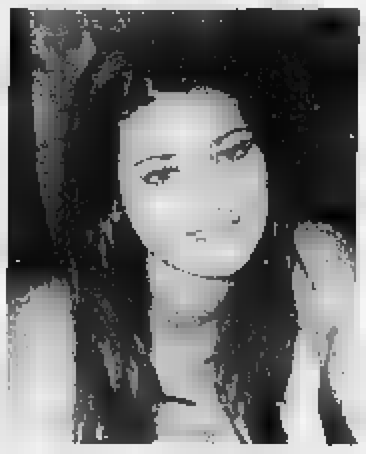

Manuela Arcuri al Filmstudio

«Il gladiatore», in attesa degli Oscar, è [redacted] visione [redacted] al Diana 2 di Savona e al Loanese di Loano [redacted] sera). Il film ha ottenuto 12 nomination. «Traffic» è invece solo al Diana 3 di Savona. Nel film di Steven Soderbergh sul mondo della droga «si racconta l'esperienza di chi passa dal [redacted] al buio più completo». Bravo protagonista [redacted] poliziotto messicano Benicio Del Toro, che cerca di sottrarsi alla [redacted] della corruzio[redacted]. Anche per «Traffic» sono fioccate [redacted] nomination.

[redacted] cartellone ancora oggi «Concorrenza sleale» all'Eldorado di Savona, «Cercando Forrester» al Colombo [redacted] Alassio, «Ti presento i miei» al Vallechiara di Altare, «Billy Elliot» al Diana 1 di Savona, «Digimon» (solo al pomeriggio) al Loanese [redacted] Loano e «Amici Ahrara» con i divertentissimi I Fichi d'India all'Ambra di Albenga. [a. r.]

---

stasera

AL CINEMA

[redacted]

CHIABRERA. Tel. 019-820.409
Concert[redacted] della Letto[redacted]
[redacted]

ASTOR. Tel. 019-854.627
La stanza del figlio
Or.: 15,45-18-20,15-22,30.
[redacted]

DIANA 1. Tel. 019-825.714.
Billy Elliot
Or.: 15,45-18-20,15-22,30
Lire 12.000; [redacted]

DIANA 2. Tel. 019-825.714
Il gladiatore
Or.: 16-19-22.
Lire 12.000; 8000; 7000

DIANA 3.
Tel. 019-825.714
Traffic
Or.: 16-19-22
Lire 12.000; 8000; 7000

ELDORADO. Tel. 019-820[redacted]
Concorrenza sleale
Or.: 15,45-18-20,15-22,30
[redacted]2.000-8000

[redacted] Tel. 019-8386322
A ruota libera
Or.: 15,30-20,30-22,30
Lire 12.000; 10.000; [redacted]

JOLLY. Tel. 019-850.570
Film a luci rosse
Or.: 15-22,30.
Lire 11.000; [redacted]

[redacted]
Unbreakable.
[redacted].30 lire 8000-6000

[redacted]

COLOMBO. Tel. 0182-640.268
Cercando Forrester
Or.: 20,15-22,30 (nei prefestivi e festivi [redacted] spettacoli alle 15,45-18)
Lire 10.000, [redacted]

RITZ. Tel. 0182-640.427.
Quindici [redacted] a New york
Or.: 16,30-18,30-20,30-22,30
Lire[redacted]5000

[redacted]

AMBRA. Tel. [redacted]
Amici Ahrarara
Or.: 20,30-22,30
Lire 10000-6000

ASTOR. Tel. 0182-50.997
Quindici minuti- Follia [redacted] a New York
Or.: 16-18,10-20,15; 22,30.
Lire 10.000; 6000

[redacted]

VALLECHIARA.
Ti presento i miei
Ore 21
[redacted]-8000-6000

[redacted]

ABBA.
Tel. 019-5090.353
[redacted]
Or.: 20-22 (nei festivi anche alle 17)
[redacted]

[redacted]
[redacted]
Lire [redacted]

[redacted]

LOANESE.
Tel. 019-669.961.
Digimon Or.: 16,30-18,15
Il gladiatore Or.: 20-22,30.
Lire 10000-6000

[redacted]

TEATRO SASSELLO
OGGI RIPOSO
Ore 21. Lire 5000

[redacted]

VERDI 1.
Tel. 019-97.249
Quindici minuti- Follia omicida a [redacted]
Or.: 20,20-22,35 (nei prefestivi e festivi anche spettacoli alle 15,15-17,30)
Lire 12.000-8000

[redacted]
Tel [redacted]
L'ultimo bacio
Or.: 20,30-22,35. (nei prefestivi e festivi anche spettacoli alle 15,20-17,30)
Lire 12.000-8000

[redacted] di

[redacted]

CAVOUR[redacted] 61978
OGGI RIPOSO

[redacted]
Il gladiatore
Or.:16-19-22. Lire [redacted]

DANTE Tel. 0183-293620.
[redacted] lo strappo
Or[redacted] 16,30-18,30-20,30-22,40
Lire[redacted]

IMPERIA. [redacted] 0183-292745.
Chocolat
[redacted] 15,45-18-20,15-22,40
Lire 12000-8000

[redacted]

POLITEAMA. Tel.0183-496930.
Billy Elliot
Ore 20,20-22,40

[redacted]

CAPITOL. Tel. 0184-43440.
What women want
Spettacolo unico ore 21,15

[redacted]

OLIMPIA Tel. 0184-261955.
[redacted]

[redacted]

CRISTALLO. Tel. 0184-2060[redacted].
What women want
Spettacolo unico ore 21,15
[redacted]

[redacted]

DON BOSCO Tel. 0184-252672.
Ti presento i miei
Spettacolo unico ore 21,15

nelle sale di

GENOVA

TEATRI

CARLO FE[redacted] [redacted] [redacted]SO. [redacted] «Andrea Chénier» di U. Giordano, regia L. Suggeli. Ore 20,30 platea 120-95-65.000 galleria 65-50-30.000 (repliche fino a domani)

TEATRO STABILE - Sala Duse. «Spettri» di H. Ibsen, regia di C. Levi, con Franca Nuti, Massimo Foschi. Ore 20,30; lire 45/31 mila.

TEATRO [redacted]E - Teatro della Corte. [redacted] Marturano», di E. De Filippo, regia di C. Pezzoli con I. Danieli, A. Casagrande. Ore 20,30. Lire [redacted] mila.

[redacted] GENOVESE. «Ninotchka», di M. Mengyel, versione italiana, [redacted] Kolì e Giampiero Bianchi. Ore 21; poltronissima lire 45 mila; lire [redacted] a poltrona.

TEATRO [redacted] GUSTAVO MODENA [redacted].

TEATRO DELLA TOSSE - Sala [redacted] «Didone [redacted] Enea» su musica di H. Purcell con P. Bianchi, C. De Maria. Ore 16; lire 12/10/8 mila.

CHIESA DI SANT'AGOSTINO: «La Gerusalemme liberata», regia di T. Conte, scene di E. Luzzati, con R. Alcozer, P. Bigatto, B. Campanati; ore 16 e 17; lire 22/20/15 mila.

[redacted] DELLA TOSSE - Sala [redacted]. [redacted] RIPOSO.

TEATRO DELLA TOSSE - Sala CAMPANA. OGGI RIPOSO

[redacted]

America A: Chocolat

In programma anche musiche di Mozart [redacted] Vasks

[redacted] della Lettonia [redacted]

SAVONA

Concerto dell'Orchestra filarmonica da camera della Lettonia alle 20,45 al teatro Chiabrera per la stagione musicale. L'orchestra, diretta dal piani[redacted] Massimo Lambertini, proporrà musiche di Mozart (Rondò in re [redacted] KV 382 per archi, Allegretto grazioso; il concerto in mi bemolle maggiore KV [redacted] per piano e orchestra, Allegro vivace, Andantino, Allegro [redacted] non troppo; Adagio e fuga [redacted] do minore KV 546 per archi), Vasks (Musica Dolorosa per orchestra d'archi) [redacted] Sostakovic (Sinfonietta opera 110 per orchestra d'archi, Largo, Allegro molto, Allegretto, Largo, Largo).

L'Orchestra filarmonica della Lettonia è il più importante complesso cameristico stabile della nazione [redacted] una [redacted] più significative orchestra [redacted] camera [redacted] europee. Attiva dal 1967, è formata da un nucleo base di 16 archi, acc[redacted] selezionati. E' nota per la vastità ed eterogeneità del suo repertorio, dai grandi classici fino alle opere dei più importanti compositori viventi. Inutile dire che l'orchestra ha suonato nelle principali sale [redacted] concerto del mondo accompagnando grandissimi solisti. Dal 1999 è diretta da Massimo Lambertini.

Lambertini, diplomato al conservatorio di Bologna ottenendo anche la [redacted] speciale del premio «Garagnani» quale miglior allievo pianista ha vinto numerosi concorsi e suonato nelle più importanti istituzioni concertistiche italiane e straniere. Non mancano al suo attivo registrazioni [redacted] altis[redacted] livello. Il programma presentato al Chiabrera propone, tra l'altro, la prima composizione [redacted] inserita nel catalogo delle opere redatto dallo stesso Mozart. [s. p.]

Pallavolo: gli albisolesi, di scena domani, inseguono la A2

La Carisa non può fermarsi

Successo obbligato in casa del Crema

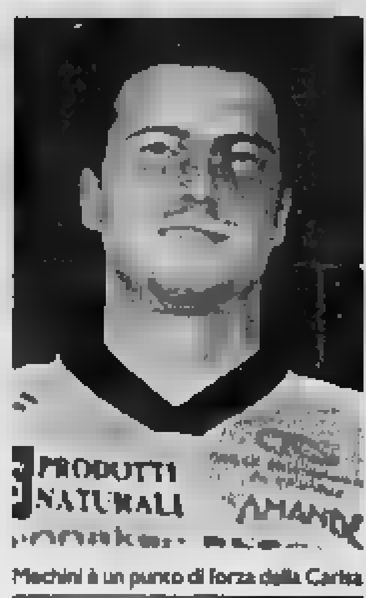

Mechini è un punto di forza della Carisa

Guglielmo Olivero

Ventunesima giornata nella B1 maschile con la Carisa Esi impegnata sul parquet della Reima Crema che occupa la seconda piazza. La partita è in programma domani alle 17,30 ed [redacted] test importante per i ragazzi di Jorge Cannestracci che occupano il terzo gradino del podio, utile per il salto di categoria. Nei «ceramisti» [redacted] morale è alle stelle dopo le ultime convincenti prestazioni, tre le quali quella di sabato [redacted] contro il Cavriago (partita chiusa in tre [redacted]t, in poco più di un'ora). Quella di domani [redacted] non è partita facile contro un team che la precede di sette lunghezze in classifica [redacted] che ha vinto diciassette confronti, [redacted] 55 set all'attivo e 26 persi.

Afferma il presidente Ciccio Clemente che ieri sera, insieme [redacted] tutta la squadra, ha portato il saluto alla Silmed, nuovo sponsor della società: «Il campionato è nella fase decisiva con il Brescia che ha ipotecato la categoria superiore ed il Crema ormai nei playoff. Per il terzo posto rimaniamo noi, il [redacted]. Giuliano ed il Biella in quanto Cuneo e Caronno [redacted] tagliati fuori. Insomma sarà una bella lotta che si deciderà soprattutto negli scontri diretti». Anche dal punto di vista fisico la squadra è [redacted] top: Caldon, in settimana, è stato alle p[redacted] con uno stiramento ma il problema è stato risolto; identica situazione per Mechini che sarà regolarmente presente al palazzetto lombardo. Commenta ancora Clemente: «La condizione fisica è basilare in questo frangente conclusivo. Speriamo di poterla mantenere al meglio nell'ultimo mese di battaglie. Quelle che decideranno chi vincerà la guerra».

Qualche cifra per visualizzare i ceramisti: in venti partite quindici sono state le vittorie e cinque i ko (un paio dei quali francamente evitabili [redacted] che avrebbero dato adesso un altro volto alla classifica). Quarantasette i set vinti, trentuno quelli lasciati agli avversari ad indicare che tante, troppe partite si sono concluse ai playoff. I punti fatti sono stati 1811 mentre quelli al passivo 1717. La zona maggiormente produttiva è stata la ricezione mentre la media non è elevata per quanto riguarda i servizi vincenti.

E' un [redacted] decisivo anche [redacted] regionali

Serie C e serie D affrontano [redacted] giornata in grado di chiarire la situazione in tutti i gironi con le liguri

Un sabato ricco di interessanti confronti nei campionati regionali che propongono i match della ventesima giornata. Nella C1 maschile [redacted] capolista Cus Genova Communication attende il Rivarolo che occupa, anche [redacted] con molti punti di distacco, la terza posizione. Turno [redacted] riposo per il Finale che detiene invece la seconda piazza. Tra i confronti da seguire Levanto-Orsobloc Noberasco Albenga e Pgs Arma Taggia-Sarzanese. Completano il turno Ala Bianca Ameglia-A.S. Savona e Primavera Imperia-Manutenzioni Varazze.

Nella C femminile la capolista Arredapiccoli Andora, che guida con 48 punti, è ospite dell'Imagro Genova che invece si trova in terz'ultima posizione con soli 15 punti all'attivo. Per [redacted] team ponentino l'occasione di cogliere la diciasettesima vittoria stagionale. Obiettivo francamente facile da ottenere tenendo conto anche della regolarità dei risultati conseguita dalla prima della classe. Il Matuzia, che occupa la seconda posizione a quota 45, è ospite del Cella ed anche qui non ci dovrebbero [redacted] problemi per conseguire l'intera posta. L'Hertz Ortonovo, che per il momento occupa la terza piazza, gioca sul parquet del Turistar Spezia in una delle partite più interessanti della giornata. La Maurina, che si trova [redacted] coda alla classifica (dazio da pagare all'inesperienza, sostengono tecnici e dirigenti che hanno dovuto gestire un gruppo di giovani giocatrici) va sul parquet dell'Admo Lavagna e per le imperiesi sarà difficile strappare qualche punto. Interessante si presenta anche il derby Casinò Sanremo-Vallecrosia con le padrone di casa che però partono nettamente favorite dal pronostico. Completano il turno Recco-Arenzano e Normac-S. Pio X Loano Toirano.

Nella D maschile i giochi sono praticamente fatti [redacted] Levanto e Tigullio nettamente al comando e [redacted] sei lunghezze di vantaggio sul Rapallo che occupa la terza posizione. Oggi il Tigullio ospita il Cogoleto mentre il Levanto osserva un turno di riposo. Il Rapallo attende l'Entella [redacted] il Dego, ottimo quarto ed autore di un campionato da incorniciare, è ospite dell'Ego. Infine la Carisa Esi, con diversi elementi che sono sotto l'osservazione dei tecnici della prima squadra, attende il Techne Ceparana.

Nella D femminile è costretta ad emigrare la capolista Bowling Diano Radio 103 che attende l'Arma in una partita apparentemente [redacted] storia. Il confronto si giocherà ad Andora alle 21. In settimana, con un comunicato stampa, i dirigenti della compagine capolista hanno lamentato la difficile situazione relativa agli impianti che coincide con [redacted] mento in cui le imperiesi [redacted] alla ricerca della matematica certezza di saltare la categoria. Tra i match da seguire Vallestura-Sabazia ed [redacted] derby Vbc Savona-Carcare. Da segnalare infine che domani con inizio alle 15 nel palazzetto dello sport di Varazze si svolgerà la prima giornata del campionato regionale Under 13 maschile con Cogoleto, Igo Genova e Albisola. [g. o.]

[redacted] basket offre gli appuntamenti-clou

Tocca a Kanguro [redacted] Ospedaletti

Due turni decisivi, per la Kanguro Cestistica Savonese, per restare ancora nella serie B femminile.

La compagine della presidentessa Mirella Oggero affronta domani (palazzetto dello sport di [redacted] Tardy e Benech, [redacted] 18,30) l'Athletic in [redacted] scontro decisivo: «Si - attacca la numero uno del sodalizio savonese - adesso [redacted] abbiamo proprio più alternative. Contro le genovesi sarà un vero e proprio spareggio. Se le [redacted] andranno bene, e speriamolo vivamente considerato che affrontiamo una squadra che è [redacted] a quota zero, dovremo poi attendere lo scontro del turno successivo in casa del Mirafiori. Siamo fiduciose: non dimentichiamo che usciamo da una sconfitta con il Cossato maturata soltanto negli ultimi minuti di gioco».

Va [redacted] questo punto ricordata la classifica che vede già condannate Athletic, Moncalieri [redacted] Vercelli, e la Cestistica a 16 punti preceduta [redacted] quota 18 da Rivoli [redacted] Mirafiori, con Viareggio [redacted] Le Mura [redacted] 22. Conclude la Oggero: «Le possibilità [redacted] sono. Certo sarà fondamentale passare a Torino. Ma, ripeto, l'atteggiamento messo in mostra dalla squadra nelle ultime settimane è sicuramente positivo».

Capitolo C2 maschile con [redacted] sfide della prima giornata di ritorno che partono [redacted] il Follo che guida la classifica [redacted] q[redacted] 18, seguito da Autorighi Chiavari e Ospedaletti [redacted] 16. E la compagine chiavarese [redacted] riceverà domani, alle 18, la visita del Riviera Savona in una partita che si annuncia molto interessante come annuncia il dirigente Alessi: «Sulla carta partiamo battuti. L'Autorighi è squadra solida, ben assestata, con giocatori da doppia cifra. Quindi poco da fare per noi. Ma provarci non costa nulla, considerato che recuperiamo anche Di Mauro».

L'Ospedaletti è invece impegnato a Rapallo in una partita molto importante per il team di Lupi: «La classifica è ancora aperta ma già in questa prima di ritorno potremo iniziare [redacted] sciogliere qualche dubbio. Speriamo che tutto possa procedere per il meglio. La squadra sta giocando b[redacted] e [redacted] non ci saranno problemi abbiamo speranza [redacted] lottare, in questa seconda fase del torneo, per il primo posto».

Chi è tranquillo è invece il Casinò Sanremo che gioca contro il Sestri Levante. Il team matuziano, che ha due punti in classifica, è comunque soddisfatto. Aver centrato la seconda fase del torneo è stato decisamente un risultato prestigioso, per un sodalizio partito con il solo obiettivo di arrivare alla salvezza. [g. o.]

[redacted]

Tra gli atleti savonesi ha brillato anche Lapel

Marullo e Pignone d'oro a Genova Prà

Nella gara d'esordio del campiona[redacted] regionale due atleti della Lni Canottieri Savona sono saliti [redacted] gradino più alto del podio, mentre altri hanno conquistato buoni piazzamenti. Nel singolo Junior secondo anno, [redacted] per il diciottenne Matteo Marullo che comincia a far valere l'esperienza di un [redacted] di gavetta. A Genova Prà [redacted] è imposto in una gara con sette concorrenti, che ha condotto restando sempre in testa fino ad infliggere un distac[redacted] di ben 4 barche a Sotteri [redacted] Rowing Club Genovese e a Canese della Velocior Spezia. Silvano Porrini, allenatore della Velocior che ha portato vari atleti alle Olimpiadi, ha chiesto la disponibilità di Matteo a far parte di [redacted] «4 [redacted] coppia» ligure da portare alle gare nazionali di Piediluco. Marullo ha accettato con entusiasmo e sarà [redacted] gara nella Pasqua del canottiere, ad aprile all'idroscalo di Milano.

[redacted] singolo Ragazzi secondo anno, oro per Flavio Pignone. Il portacolori della Lni Savona, [redacted]di[redacted] anni, in una gara con quattro concorrenti ha condotto i primi 600 metri sulla [redacted] del sanremese Napoli. Poi spinto dai supporter savonesi ha preso il largo vincendo con largo distacco. Nel singolo [redacted] argento per Federico Lapei che non ha corso nella propria categoria dei pesi leggeri, ma ha remato nella categoria superiore perchè nella stessa giornata [redacted] iscritto alla gara in doppio assieme al senior Agostinelli. Così si è trovato contro un avversario esperto e irriducibile come il sanremese Alberti, quarantenne tutt'ora in evidenza nelle gare nazionali, che ha vinto [redacted] una barca di vantaggio. Alla fine Federico è apparso comunque soddisfatto della [redacted] prova, avendo superato Bucchicchio della Canottieri Sanremo. Lapel ha conquistato [redacted] coppia [redacted] Agostinelli anche il bronzo nel doppio senior, mentre nel singolo under 23 argento per Daniela Taverna, superata sul traguardo da Michela Muzzi dell'Elpis. Negli Allievi B esordio per gli undicenni Fabio Beccaria e Mattia Varone impegnati sui singoli 7,20 in una [redacted] di [redacted] metri. Pur non trattandosi di una gara ufficiale, [redacted] [redacted] leve [redacted] canottaggio hanno dato vita ad una bella gara vinta da Fabio Beccaria. [r. p.]

NUOTO

Alessia Oliva, Cristina Soncini, Massimiliano Pelle e Cristina Lari hanno fatto incetta di medaglie in Lombardia

Nella Crema dei Masters c'è anche l'Amatori

Nuovi, eccellenti risultati per il settore post-agonistico biancorosso

SAVONA

I «master» dell'Amatori Nuoto Savona di nuovo in evidenza, stavolta alla terza edizione del Trofeo Città di Crema. Gli atleti biancorossi hanno ben figurato cogliendo numerosi primi posti e ottimi piazzamenti, anch[redacted] erano soltanto quattro coloro che hanno partecipato alla manifestazione su ben millecinquecento al via.

Nei 50 dorso femmine sul gradino più alto del podio [redacted] salita Alessia Oliva, nella categoria master 30. La campionessa italiana in carica, che quest'estate a causa di [redacted] brutto incidente ed una mano ha dovuto restare a lungo lontana dalle piscine, si è anche imposta nei 100 dorso mettendo in evidenza quella tenacia che [redacted] contradistingue da sempre.

Cristina Soncini nella categoria master 35 è salita sul podio con un argento conquistato nei 100 dorso. La Soncini ha vinto anche un bronzo nei 200 stile libero. Sempre nella categoria master 35, ottimo secondo posto per Massimiliano Pelle. Il biancorosso ha conquistato la medaglia d'argento nei 100 dorso. Non pago di questo risultato, ha lottato fino all'ultimo nei 100 stile libero dov'è riuscito a cogliere la medaglia di bronzo.

Nei master 25 Cristina Lari si è dovuta accontentare del quarto posto [redacted] 100 dorso. Adesso il gruppo «master» si sta preparando con grande impegno e determinazione per i prossimi campionati italiani: anche in quell'occa[redacted] i savonesi vogliono dire la loro. Soddisfatto il presidente Ambrogio Zaro: «La nostra società, come si può notare, spazia dai giovani ai master. Questo [redacted] un segno importante per la continuità della nostra attività. Sono in molti coloro che dopo aver [redacted] l'attività agonistica, si gettano nel gruppo master ottenendo ottimi risultati. Altri invece, seguono magari le orme dei figli e vengono ad iscriversi da noi. Sono davvero soddisfatto di questo settore, e le medaglie conquistate a Crema sono la conferma che squadra e società lavorano bene». [r. p.]

[redacted] i «regionali»

Nella piscina del palasport di scena i migliori atleti di [redacted] specialità che vanta grandi specialisti liguri

Un gruppo di giovani del salvamento del Doria Nuoto Loano: domani i «regionali»

LOANO. Dopo i Campionati italiani primaverili prosegue la lunga stagione del nuoto di salvamento che propone domani, nella piscina del palazzetto dello sport, i campionati regionali riservati a tutte le catego[redacted] La manifestazione, organizzata dalla Doria Nuoto Loano, precede un aprile ricco [redacted] appuntamenti concentrati sui campionati italiani in programma a Roseto degli Abruzzi dal 12 al 14 ed il classico «Trofeo Spada» che [redacted] svolgerà a Bardonecchia dal 18 al [redacted] (i campionati italiani estivi [redacted] stati assegnati a Roma che li ospite[redacted] [redacted] 26 al 29 luglio).

Dunque, attenzione puntata sulla rassegna pomentina con riflettori accesi sugli atleti di [redacted] ed in particolare su Ari Brunengo che, dopo [redacted] in buona luce [redacted] Esordiente (dove ha conquista[redacted] nei B il titolo di campione regionale) è salito sul gradino più alto del podio nella rassegna tricolore primaverile svoltosi a Grosseto otteendo l'oro nel percorso misto (ma non [redacted] dimenticato l'argento nel trasporto del [redacted]ino e il bronzo nel nuoto sub). Lui del resto fa parte di [redacted] squadra che ha espresso atleti [redacted] talento sia in campo femminile che tra i maschi. La squadra è diretta da Cristina Castelli e Gian Nicola Pecchioni.

Alla rassegna in programma domani, che inizia alle 9 per concludersi nel tardo pomeriggio, prendono parte tutti i sodalizi liguri. Alle medaglie puntano, oltre che gli atleti di casa, l'Amatori Nuoto Savona e la Val Bormida nella quale figura [redacted] atleta di punta Marcella Prandi, campionessa europea che non ha bisogno di presentazioni. Occhio anche al Bogliasco (che [redacted] presenta con 42 nuotatori) e le compagini genovesi in grado [redacted] lottare per i primi piazzamenti. La [redacted] gna si presenta anche interessante in vista dei prossimi appuntamenti nei quali il salvamento ligure è intenzionato a lottare a testa altra con i migliori sodalizi nazionali. [g. o.]

BALON

Taggese e Maglianese sfidano i padroni di [redacted]

La stagione 2001 comincia con il «triangolare» di Ceva

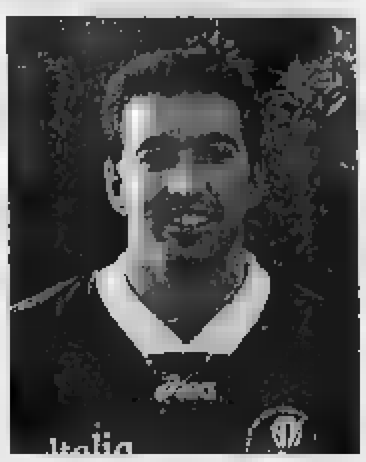
Sciorella è tra i più attesi della stagione

Domani dalle 14,15 un grande e importante torneo si svolgerà a Ceva per inaugurare la stagione 2001. Organizzato dalla società Cevabalon, si sfideranno la Maglianese di Paolo Danna, la Tagge[redacted] [redacted] Dennis Leoni e il Ceva di Gallarato. Il torneo offrirà un menu di sicuro interesse e ricco di sorprese: [redacted] parte Danna che proprio a Ceva [redacted] la B proiettandosi nella massima serie con uno score di tutto rispetto, quest' [redacted] 3 assoluto, dall'altra la coppia del futuro ,il giovane Dennis Leoni con l'esperto Aicardi. Leoni nel '99 proprio nello sferisterio di Ceva vinse la partita di spareggio del torneo cadetto, in una finale al cardiopalma contro l'attuale alfiere del Ceva Balon, il ventunenne Luca Gallarato. Il Torneo sarà legato al ricordo di un giovane cebano scomparso prematuramente e i cancelli dell'impianto [redacted] no già aperti alle 13. Si parte con la sfida Maglianese (Danna)- Ceva (Gallarato), la perdente se la vedrà [redacted] Taggese di Leoni e Aicardi, infine questi ultimi affronteranno la vincente della prima partita.

Al mattino alle 10,30 si sfideranno, sempre a Ceva, ancora in un mini torneo a tre squadre, [redacted] formazioni Pulcini di Doglianese, Speb e [redacted]. Rocco di Bernezzo. La scorsa settimana [redacted] il maltempo l'ha fatta da padrone e l'atteso torneo Alpi Marittime con Taggese, Doglianese e Ceva [redacted] stato rinviato al primo aprile sempre a Taggia. La Doglianese ha affrontato in amichevole la Subalcuneo di Bellanti, campione d'Italia. Ha prevalso la Doglianese [redacted] per 7-6. Sono sfide che servono per vedere all'opera le squadre di serie A impegnate nell'imminente [redacted] di stagione. Sabato 7 e domenica 8 aprile ad Alba [redacted] in programma la Coppa Italia Sprint, mentre il campionato prenderà il via il 13 e 14 aprile.

Intanto la Spes L'Eco Savona [redacted] è iscritta alla C2 con l'intenzione di centrare la finale. La compagine del presidente Pietro Ivaldi si affiderà ancora in battuta a Adriano Manfredi. Sabato 7 aprile alle 15 ad Andora [redacted] salone delle opere parrocchiali di San Giovanni è in programma l'assemblea elettiva del Comitato regionale. Candidato unico alla presidenza Pietro Ivaldi di Savona, mentre il rappresentante [redacted] giocatori [redacted] Mariano Papone. [redacted] Andora [redacted] svolgeranno anche le elezioni del Consiglio federale. La Liguria presenterà due candidature: il consigliere uscente Oliveri e l'imperiese Ramone. [r. p.]

[redacted]

Per il club ingauno è arrivata una raffica di titoli Uisp alla rassegna provinciale

[redacted] e Lene [redacted] di primavera

La società savonese entra negli Interregionali di C

Proseguono gli appuntamenti con la ginnastica artistica. A livello federale si è disputata la seconda prova [redacted] campionato di serie C che hanno qualificato alla fase interregionale due rappresentative della Fratellanza Ginnastica Savonese. La [redacted]dra maschile, nella prova che si [redacted] svolta nel palazzetto dello sport di Savona, ha recuperato diverse posizioni rispetto alla prima prova (la A di sette punti, la B di otto).

La rappresentativa che ha centrato la qualificazione era' composta da Marco e [redacted] Gatti, Mattia Rusia, Luca Baccino, Andrea Bianchi, Marco Fregiano e Mario Nocchieri. La squadra femminile, che si è piazzata al quinto posto assoluto è secondo i tecnici una valida promessa per le prossime stagioni.

Afferma il presidente Giometti: «La stagione è iniziata nel migliore dei modi. Siamo una delle migliori realtà liguri e possiamo competere alla pari con team che godono di una organizzazione a livello professionistico».

Prosegue anche l'attività Uisp con le società savonesi (nelle quali militano anche diverse ginnaste delle provincia di Imperia) sempre in evidenza. L'ultimo appuntamento si è svolto al palazzetto dello sport di Toirano con il campionato provinciale a squadre.

La manifestazione ha registrato la presenza di A.S. Loano, Maremola Pietra, U.S. Villanovese, 2A Albisola, Borghet[redacted] e A.S. Lene 2000 che ha organizzato l'evento. E la compagine diretta da Elena Pizzo è stata la protagonista di que[redacted] rassegna che ha visto [redacted]reggiare davvero delle ginnaste giovanissime, molte delle quali al l[redacted] primo appuntamento ufficiale.

Nella categoria Giovani A il team albenganese [redacted] salito sul gradino più alto del podio con Silvia Sesia, Donatella Arnaldi, Roberta Fenocchio, Ilaria Campana, Cristina Galluccio, Veronica De Toma e Martina Piseddu. Qui il secondo posto è stato occupato dalla 2A Albisola ed il terzo dal Maremola.

Nelle Allieve il team della Pizzo ha ottenuto il primo posto con Roberta Petriglieri, Michela Paolino, Marianna Manfredi, Giulia Bogliolo, Erika Isnardi, Selene Putaggio, Svetlana Parolini. Secondo posto per la 2A e terzo per [redacted] Loano.

Nelle Allieve «B», ancora un successo della compagine albenganese che ha preceduto Loano e Maremola. Nella categoria Junior affermazione di Loano. Nel complesso l'appuntamento di Toirano ha messo in luce il buon stato di forma della ginnastica savonese sempre ricca di nuovi talenti. [g. o.]

Giorgetti vola negli Olympic Gold e trascina il club biancorosso

Miss: lotta Ferrando-Vecchietti Tra i giovani emerge l'Athena

Prima e Seconda a tutte le cure

Fra oggi e domani una valanga di partite decisive per il futuro

Si giocherà [illegible] le [illegible] nel week-end riservato al girone A di Prima Categoria ed ai due raggruppamenti di Seconda. Partite dal primo pomeriggio di oggi, posticipi serali per riprendere poi domenica mattina e chiudere con Pontedassio-Don Bosco che si giocherà domani alle 20,30. Insomma nel fine settimana in cui riposa la A ci hanno pensato i tornei più piccoli a programmare [illegible] immersione di calcio a tempo pieno.

PRIMA CATEGORIA La capolista Varazze (punti 43) è ospite della Carcarese (39) in quello che può definirsi come un incontro chiave della nona di ritorno. I nerazzurri inseguono una tredicesima vittoria stagionale che potrebbe, a questo punto del campionato, [illegible] decisiva per il salto di categoria. I valbormidesi, dal loro canto, confermando l'ottimo stato di salute [illegible] nelle ultime uscite hanno la ghiotta possibilità di alzare notevolmente le loro quotazioni per mirare al primo posto finale. Insomma una partita da tripla che si gioca domani alle 16. L'Altarese (41) cercherà di rima[illegible] in corsa strappando tre punti allo Speranza (25) che a sua volta vuole muovere la classifica per motivi opposti. La partita non è di facile interpretazione perchè i savonesi hanno dimostrato, in questo girone di ritorno, di avere una certa dimestichezza nel mettere in difficoltà le compagini di vertice.

Domani sera alle 20,30 gioca una delle sue ultime carte il Pontedassio (38) contro il Don Bosco Vallecampo (32). I padroni di casa avranno il vantaggio di scendere in campo conoscendo l'esito dei confronti del pomeriggio e questo, in una fase importante del campionato, non è poi un aspetto secondario. Domani mattina alle 10,30 va invece in scena Portovado (23)-Borgio Verezzi (28), partita di vitale importanza per il team di Bovero che non può permettersi di lasciare inalterata la classifica. Tutte alle 16 le altre partite: Andora (16)-Pallare (36); Bordighera (22)-Celle (34); Pontelunngo (23)-Ospedaletti (32); Riviera dei Fiori (38)-Bardineto (20).

SECONDA CATEGORIA Precedenza al girone B con la capolista Mallare (59) che vuole ipotecare il vertice nell'anticipo serale in programma alle 20 a Quiliano contro il Valleggia (18). A ben vedere però la partita più importante della settima di ritorno è Veloce (49)-Spotornese (39) che si gioca a Zinola oggi pomeriggio alle 15. Per il team [illegible] Giorgio Levo una delle ultime occasioni per poter ancora mirare al salto di categoria. Oggi, ma la partita ha poco valore, si gioca anche alle 16 Cengio (33)-S. Nazario (32) mentre il match Letimbro (8)-Priamar (15) è in programma domani alle 18. Si giocheranno invece alle 15 gli altri confronti e cioè: Albatross (46)-Cosseria (51), altro match importante del[illegible] giornata, Calizzano (52)-Murialdo (14); Plodio (29)-Rocchette[illegible] (44); Aurora (17)-Millesimo (31) e Piana (22)-S. Cecilia (23).

Nel girone A la capolista S. Ampelio (56) è ospite del Pontevecchio (27) mentre il Ceriale (55) è atteso dal Riva (7). Turno di riposo per S. Stefano (37) e Borghetto (23) che doveva affron[illegible] il Calice che si è invece ritirato. Completano il turno: Dolcedo (36)-S. Bernardino (7); S. Biagio (31)-Taggese (26); S. Filippo (27)-Intemelia (47) e S. Matteo (35)-Costacipressa (31). [g. o.]

Nanni De Marco

Valanghe di schede per i nostri referendum, dagli Olympic Gold ai settori giovanili, ma in questo momento spicca la battaglia a colpi di voti per le Miss dello Sport.

Miss dello Sport. I pescasportivi dell'edicola Peri ril[illegible] la loro miss Daniela Ferrando. Alle sue spalle risale Laura Vecchietti sincronette di Loano e la grande novità di questo concorso, Eluana Gaggero, sub di Legino votatissi[illegible] dai fans della Wezz Acconciato[illegible] Situazione: 2410 Daniela Ferrando (pesca); 1940 Laura Vecchietti (sincro); 1450 Leda Galimberti (canoa); 1310 Eluana Sexi Gaggero; 1180 Ariela Peira (canoa); 1140 Mara Andina (canoa); 870 Barbara Vernazza (ginnastica); 854 Cristina Carella (volley); 840 Alice Demelas (volley); 600 Alice Balbo (sincro); 400 Carla Bottaro (basket); [illegible] Elena Pastorino (calcio); 398 Valentina Calcagno (basket); 389 Anna Astesiano (volley).

Valanga di voti per Alex Giorgetti

Settori giovanili. Grande momento del settore giovanile dell'Athena pallanuoto che raccoglie grandi consensi e migliaia di schede con i due scatenati Alex: Giorgetti e Aramu. Situazione: 2900 Rari Nantes Athena; 1800 Hp Savona On Line; 1200 Polisportiva Quiliano; [illegible] Canoa Sabazia Savona; 612 Speranza Lavagnola; 610 Varazze Calcio Femminile; 600 Bocciofila Savona; 514 Alba Docilia Atletica; 370 Savona Calcio; 312 Panucci Scuola Calcio; [illegible] Legino. Ed ora gli «Olympic».

Atletica: 935 Emanuele Esposito; 890 Riccardo Negro; 700 Valerio Brignone; 410 Simona Del Sante; 160 Francesco Damonte; 150 Gio[illegible] Varoli; 130 Francesco Tobia.

Calcio femminile: 740 Alessia Pastorino; 310 Anna Astesiano.

Sci: 250 Giorgia Chinazzo; 235 Alessio Bergia.

Basket: 1650 Flavio Peri; 1610 Matteo Lima; 620 Claudio Minuto; 370 Alessia Bottaro; 350 Susy Bonfiglio; 300 Cristina Oliveri.

Nuoto e pallanuoto: 2270 Alex Giorgetti; 1600 Davide Vecchio; 1250 Eleonora Fogliacco; 1090 Angelo Angiollieri; 840 Manuela Prandi; 612 Alex Aramu; 600 Maurizio Felugo; 280 Enrico Camardella.

Pattinaggio: 2900 Fed[illegible] P[illegible] 2750 Fabio Carrara; 830 Matteo Polletti; 390 Diego Alboni; [illegible] Daniele Fiorato; 340 Erika Piva; 280 Valentina Savio; 270 Elena Pichierri.

Boxe: [illegible] Fabrizio Ferraro; 410 Paola Boagno; 240 Flavia Agostini.

Tennis: 2100 Mosè Navarra; 270 Patrizia Fracchia.

Tennis tavolo: 210 Aron Ceccarelli.

Karate: 1880 Martina Bartoli.

Scherma: 150 Fabrizio Audino.

Lotta: 410 Felice Peluffo.

Volley: 1370 Viola Scotto; 1200 Alice Demelas; 1010 Cristina Carella; 570 Anna Astesiano; 380 Silvia Basso; 300 Giancarlo Silvestrini.

[illegible] 1690 Ariela Peira; 1240 Davide Parodi; 512 Luca Giancardo.

Corsa campestre: 170 Davide Semenza; 160 Yuri Cameirana.

Ginnastica ritmica: 910 Irene Moraglio.

Pattinaggio artistico: 160 Alice Allarchi.

Rally: 716 Marco Bocca; 512 Fulvio Florean.

Tiro a volo: 560 Fabrizio Garbero.

Hockey on line: 240 Gabriele Monaco.

Hockey prato: 210 Carlo Acerbi, 200 Andrea Ponti.

Scherma: 350 Fabrizio Zodino.

Calcio: 510 Alessio Salis; 470 Rino Cerasolo; 140 Ghirardelli Finale; 130 Massimo Anselmi.

Equitazione: 130 Elisa Aicardi; 120 Lorenzo Gagliotto; 110 Tiziana Bernadello.

Ciclismo: 200 Riccardo Schincaglia; 190 Agostino Oliveri; 185 Mauro Armellino; 170 Alberto Ghisellini; 150 Marco Grimaldi; 146 Andrea Timo; 130 Flavio Alesiani.

Ginnastica artistica: 150 Marta Barile; 140 Samanta Formica; 130 Barbara Gova; 125 Laura Ruggeri.

12ª TAPPA SAVONA GOAL 2001

G.P. SCULTORI ORAFI 7 SV

Domenica 25 marzo 2001

1	VOLPIANO - SAVONA	
2	VADO - GRASSORUTESE	
3	[illegible] - [illegible]	
4	[illegible]	
5	PONTEDECIMO - ALBENGA	
6	QUILIANO - PIETRA	

OLYMPIC GOLD "CENTRO CALCIO"

LA MISS DELLO SPORT È: .....

1 - Atletica .....
2 - Basket .....
3 - Nuoto .....
4 - Pattinaggio .....
5 - Volley .....
6 - Altri sport .....

Nome ..... Cognome .....

BAR [illegible] TEAM .....

Ed oggi, riflettori sul Legino

Rovente anticipo col Mignanego Si gioca anche per D ed Eccellenza

Sabato ricco di anticipi ad iniziare dal girone A della serie D che propone Borgoma[illegible] (45)-Borgosesia (31). La partita interessa più le compagini che sono coinvolte nella zona bassa della classifica. Il team ospite infatti segue di due lunghezze la Sanremese e precede di tre la Sestrese: due liguri che saranno curiose [illegible] v edere come va a finire questa anteprima della undicesima di ritorno.

La partita si gioca alle 15, come del resto in Eccellenza la sfida Busalla (39)-Bolzanetese (23) con i padroni di casa all'inseguimento dell'undicesima vittoria stagionale. Tre punti consentirebbero inoltre [illegible] genovesi [illegible] superare, almeno per un giorno, il Fo. Ce. Vara che occupa il secondo gradino del podio. [illegible] la piazza d'onore si sa, in un campionato che è sotto il diktat del Vado, è importante per accedere agli spareggi [illegible] le seconde degli altri raggruppamenti.

Ma forse l'anticipo più atteso è nel girone A di Promozione dove è in programma Legino (23)-Genoa club [illegible]ignanego (54). La partita del «Ruffinengo» interessa davvero le zone alte e di bassa classifica. Se i genovesi oggi conquisteranno l'intera posta (e l'impresa non è impossibile) metterebbero una seria ipoteca sul salto di categoria, tenendo a debita distan[illegible] il Finale. Il Legino, dal canto suo, deve muovere la classifica visto che occupa la penultima piazza insieme ad Alassio e Ligorna. All'andata si imposero per 3-0 i genovesi ma va anche detto che il team del presidente Carella spesso quest'anno ha ottenuto punti contro le compagini più accreditate. [g. o.]

Cicloamatori

Oggi scatta Il Giro della Liguria

Il ritorno del grande ciclismo sulle nostre strade ha portato la Liguria a il [illegible] spendido entroterra alla ribalta. Oggi donne e uomini professionisti sono di scena nelle rispettive «Sanremo», le prime con partenza da Varazze e gli altri da Milano con un percorso inedito ed affascinante.

Ma non si fermano i cicloamatori che nell'occasione danno vita al 13° Giro della Liguria, un graditissimo ritorno preparato e voluto dall'Udace provinciale in collaborazione [illegible] Giulio Ricciardi, sportman unico nel [illegible] genere. Prima tappa oggi a Pontinvrea con una scelta modificata all'ultimo momento visto che la Sanremo transita da Sassello a scende verso il mare attraverso la picchiata sulle Stelle e sulle Albisole.

Prima tappa ligure con il nuovo tracciato del circuito di Pontinvrea con l'ascesa di quattro volte del Bricco Ferriere, organizzazione Poggio Savona, partenza alle 15. Domani seconda frazione a Calvari (Genova), nel comune di S. Colombano Certenoli a pochi chilometri da Chiavari con un circuito su strada (con salita) per 10 giri, frazione 64 chilometri. Si salta poi a sabato 31 con la terza tappa a Borghetto per [illegible] chilometri, partenza alle 14,30. Chiusura del Giro Ligure con la quarta tappa programmata il primo aprile sul classico circuito di corso Italia a Genova con 20 giri per 80 chilometri.

Premi per tutti i partecipanti, ai vincitori i trofei Corrado Ricciardi, Olmo, Stefano Fabiano, Macellerie Valente. Domenica 1° aprile [illegible] gareggerà poi anche a Savona per l'organizzazione Unlac Diotto la gara a ricordo dello sportivo Stefano Baglietto che avrà un percorso particolare, a cronometro dalla superstrada alla Madonna del Monte e arrivo al Forte di Monte Ciuto di 6 chilometri, due le classifiche: strada e «mtb».

Quindi, domenica 8 aprile a Cadibona torneranno i bikers con quattro giri del circuito della Miniera per il GP Unlac mtb. Partenza alle 15. Sempre domenica 8 ma al mattino a Savona grande raggruppamento [illegible] amanti del ciclismo con «In giu pé Sanna», circuito cittadino con partecipazione aperta a tutti. Ritrovo in piazza Sisto IV alle 8, partenza alle 9,30. [n. d. m.]

ATLETICA LEGGERA [illegible]

Gare riservate ai giovani

Grande successo degli Spring [illegible] a Celle Ligure

CELLE LIGURE. Promuovere l'atletica, soprattutto tra i giovani. E'questo lo spirito che ha animato gli «Spring Games 2001» che si sono svolti sotto l'egida del Centro Atletica Celle Ligure in collaborazione con il Comune. Le aspettative degli organizzatori [illegible] andate deluse visto che all'appello hanno risposto numerose società provenienti da diverse provincie. Alla fine sono stati oltre 200 i ragazzi (tra 5 ed i 15 anni) che si [illegible] divertiti gareggiando, ma soprattutto giocando, in nome della «regina dello sport». E tra i partecipanti lo squadrone dell'Atletica Carlo Viola di Pont Saint Martin a pochi chilometri da Aosta.

Grande successo ha avuto il tradizionale «Giro del Centro Storico» [illegible]nte in una prova di resistenza su distanze differenziate. Spettacolari [illegible] no state poi le prove, che [illegible] sono svolte sull'arenile (e seguite da un folto pubblico) di salto in lungo e getto del peso e non è escluso che questo esperimento non possa [illegible] ripe[illegible] [illegible] estate. Da ricordare anche i percorsi a staffetta e la spettacolare prova di velocità sui 50 metri indoor, disputata sotto la galleria del Lungoma[illegible] Crocetta. Inso[illegible] una bella promozione per l'atletica che [illegible] è potuta realizzare anche grazie al contributo della sezione dell'Avis che ha predisposto diversi punti di ristoro. Al termine premiazioni per tutti, con apposito attestato. Ma gli appuntamenti promozionali non si esauriscono qui: il 7 aprile allo stadio Olmo sarà la volta del classico Triathlon di Primavera, aperto a tutti. Il [illegible] aprile, sempre in questa struttura si svolgerà «Atletica per gioco», riservato ad alunni e alunne delle scuole medie di Varazze e Celle. [g. o.]

[illegible]

Una società in crescita

Con la «Musurakai» Borghetto entra nel giro che conta

BORGHETTO. E' iniziata nel migliore dei modi la lunga stagione del karatè per l'A.G. Musurakai, diretta dal maestro Antonio Musuraca (cintura [illegible] 4° Dan). La società ponentina si è infatti brillantemente comportata nelle qualificazioni per i campionati italiani che si sono svolti nei giorni scorsi al Palazzetto dello Sport di [illegible] Tardy e Benech a Savona.

Nella categoria Esordienti, specialità Forma, ha ottenuto [illegible] qualificazione alla rassegna nazionale che si terrà ad Ostia nel mese di maggio Dajana [illegible]ngo che, fin dai turni di qualificazione, ha messo in l[illegible] tutto il [illegible] talento. Ottimo [illegible] stato anche il comportamento di Sara Musuraca che si è laureata campionessa ligure superando una concorrenza quanto mai qualificata.

Nella categoria Senior, specialità forma, è stato Luca Colonna a mettersi maggior[illegible] in luce ottenendo senza problemi la qualificazione [illegible] campionati italiani. Invece nella categoria Senior, [illegible] nella specialità Kumitè (Combattimento), fino a 70 Kg, ha ottenuto [illegible] qualificazione agli italiani mettendo in luce tutto il suo talento. Per lui la qualificazione ai campionati italiani che, per questa categoria, si svolgeranno a Palermo il 7 e 8 aprile. La spedizione ponentina si è completata con la partecipazione di Stefania Piazza, [illegible]aglimbene e R[illegible] B[illegible]

Nei prossimi [illegible] la A.G. Musurakai prenderà parte alle principali rassegne che si disputeranno sul territorio nazionale. E anche in queste occasioni non ci dovrebbero esserci difficoltà per centrare importanti obiettivi. [g. o.]

Per la pubblicità su: LA [illegible]

PK publikompass

P.zza G. Marconi, 3/5 - 17100 SAVONA
Tel. 019.814.857 - Fax 019.801.808

Scopri qual è la C nel tuo DNA.

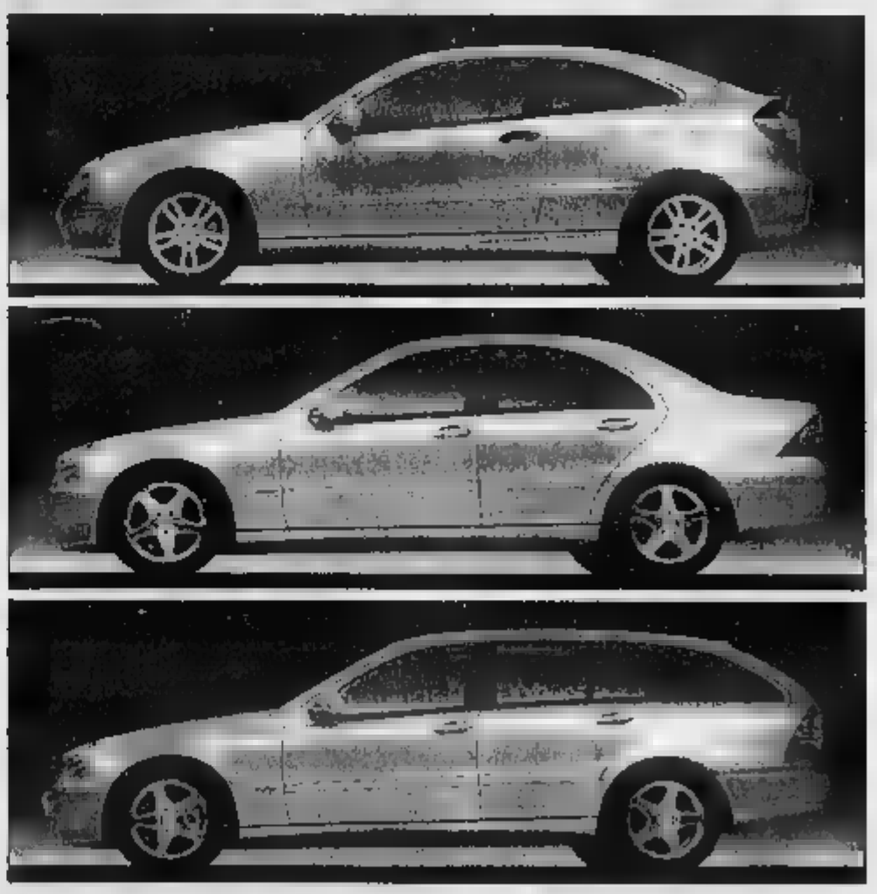

Sportcoupé, Berlina o Station Wagon?
Sabato 24 e domenica 25 marzo Ci darai la risposta.

GINO S.p.A.
CUNEO - Via Torino, 234 - Tel. 0171/41.07.77
ALBA - C.so Bra, 8 - Tel. 0173/44.22.25
ASTI - Via G. Cabolo, 2/4 - Tel. 0141/49.27.77
SAVONA - Via Nizza, 59/R - Tel. 019/86.22.20
ALBENGA - Reg. Torre Pernice, 2/A - Tel. 0182/58.911
SANREMO - Via P. Agosti, 188 - Tel. 0184/59.14.44

Mercedes-Benz

NUOVA FIAT PUNTO EL. MAI COSÌ RICCA.

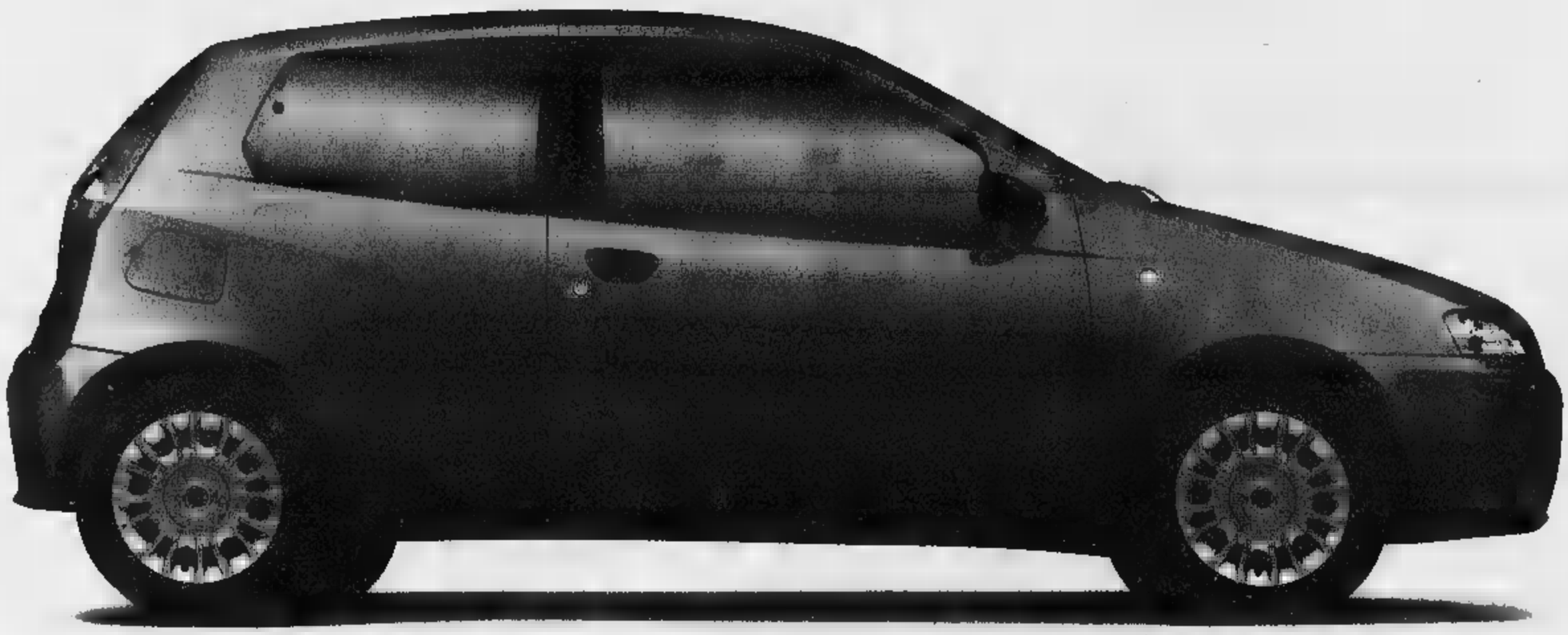

VENITE A PROVARE LA NUOVA GAMMA PUNTO CON I MOTORI JTD COMMON RAIL SABATO 24 E DOMENICA 25 MARZO PRESSO LE CONCESSIONARIE E SUCCURSALI FIAT.

EL	ELX	HLX	SPORTING
Airbag lato guida Follow me home Alzacristalli elettrici e blocca porte + Paraurti verniciati + Trip computer e contagiri + Nuovi interni ▪ Nuove motorizzazioni 1.2 16v 80cv e 1.9 JTD 80 cv ▬ Dualdrive	Allestimento EL ▪ Dualdrive + Climatizzatore con filtro antipolline + Sedile posteriore sdoppiato ▪ Telecomando apertura/chiusura porte + Volante e sedile guida regolabili in altezza	Allestimento ELX + Retrovisori elettrici + Fendinebbia integrati + Autoradio Blaupunkt con 6 altoparlanti e subwoofer da 100 W + Sistema di navigazione satellitare Blaupunkt con Travel Guide + CD changer	Allestimento ELX + Cerchi in lega sportivi + ABS con EBD + Cambio 6 marce + Plancia e rivestimento interno sportivo + Autoradio Blaupunkt con ▪ altoparlanti e subwoofer da 100 W + Sistema di navigazione satellitare Blaupunkt ▬ Travel Guide + CD changer

FINO AL 20/4 A PARTIRE DA LIRE 16.400.000 (Euro 8.469,09).
CON L'USATO CHE VALE ZERO, ED IN PIÙ PUOI AVERLA CON SOLO 1 EURO DI ANTICIPO.

www.buy@fiat.com ▬▬

LA PASSIONE CI GUIDA. FIAT

AFFARI IN LIBERTÀ

TEMPO LIBERO
FITNESS
ARREDO GIARDINO
CASALINGHI
ELETTRODOMESTICI
ALIMENTARI

DAL
19
MARZO AL
1
APRILE

www.bennet.com

I PREZZI POSSONO SUBIRE VARIAZIONI NEL CASO DI EVENTUALI ERRORI TIPOGRAFICI. RIBASSI O MODIFICHE ALLE LEGGI FISCALI. LE FOTO SONO PUBBLICITARIE INDICATIVE. OFFERTA VALIDA DAL 19 MARZO AL 1 APRILE 2001 SALVO ESAURIMENTO SCORTE

bennet

TECHNO WAY OF LIFE.

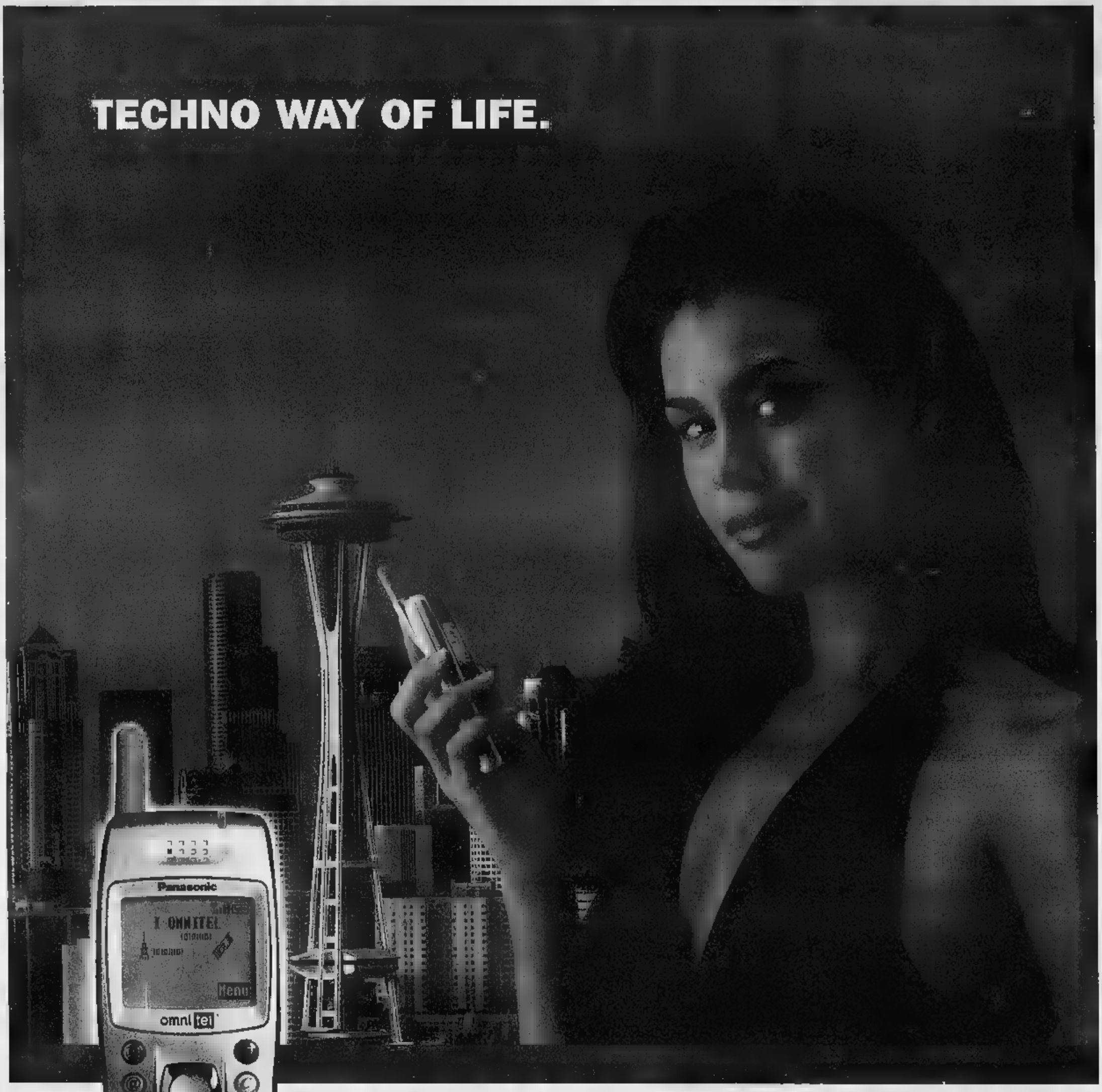

*iva inclusa

Panasonic GD93 + Ricaricabile Omnitel a sole 499.000 lire.

Con 50.000* [illegible] di traffico [illegible] incluso.

High Design - WAP - Accesso rapido e-mail - Sistema T9 per gli SMS Suoneria personalizzabile - Vibrazione - Vivavoce integrato - Ampio display grafico retroilluminato a 7 colori - Tutto in [illegible] 80 grammi.

omnitel®

vodafone

www.omnitel.it

IDEE IN GRADO DI CAMBIARE IL MONDO

DIGITAL SOUND
C.so Milano, 188
GRAVELLONA TOCE (VB)

DIGITAL SOUND
P.zza San Vittore, 4
VERBANIA

DIGITAL SOUND
P.zza Cavour, 12
DOMODOSSOLA (VB)

LUCCHINI
Via Galletti, 8
DOMODOSSOLA (VB)

VENTURINI
P.zza Cavour, 21
VERBANIA

ELETTRA
Via IV Novembre, 102 A
OMEGNA (VB)

Scopri qual è la C nel tuo DNA.

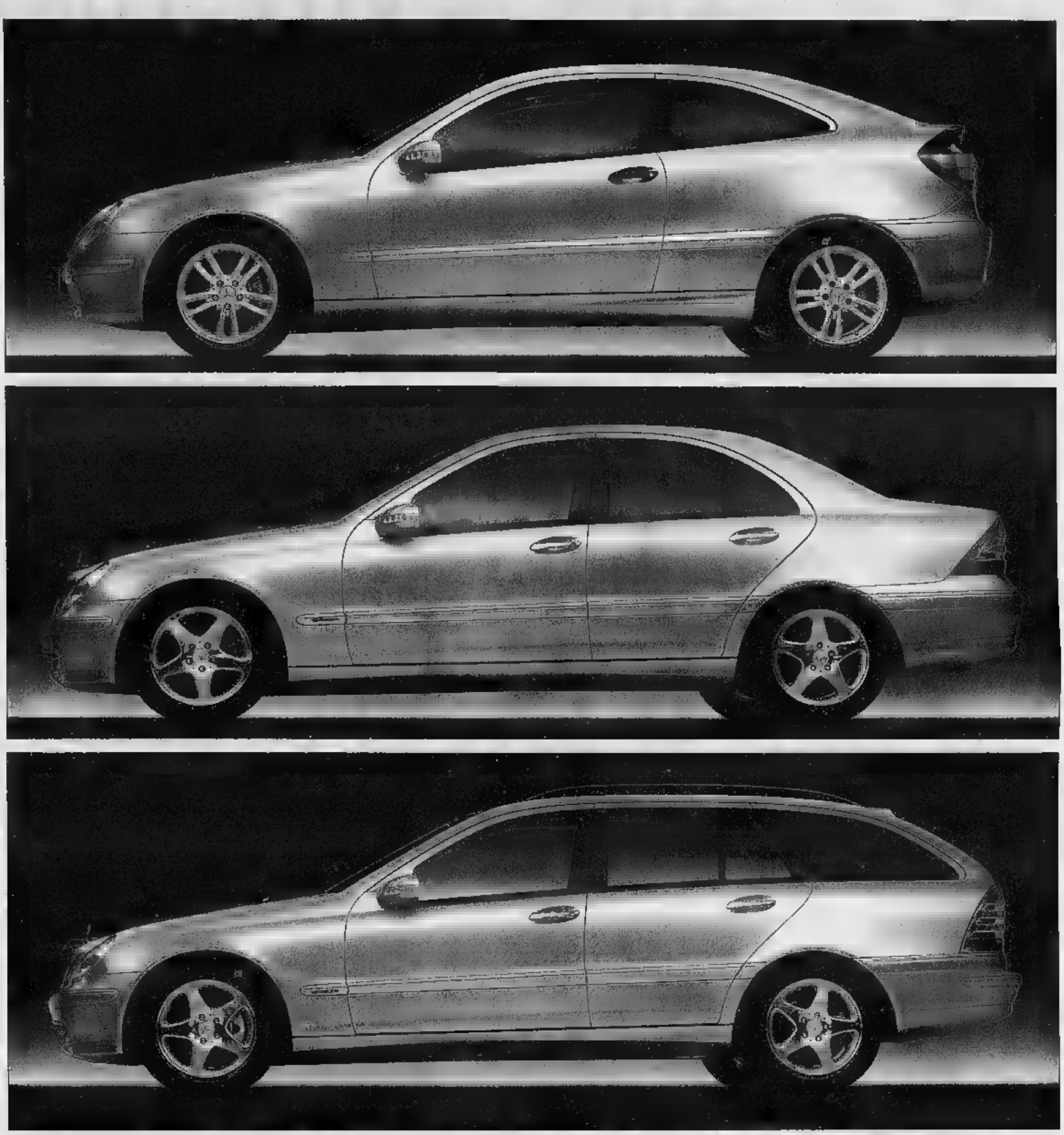

Sportcoupé, Berlina o Station Wagon?

Sabato 24 e domenica 25 marzo Ci darai la risposta.

autocentauro

NOVARA: Corso Vercelli, 134/A - Tel. 0321/410641-3-4
TORINO: Corso G. Cesare, 304 - Tel. 011/2604500
BUROLO D'IVREA: Strada Lago di Viverone, 53 - Tel. 0125/577366
AOSTA: St. Christophe: Loc. Grand Chemin - Tel. 0165/361947-8

Mercedes-Benz

A grande richiesta continua l'offerta sulle

-33% CARNI DI VITELLONE

provenienti da allevamenti italiani certificati

BISTECCHE	da £. 19.990	a £. 13.390	€ 6,92
COSCIA A PEZZI	da £. 18.990	a £. 12.790	€ 6,61
[illegible]	da £. 24.990	a £. 16.790	€ 8,67
[illegible]	da £. 21.490	a £. 14.390	€ 7,43

SPEZZATINO	da £. 11.990	a [illegible]	€ 4,13
OSSIBUCHI	da £. 9.990	a [illegible]	€ 3,46
PESCE FUSELLO	da £. 17.990	a £. 11.990	€ 6,19
SPALLA CAP. PRETE	da £. 16.690	a £. 11.190	€ 5,78

COSTATA FIORENTINA	da £. 21.990	a [illegible]	€ 7,64
MAGATELLO	da £. 19.990	a [illegible]	€ 6,92
SVIZZERE	da £. 13.490	a [illegible]	€ 4,64
[illegible]	da [illegible]	a £. 16.390	€ 8,46

TRITA SUGO	da £. 6.990	a £. 4.690	€ 2,42
TRITA SCELTA	da £. 12.990	a [illegible]	€ 4,49
[illegible]	da £. 14.490	a [illegible]	€ 5,00
[illegible]	da £. 9.990	a £. 6.690	€ 3,46

SOTTOSPALLA	da £. 12.990	a [illegible]	€ 4,49
MUSCOLO	da £. 13.990	a [illegible]	€ 4,85
BIANCO [illegible]	da £. 6.990	a £. 4.690	€ 2,42
REALE CON OSSO	da £. 9.490	a [illegible]	€ 3,30

SALVO EVENTUALI AUMENTI DI IMPOSTA E FINO AD ESAURIMENTO DELLE SCORTE - I [illegible] POSSONO SUBIRE VARIAZIONI IN CASO DI ERRORI DI STAMPA E MODIFICHE ALLE LEGGI FISCALI - [illegible] FOTOGRAFIE HANNO VALORE PURAMENTE ILLUSTRATIVO

gruppo supermercati

uni

24 MARZO

8 APRILE

NOVARA • ARONA • BORGOMANERO • BORGOSESIA • BUSTO ARSIZIO • GALLIATE • GOZZANO • SUNO • VIGEVANO • DORMELLETTO • OMEGNA • BIELLA-CHIAVAZZA

1000 cose

BURRO FERRERO

1000 BURRO FERRERO gr 125
€ 0,52
al Kg £. [illegible]

YOGURT ALTA QUALITA'
assortiti
gr 125x2

1000 € 0,52
al Kg £. 4.000

1000 GORGONZOLA PALZOLA all'hg
€ 0,52
al Kg £. 10.000

SOLO PER I POSSESSORI DI UNICArd
unica
ACETO ANTICO PONTI
bianco/rosso
ml 500
1000 € 0,52
al lt £. 2.000

1000 OLIVE VERDI
gr 310 sgocc. gr 180
€ 0,52
£. 5.556

1000 BIRRA WUHRER cl 66
€ 0,52
al lt £. [illegible]

SOLO PER I POSSESSORI DI UNICArd
unica
CIOCCOLATO RITTER SPORT
assortiti
gr 100
1000 € 0,52
al Kg £. 10.000

SOLO PER I POSSESSORI DI UNICArd
unica
TONNO OLIO NOSTROMO
gr 80
1000 € 0,52
al Kg £. [illegible]

SOLO PER I POSSESSORI DI UNICArd
unica
SCALA PIATTI LIQUIDO
ml 750
1000 € 0,52
al lt £. 1.333

1+1 da 500 gr ad un prezzo eccezionale

1+1 PASTA DI SEMOLA
assortita
gr 500
2 PEZZI **1000** € 0,52
al Kg £. 1.000

gruppo supermercati

17 MARZO uni 1 APRILE

NOVARA • ARONA • BORGOMANERO • BORGOSESIA • BUSTO ARSIZIO • GALLIATE • GOZZANO • SUNO • VIGEVANO • DORMELLETTO • OMEGNA • BIELLA-CHIAVAZZA

I PREZZI POSSONO SUBIRE VARIAZIONI IN DIMINUZIONE O IN AUMENTO DI IMPOSTA E FINO ALL'ESAURIMENTO DELLE MODIFICHE ALLE LEGGI FISCALI - DISEGNI E FOTOGRAFIE HANNO VALORE PUNRAMENTE ILLUSTRATIVO - EVENTUALI ERRORI

[redacted] P A Z I O A [redacted] F A R I

[redacted] avvisi si [redacted] presso: **TORINO,** via Roma 80 - via Marenco 32, t. 6665211; **MILANO,** via G. Carducci 29, t. 24424611; **ALESSANDRIA,** via Cavour 58, t. 445522; **AOSTA,** piazza Chanoux 28/A, t. 231424; **ASTI,** corso Dante 80, t. 351011; **BARI,** via Amendola 166/5, t. 5485111; **BIELLA,** viale Roma 5, t. 8491212; **BOLOGNA,** via Amendola 13, t. 255952 r.a.; **CAGLIARI,** via Rovereto 24, t. 305250; **CASALE MONFERRATO,** via Corte d'Appello 4, t. 452154; **CATANIA,** corso Sicilia 37/43, t. 7306311; **CATANZARO,** via M. Greco 78, t. 724090-725129; **COSENZA,** via [redacted] Santo [redacted] t. [redacted]: **CUNEO,** [redacted] Giolitti 21bis, t. 609122; [redacted] Bon[redacted] 46, t. 561102-573568; **GENOVA,** via G. D'Annunzio 2/109, t. 530701; **GOZZANO,** via Cervino 13, t. [redacted], **IMPERIA,** [redacted] Alfieri 10, t. 273371-273373; **LECCE,** via Trinchese 87, t. 314185; [redacted], via U. Bonino 15/c, t. [redacted]; [redacted], via A. Depretis 31, t. 4201411; **NOVARA,** via Cavour 13, t. 33341; **PADOVA,** via Mantana 6, t. 8734717; **PALERMO,** via Lincoln 19, t. 6235100; **REGGIO CALABRIA,** via Ten. Panella 13, t. [redacted], [redacted] Quattro Fontane 15, t. 4620011; **SANREMO,** via Gioberti 47, t. 501555-501556; **SAVONA,** p.zza Marconi 3/5, t. 811182; **VERCELLI,** via Verdi 40, t. 250754; [redacted] presso tutti i corrispondenti della **Publikompass S.p.A.** Coloro che intendono inoltrare la loro richiesta per corrispondenza possono scrivere a: **Publikompass S.p.A., corso Massimo d'Azeglio 60 - 10126 Torino.** Il prezzo delle inserzioni deve essere corrisposto anticipatamente per contanti o vaglia. Esso risulta dal prodotto del numero di parole (minimo 15) per la tariffa della Rubrica, con l'aggiunta delle imposte pari al 20% globale.

PREZZI A PAROLA DELLE RUBRICHE
(IVA ESCLUSA)

1 **Affari e Capitali,**
2 **Attività Commerciali,**
5 **Immobiliare Vendita,**
6 **Immobiliare Acquisto**
Euro 2,48 (L. 4.802)

3 **Lavoro Offerte**
7 **Affitti Offerte**
8 **Affitti Domande**
9 **Autoveicoli**
10 **Viaggi e Vacanze**
11 **Matrimoniali**
12 **Investigazioni**
13 **Varie**
Euro 2,27 (L. 4.395)

4 **Lavoro Domande**
- operai, autisti, fattorini, personale pubblici esercizi, impiegati, personale domestico, baby sitter, lavori vari a part-time, assistenza sanitaria, formazione e lavoro **Euro 0,80 (L. 1.549)**
- [redacted] **Euro 1,39 (L. 2.691)**
- altre domande **Euro 2,27 (L. 4.395)**

Avvisi urgenti, data fissa, o neretti: il doppio. Neretti urgenti, data fisso: il quadruplo. Urgentissimi: il triplo.

In tema di offerte di impiego o lavoro, l'Editore ricorda che la legge 9.12.1977 n° 903 vieta discriminazioni sul [redacted] e l'[redacted] è impegnato a rispettare tale legge.

AFFARI E CAPITALI

[redacted] Svizzera propone finanziamenti mutui, tutte categorie, con tassi dal 3% - Da £.10.000.000 a £.1.000.000.000. Esempio £. 100.000.000 =£. 681.250 x 180 mesi. Tel 004191.973.5420.

ATTIVITA' COMMERCIALI 2

NEGOZI E AZIENDE VENDITA / GESTIONE

LABORATORIO odontotecnico in Monselice vendesi, centrale, attrezzature nuove e d'avanguardia. Tel. 00377.607.532.982.

RIVIERA Ligure Ponente avviatissimo negozio ottica foto, posizione incantevole fronte [redacted]. Disponibilità collaborazioni. Possibilità abitazione. Tel. 010.918.3471.

SANREMO zona lungomare pub stile irlandese annessa piscina - bar. Nuovo e a norma CEE. Adatto nucleo familiare. Tel. [redacted].

LAVORO OFFERTE

[redacted]ATTO[redacted]

APPRENDISTA (ambosessi) cercasi toelettatura cani gatti. Tel. 011/882.466.

ASCENSORI Baggio ri[redacted] n° 2 operai/e diplomati periti elettrotecnici - meccanici ascensoristi militi assolti muniti patente guida B. Sedi di lavoro Beinasco - Carmagnola. Telefonare 011.977.8145 orario ufficio.

AZIENDA costruzione stampi materie [redacted] ricerca fresatore ambosessi per centri di lavoro con controllo Selca. Tel. 011.822.2507 o e-mail: [redacted].

AZIENDA in Rivoli cerca esperto/a allestimento presse stampi lamiera. Tel. 011.959.3248.

[redacted]DA [redacted] collaudatori ambosessi con esperienza su macchine [redacted] tridimensionale. Fax 011.901.8319

AZIENDA stampaggio lamiera a[redacted] stampi cerca aggiustatore stampista ambosessi conoscenza disegno. Tel. 011.415.2429.

[redacted]ERCASI [redacted] esperto/a su centro lavoro Mori Seiki. [redacted] - 011.985.9039

CONCESSIONARIA primaria casa automobilistica marchio estero ricerca magazziniere esperto/a per vendita ricambi. Inviare curriculum dettagliato a: Publikompass 2119 - 10100 Torino

[redacted] cerca operatore/trice fustelle platine esperto/a. Tel. 011.898.5230.

PERSONALE PUBBLICI ESERCIZI

CERCASI ambosessi camerieri ed aiuto pizzaiolo veramente capaci per serio ristorante pizzeria in centro, ottima retribuzione. Tel. 011.562.3173.

IMPIEGATI

AZIENDA cintura Sud di Torino ricerca impiegato/a commerciale da inserire nel proprio organico. Indispensabile ottima conoscenza lingua inglese francese e spagnolo. Scrivere: Publikompass 2125 - 10100 Torino.

AZIENDA componentistica auto prima cintura Torino sud cerca addetto/a relazioni estero, perfetta [redacted]. 011.971.1266.

AZIENDA ricerca esperto/a in programmazione tempi e cicli di lavorazione. Inviare curriculum vitae al fax 011.900.3904 con riferimento signora Parente.

BOULEVARD Viaggi assume banconista provata esperienza. Inviare curriculum vitae dettagliato esclusivamente mezzo [redacted] 011.919.6565.

IMPORTANTE società settore servizi di pulizia (1500 dipendenti) cerca persona conoscenza gestione personale e servizi in genere, misurazione avanzamenti valori. Scrivere. Publikompass 7351 - 10100 Torino.

RAGIONIERA/E neodiplomata/o, minimo [redacted], Pc, inglese, collocamento, assunzione immediata. Selezione curriculum fax 011.437.8172.

SOCIETA' di servizi seleziona giovani diplomati/e da inserire per il raggiungimento della mansione di impiegato tecnico, non richiesta esperienza specifica, con buone possibilità di carriera. Scrivere: Publikompass 7350 - TO[redacted].

STUDIO notarile ricerca persona con esperienza pluriennale per redazione atti [redacted] e relative formalità. [redacted] 011.561.2780.

[redacted]

AZIENDA leader settore elettronico per auto, ricerca perito elettronico ambosessi 25 / 30enne, conoscenza PC. Scrivere: Publikompass 2122 - 10100 Torino.

[redacted] operante nel [redacted] elettronico [redacted] progettista software ambosessi [redacted] diploma di perito elettronico / [redacted] e universitario. Si richiede [redacted] linguaggi C/C++. Precedenti esperienze lavorative costituiranno titolo preferenziale. Scri[redacted]: Publikompass 2123 - 10100 Torino.

AZIENDA ricerca operatore [redacted] responsabile per attrezzaggio macchine sagomatubi e piegatubi. Inviare curriculum e autorizzazione trattamento dati personali (L. 675/96) a fermo posta 10040 Rivalta di Torino C.I. AA4378347.

INDUSTRIA [redacted] stampi per [redacted] matici cerca programmatore/trice percorso utensile per fresatrici CN 5 assi. 32 - 36 anni con esperienza minima 3 anni nella [redacted]. Costituirà titolo preferenziale aver operato su sistemi Cad/Cam unigraphics. Inviare curriculum e-mail: [redacted] stam@ipsnet.it o fax 011.959.6640.

[redacted]NAZIONALE ricerca giovani programmatori/ici anche prima [redacted] in Visual C++ e Java. [redacted] 011.327.2445.

PICCOLA [redacted] ricerca responsabile [redacted] esperienza pratico normative ISO 9001 e relative certificazioni per affiancamento e sostituzione [redacted] responsabile. Tel. 011.349.0044.

PRIMARIA azienda edile stradale ricerca geometra ambosesso con provata esperienza di lavori in cantieri, conoscenza contabilità cantieri, rapporti direzione lavori, uso PC, autocad, uso strumenti mi[redacted]. [redacted] 011.226.1784.

DIRIGENTI

AZIENDA di servizi ricerca per immediata assunzione responsabile ambosesso zona Torino. L'esperienza [redacted] nel settore antincendio sarà considerata titolo preferenziale. Inviare curriculum al n. fax 0432/200112.

LAVORI [redacted]

[redacted]ONA[redacted] di [redacted] cerca per propri uffici di Torino due operatori/ici Telemarketing. Telefonare 011.581.4404.

AGENTI [redacted]

AGENZIA Albacom per potenziamento struttura ricerca subagenti ambosessi iscritti albo per zone libere Piemonte, Liguria, Valle D'Aosta. Tel. 0333.747.2370 Email bortolocsb@tin.it.

AZIENDA alimentari leader Ice Foods spa (Crik Crok) cerca per zone di Torino, venditori/trici affermati vendita offresi portafoglio clienti. [redacted].459.3830.

AZIENDA seleziona collaboratori/trici part - time. Gradita esperienza commerciale. £. 2.000.000 - 6.000.000 mese. Preselezione tel. 02 303.30919.

CONCESSIONARIA di pubblicità ricerca collaboratori/trici per vendita spazi pubblicitari su sito internet italiaonline leader in Italia. Telefonare 011.581.4404.

LITOGRAFIA cartotecnica cerca rappresentante esperto/a settore grafico per Piemonte Valle d'Aosta. Tel. 011.898.5230.

MERLINO pubblicità oggetti pubblicitari etichette cerca rappresentanti ambosessi per Piemonte, Liguria uno per provincia offresi portafoglio clienti provvigioni dirette e indirette. Tel 0174.72.22.22.

SOCIETA' leader nella vendita diretta arte-preziosi-editoria ricerca venditori/trici per Piemonte - Liguria. Si richiede: comprovata esperienza di vendita diretta, tenacia, forti motivazioni. Si offre: lire 1.500.000 fisso mensile più provvigioni adeguate, training retribuito, prestigioso ambiente di lavoro. Inviare curriculum via fax al n° 011.311.2933 via e-mail a ikon@freemail.it

[redacted] affiliato Canlele seleziona [redacted] plomati/e militesenti per potenziamento proprio organico. Tel. 011.385.9239.

[redacted] 4

[redacted]SONA[redacted]ERCIZI

CUOCO 38enne lunga esperienza gestione cucina totale, specialità pesce e carne, libero subito esamina proposte. Tel. 0333.479.2094 - 011.771.0327.

PERSONALE DOMESTICO BABY SITTER

COLLABORAZIONE familiare mansioni domestiche altro c[redacted] ziani malati disabili massime referenze serietà. Tel. 011.433.6474 serali.

[redacted] 5

TORINO CITTA'

PRIVATO [redacted] in piazza Santa Rita ingresso camera tinello cucinino bagno cantina. Tel. 347.788.9987.

VENDO[redacted] Cigna due [redacted] bagno soggiorno cucinino due balconi 6 piano no ascensore. Telefonare 011/812.4618.

DE GA

VIA FIGLIA [redacted] MILITARI impresa vende direttamente alloggio duplex di mq 180 con giardino privato e box per 2 auto in palazzina [redacted]. Per informazioni telefonare 011.817.8174.

VILLETTA Sassi centro indipendente 4 camere tavernetta 2 bagni box cortile privato vendo. Tel. 0335.834.5829.

VILLETTA zona [redacted] traforo, soleggiata, [redacted], mq 1500 giardino, vendesi. Tel. 011.899.1385.

TORINO PROVINCIA

[redacted] di ingresso, tinello, [redacted] camere, servizi o posto auto. Ottima posizione. £ 144.000.000. Tecnocasa Studio Beinasco 011.397.1537.

BEIN[redacted] alloggio in bifamiliare di 90 mq circa con box doppio. Tavernetta e orto. £ 395.000.000. Tecno[redacted] Studio Beinasco 011.397.1537.

BEINASCO ampio alloggio di ingresso living nel tinello, cucinino, camera, servizi. Finemente ristrutturato. Tecnocasa Studio Beinasco 011.397.1537.

[redacted]RE[redacted] villetta [redacted] giardino composta da soggiorno, cucina e bagno al piano terreno più mansarda di 2 camere e bagno. Box interrato. £ 395.000.000. Studio Borgaretto 011.358.2932.

PINO nel verde, in villa molto recente, vendo appartamento mq 2[redacted] su più livelli, piccolo giardino, box doppio. Tel. 011.771.1353 - 0337.203.420.

REANO stupenda [redacted]izione per trasferimento vendo graziosa villetta uni/bifamiliare accessorialissima volendo altro terreno. Tel. [redacted].

LIGURIA

ALASSIO alloggio nuovo [redacted] mare due [redacted] due bagni soggiorno zona cottura £. 550.000.000. Immobiliare Arasce 0182.647.024.

ALASSIO, centralissimi bilocali trilocali [redacted]. Riscaldamento autonomo, finiture pregiate, posto auto privato. Immobiliare Frea&Biengino 0182.644.900.

ALASSIO: direttamente dall'impresa vendesi in palazzina centrale in fase di finitura appartamenti signorili di varie metrature dotati di posti auto e cantine. Prezzi interessanti. Visite in cantiere anche di sabato e domenica. [redacted]. 0337.378.478 - 0335.372.659.

ALASSIO Meglio villa di 230 mq con vista favolosa terrazzo [redacted] mq giardino 2000 mq box £.800.000.000. Immobiliare Arasce 0182.647.024.

ALASSIO San Rocco splendida vista golfo tre camere soggiorno cucina terrazzi box £. 550.000.000. Immobiliare Arasce [redacted].

[redacted]LASSIO signo[redacted] ristrutturato tre camere due bagni salone zona cottura ripostiglio balconi £[redacted]. [redacted] Arasce 0182.647.024.

ALASSIO zona collinare disponiamo di rustici con terreni a partire da £. [redacted]. Immobiliare Arasce 0182.[redacted].

[redacted]LASSIO zona [redacted] alloggio perfetto 150 mq quadro [redacted] terrazzi 3° piano ascensore. Trattativa riservata. Immobiliare Arasce 0182.647.024.

ALASSIO zona Coscia attico quattro camere sala cucina doppi servizi quattro aree. Trattativa riservata. Immobiliare [redacted] 0182.647.853.

ALASSIO [redacted] tranqu[redacted] due camere grandi soggiorno zona cottura posto auto £. 430.000.000. Immobiliare Arasce 0182.647.024.

[redacted]SIO 18 metri dal [redacted] bilocale [redacted] dato doppi [redacted] salone da investimento £. 390.000.000. Immobiliare Arasce 0182.647.024.

ARASCE IMMOBILIARE se quello che cercate non è disponibile promettiamo di trovarvelo. Tel. 0[redacted].

COGOLETO camere cucina abitabile, bagno, terrazzino, [redacted], luminoso, c[redacted] do mare e servizi. Agenzia Dini tel. 010.918.3471.

DIANO [redacted] 300, 150 tavernetta-garage, 600 giardino, urge vendere. Tel 0335.610.2424.

[redacted] immobiliare 0183.497.545 - 0339.885.2856 monolocali, bilocali, trilocali centralissimi in [redacted] lazzina a partire da £ 180.000.000.

[redacted] **MARINA** [redacted] 018.497.545 - 0339.885.2866 strepitosa villa panoramica comoda ai servizi a partire da £ 700.000.000.

[redacted] **LIGURE** Borgo centro storico, privato vende appartamento [redacted] mq 50 mq. terzo ed ultimo piano, [redacted] ascensore. Tel. 0335.541.7819.

IMPERIA nuova villa [redacted] km 1 dal mare. Mq 1.000 terreno, bella vista mare, £ 3[redacted].000. Tel. 0339.260.5994.

LOANO bilocale termoautonomo con mansarda vista mare posto auto £ 250.000.000. Tel 019.676.068.

LOANO 20 mt mare, splendido bilocale, terrazzo abitabile, finiture di pregio, climatizzato. Box Tel. 0348.410.1919.

OSPEDALETTI Gabetti vende vicinissimo al mare, vista impedibile, due camere, cucina, bagno. Tel. 0184.591.610.

[redacted] **LIGURE** cedesi attività bar ristorante in posizione di notevole passaggio. Trattativa in sede. Aurelia 0182.973.027.

[redacted]EMO Gabetti vende zona La Brezza, 20 metri dal mare con vista, due camere, terrazzino, cucina, bagno, giardino. Tel. 0184.591.610.

COSTA AZZURRA

AGENCE SOCOPRO, Nizza Zona pedonale trilocale ristrutturato bell'immobile cucina indipendente, vista splendida, doppi servizi £. 400.000.000. Tel. 0033.611.543.541

[redacted] magnifico duplex, ultimo piano, standing, balcone, terrazza, punto vista panorama. R.E.F. Telefono 0033.6.15.3001.68. Fax 0033.4.78.69.45.42.www.ref.fr

COSTA AZZURRA Cannes Marina in bellissimo complesso residenziale con piscina e custode, bilocale: cucina e bagno arredati, terrazza, grande garage, cantina, Euro 170.000. Tel. 0033.493.785.997.

MONTECARLO Immobile inizio novecento 4 vani ristrutturato con giardino 140 mq, caminetti, parquet, doppi vetri, box. FF.7.500.000 Dolta 003.779.798.2000

VISTA MARE
COSTA AZZURRA
da Mentone a Cannes
potete richiedere gratuitamente il nostro catalogo con oltre 200 proposte immobiliari a partire da £ 90.000.000
Finale Ligure (Sv) 019.691.6130.

[redacted] 6

TORINO PROVINCIA

BARDONECCHIA ed alta Valle Susa: messaggio importante ed urgente! Ricerchiamo alloggi, monolocali, bilocali e trilocali per nostra selezionata e sempre più numerosa clientela. Gabetti Op. Imm. Bardonecchia 0122.901.865.

[redacted] 7

TORINO CITTA'

ALLOGGIO camera tinello cucina bagno affittasi lire 520.000 spese comprese. Telefonare 011.669.6507.

LIGU[redacted]

BORGHETTO [redacted], alloggi confor[redacted]: lavatrice, tv, terrazzo, anche quindicine. Aurora [redacted] 0182.950.771.

COSTA AZZURRA

VACANCE a Cannes - Costa Azzurra: appartamenti fronte mare e spiaggia, terrazza, superba vista mare, compreso parcheggio. Lunghi - brevi periodi. Settimana da FF. 2.390 a FF. 5.100. Azur Vacances 0033.493.470.055 - fax 0033.493.903.629.

LOCALI UFFICI CAPANNONI

AFFITTASI ramo d'azienda 100/500 mq abbigliamento, intimo, giocattoli, adiacente centro commerciale parcheggio privato. Tel. 0338.755.3615.

MAPPANO ufficio laboratorio primo piano mq 80, magazzino affittasi, inserito in complesso artigianale. Tel. 011.996.8154.

AUTOVEICOLI 9

A. ACQUISTA autovetture max valutazione contanti con voltura. Via Sant'Ottavio 32 Torino (zona Mole). Tel. 011.817.7242.

ABBIAMO urgenza auto, fuoristrada, furgoni, massima valutazione, pagamento immediato contanti, permute. Corso Moncalieri 310, [redacted] Tel. 011.661.1370 - [redacted].

ACQUISTA autovetture usate massima valutazione pagamento contanti. Corso Montegrappa 24 B. Tel. 011.778.1898 Torino.

AUTOTORTONA acquista [redacted] e fuoristrada ogni tipo max [redacted]. Corso Tortona 8. Tel. 011.817.1843 - 011.889.864.

V[redacted] 10

ALBERGHI PENSIONI RESIDENCES

[redacted] hotel Badano [redacted], 0182.640.954, www.badano.com E' bella la primavera al mare.

APPARTAMENTI vacanze Riviera Fiori San Bartolomeo Mare (Im) residence con piscina tennis parking. Tel. 0183.400.208 - http://members.xoom.it/carrubo

[redacted] di riposo in Torino [redacted] ospita anziani, confort assistenza continua. Tel. 011/437.4729 - 011/487.085.

[redacted] **MARINA** [redacted] Mignon*** 0183.406.566, camere confortevoli, servizi, TVC, telefono diretto, cucina casalinga, speciale promozione primavera, 7 giorni £ 320.000.

GOLFO Dianese, hotel Delle Rose 0183.400.712 se amate il pesce fresco, tutti i conforts a 20 metri dal mare.

GRATIS 1 giorno se prenoti 14 giorni entro Pasqua - Gabicce Mare - Hotel Nobel *** sup. - Sulla spiaggia - Tel. [redacted]/350.640 - Speciali pacchetti Sport, famiglia, spiaggia. www.gabiccemarehotels.com

M[redacted] 11

[redacted] curata vivace 35enne conoscerebbe signore distinto educato seriamente intenzionato scopo matrimonio. Euro Studio 011.440.7820.

CENTRO [redacted] **MATRIMONIALI** [redacted] **& AUTORIZZATE** la certezza del giusto incontro nell'assoluta serietà. Amicizie - matrimoni. Via Giusti 3 angolo corso Vinzaglio - [redacted] Tel. 011.561.1055.

FRANCESCA ristoratrice rossa occhi castani dolcissima precedente rapporto cerca compagno amorevole scopo matrimonio. Euro Studio 011.563.1233.

[redacted] 36enne, simpatico, dinamico, am[redacted] compagnia, ottimo cuoco, conoscerebbe solare coetanea scopo matrimonio. Eliana Monti Questioni di Cuore 011.506.9817.

MAESTRA 33enne nubile, romantica, cattolica, comprensiva conoscerebbe serio compagno motivato a costruire famiglia [redacted], [redacted] Monti Questioni di Cuore [redacted].

MEDICO 65enne, occhi [redacted] amante buona musica, natura, conoscerebbe gentildonna educata, sensibile, per offrire e seria compagnia, scopo matrimonio. Eliana Monti Questioni di Cuore 011[redacted].

PROFESSIONISTA 38enne [redacted] ottima posizione sociale s[redacted] vita, passioni culturali e viaggi conoscerebbe donna nubile 30enne cultura valori morali scopo matrimonio. Scrivere fermo posta Alfieri patente TO3520300H.

[redacted] 54 anni, [redacted]enza, posizione, cerca scopo matrimonio adeguata. Scrivere: Publikompass 5219 - 10100 Torino.

VEDOVA 46enne, snella, dolce, [redacted], conoscerebbe compagno maturo, gent[redacted]le, affettuoso per ricominciare a sorridere, scopo matrimonio. Eliana Monti Questioni di Cuore 011.506.9817.

29ENNE mora occhi nocciola premurosa cerca amico sensibile disponibile comprensivo scopo matrimonio. Euro Studio 011.563.1240.

34ENNE nubile longilinea castana occhi verdi responsabile d'azienda solare e sensibile cerca compagno serio e responsabile scopo matrimonio. Studio Parisi 011.590.115.

V[redacted] 13

A.A. GIOIELLERIA M.C. 011.334.632 acquista oro, argenteria, monete, gioielli in [redacted] Torino.

A. ALBA [redacted] 011.323.002 [redacted] oro argento preziosi francobolli numismatica. Max valutazione. Via Tripoli 85.

A. OREFICERIA [redacted] 011.650.2212 acquista: oro, argenteria, monete, [redacted], orologi. Via Madama Cristina 42.

[redacted]ROCCHI [redacted] Patek Philippe, collezionista acquista. Pagamento contanti. Serietà e riservatezza. Tel. 0337.248.917.

PRIVATAMENTE compro solo da privati mobili, quadri, soprammobili antichi, inizio 900, per contanti. Tel. 011.763.961.

DOMENICA 25 MARZO

La Coop di Oleggio è aperta

dalle ore 9,00 alle 12,30

e offre a tutti i clienti questo fantastico omaggio

Il praticissimo **PULISCISCOPA DOMITILLA SNIPS** è l'omaggio che, domenica 25 marzo, i clienti del supermercato Coop di Oleggio riceveranno [redacted] casse al momento [redacted] spesa. Salvo esaurimento scorte.

Disegni e fotografie hanno valore puramente illustrativo.

SUPERMERCATI COOP Novacoop

OLEGGIO • VIA NOVARA 99/A

LISTA NOZZE

MANSUR

Tappeti d'Oriente

LISTA NOZZE

28100 NOVARA - Via Biglieri, 6/a

(fronte Questura) - Tel. 0321.393179

USA
NASHVILLE (Tennessee) - Orlando Avenue 306
A. TA[illegible]AN

GERMANIA
KÖLN - Glockengasse 2/a
M. TA[illegible]AN

Nuova Collezione di Tappeti Persiani moderni ed antichi.

Siamo lieti di mettere a Vostra disposizione la nostra passione ed esperienza da più generazioni nella scelta del Vostro tappeto.

I nostri servizi:

Qualità e valore certificati
(in base alla legge n. 1490/91 del Codice Civile)

Ambientazione a domicilio

Eventuale sostituzione del tappeto acquistato

Lavaggio e restauro

ORARIO
9.30 - 12.30 - 15.30 - 19.30
DOMENICA E LUNEDI MATTINO CHIUSO

FINANZIAMENTI PERSONALIZZATI TASSO 0%

LA STAMPA
PAGINA 33 SABATO 24 MARZO 2001

NOVARA
VERBANO~CUSIO~OSSOLA

REDAZIONE CORSO DELLA VITTORIA 7, TELEFONO 0321 393431, FAX 0321 36391. E-MAIL NOVARA@LASTAMPA.IT
PUBBLICITA' SRL, AGENTE PUBLICOMPASS S.P.A. CORSO CAVOUR 13. TELEFONO 0321 33341. FAX 0321 623035

NO VB
SINERGIE POLIAMBULATORIO
visite specialistiche e servizi diagnostici
DOTT. DE COL MAURIZIO - SANITARIO
Corso Liberazione, 8 • Arona
Tel. 235252 - 15 • 0322 2352232
info@sinergiemediche.com • www.sinergiemediche.com

A MACUGNAGA SI CONTINUA A SCIARE

Al Monte Moro funzionano tutti gli impianti

Riaperti da oggi tutti gli impianti di risalita a Macugnaga. Anche la seggiovia del Belvedere, fermata prima che dalla cima Jazzi si staccasse la valanga che ha ostruito parzialmente le piste da sci senza provocare danni alle strutture. La decisione è stata presa ieri pomeriggio dalla commissione valanghe, che si è riunita municipio. La commissione ha ritenuto che non ci siano pericoli al Monte Moro dove la riapertura sarà totale; sul versante del Burky- Belvedere gli impianti saranno invece subito fermati in caso di cattivo tempo.

Il treno internazionale esclude la città turistica del lago. Il sindaco: «La scelta ci penalizza»

Il «Cisalpino» salta la fermata di Arona

Proteste per il nuovo orario, un vertice in Regione

ARONA

Sarà ripristinata la fermata del Cisalpino ad Arona per la prossima estate? Ettore Racchelli, assessore regionale al Turismo, il quale in una lettera al sindaco Mario Velati promette di convocare immediatamente un tavolo con il presidente della Giunta regionale Enzo Ghigo, l'assessore ai trasporti William Casoni, gli amministratori locali e dirigenti delle Ferrovie per «porre rimedio a questo ennesimo, paradossale affronto alla qualità dei servizi offerti al territorio e alle sue opportunità di sviluppo». Lo scorso febbraio Velati aveva lamentato come nell'orario attualmente in vigore nessun treno Cisalpino della tratta Milano-Domodossola fermasse ad Arona. «La scelta - denunciava il primo cittadino - penalizza pesantemente la mia città, che per sua natura specifica è prevalentemente turistico con forte affluenza di visitatori e ospiti in tutto l'arco dell'anno, a differenza di Stresa, per esempio, che lo è solo nei mesi estivi».

Velati evidenziava alcune peculiarità. Come il fatto che Arona fosse sede di scalo di navigazione internazionale, mentre il vicinissimo scalo aereo internazionale «Malpensa 2000» quotidianamente si avvale della struttura alberghiera aronese per ospitare sia i passeggeri in transito che gli equipaggi. Aggiunge Velati: «Sempre nelle immediate vicinanze, e più precisamente ad Ispra, esiste il Centro Ricerche dell'Euratom realizzato dalla Comunità Europea per non parlare del polo nazionale delle rubinetterie con la presenza delle più grosse aziende un settore in continua crescita e esportazioni livello mondiale».

Concordo Racchelli: «Come sore al turismo e al Commercio della Regione Piemonte, reputo la soppressione della fermata del Cisalpino Arona un danno gravissimo allo sviluppo dei flussi turistici e alla valorizzazione del tessuto commerciale e dell'impresa della città. Ritengo estremamente scorretto il metodo totalmente unilaterale con cui Ferrovie hanno assunto tale decisione, consultare in alcun modo gli enti Locali, gli imprenditori e tutti gli altri soggetti interessati». [s. bott.]

Il sindaco Mario Velati

Reazioni dopo la richiesta di riscatto per la salma di Cuccia e l'ipotesi di un complice in zona

«Il basista di quei criminali non abita qui»

Meina ora chiede riservatezza

Carlo Bologna
inviato a MEINA

La Svizzera è vicina, certo. Il riscatto miliardario, il presunto basista della e tutta questa storia sembrano invece lontani anni luce da Meina. Non per indifferenza ma per quella vocazione di tranquillità e riservatezza che l'ha fatta amare da Cuccia e da tanti altri vip. Lo dice bene il parroco, don Franco, mentre i bambini del catechismo giocano sul sagrato della chiesa: «Il dottor Cuccia era qui ma è stato accolto dai meinesi. Perchè la gente del posto sa mettere a proprio agio anche chi desidera starsene in pace. Il basista noi? Non penso. Sembra piuttosto un'organizzazione vera e propria, anche in questi anni Meina è diventato un paese di passaggio».

Per Giuseppe e Patrizia Stinziani, parrucchieri, «è una vicenda nata fuori, sembra un ricatto mafioso. Perchè era chiaro da subito. O si trattava di estorsione o di vendetta. Fosse stato satanismo ci sarebbe stato qualche indizio, qualche segno in più».

Invece c'è solo quella crepa sulla lapide che spezza il nome Enrico. E i carabinieri al cancello del cimitero giorno e notte. A Gigione, del bar Mania affacciato sulla piazza del municipio, quei militari di guardia ai morti fanno tenerezza. «L'altra notte gli ho portato il caffè. La dell'angelo all'ingresso è illuminata, fa un po' impressione quando tutto intorno è buio».

Sotto i riflettori, da una settimana, è finito il paese, poco più di duemila anime contando anche quelle delle frazioni Ghevio e Silvera. Ora si chiede di tornare alla tranquillità di sempre. E' già così nella stretta via che sale a Dagnente, dove si affaccia villa Cuccia (con porte e finestre chiuse) e molte altre residenze di villeggiatura di notissimi personaggi dello sport, dello spettacolo, della finanza.

«I problemi della vita quotidiana - dice il barista - sono molti e incalzanti. Meina rischia di morire, i turisti normali non vengono più. Questa quiete attira soltanto i miliardari». Anche Gabriele Guenzi, proprietario della gastronomia «L'angolino» che ai pensionati fa sconti del 10 o 15% sulla spesa se raggiunge le 20 o 40 mila lire, è benissimo che Meina non è Arona: «Si potrebbe fare molto di più. Di sicuro sono assurdità quelle che si sono sentite in questi giorni. C'è chi è arrivato a pensare che la salma di Cuccia sia stata trafugata per pubblicizzare Meina...Si pensi piuttosto a non far crollare l'Hotel Vittoria, a rilanciare il Lido e a non far scappare i giovani nei centri vicini».

Si torna al cimitero, dove la fiorista fiducia della famiglia Cuccia innaffia le primule, quasi sommerse dai pieris sempreverdi dalle spighe di grano. Ha saputo del riscatto: «No, pagheranno mai. Hanno sbagliato persone». Si intrecciano altri commenti: «Ma quali professionisti del crimine, si tratta di balordi incoscienti che avevano bisogno di soldi hanno avuto il 'coraggio' di rubare un cadavere». Edoardo ha 16 anni, è appena uscito da scuola, l'Itis di Arona: «Con il professore di Italiano ho parlato questo fatto. E' davvero allucinante quello che hanno fatto». Per questo Massimiliano, un altro giovane del paese, può dire sicuro: «Non può stato uno di noi».

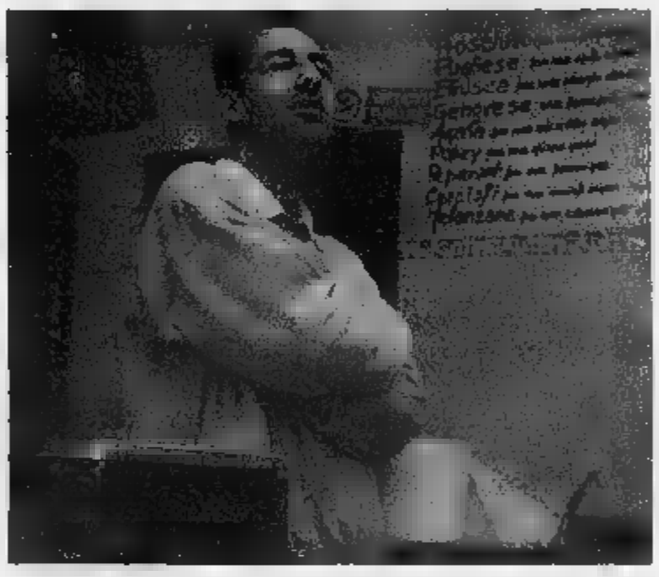

Da sinistra Gabriele Guenzi proprietario di una gastronomia e il parroco don Franco (Mario Finco)

Un carro funebre sospetto

«L'altro giovedì era parcheggiato davanti all'ingresso del cimitero»

MEINA

Un carro funebre marrone, vuoto, parcheggiato giovedì mattina davanti al cimitero di Meina. Quel giorno non c'erano funerali nè traslazioni di salme. A cosa serviva? Soltanto due giorni dopo si è scoperto il trafugamento della salma di Enrico Cuccia. Secondo la prima ricostruzione degli investigatori l'orrendo crimine sarebbe stato nella notte tra giovedì e venerdì. Il particolare è quello strano carro è stato rilevato ai carabinieri da Emanuela Montano, meinese. «Sabato mattina - racconta - appena saputo del fatto andata a vedere se c'erano stati danni alla tomba della mia famiglia, proprio accanto a quella dei Cuccia. Temevo che fossero stati spaccati i vetri, invece era tutto a posto. Così come era tutto a posto martedì, quando mi sono recata al cimitero. Poi, domenica, mi è tornato alla mente fatto anomalo: giovedì mattina alle 8.25 sono passata davanti al cimitero ed ho notato un carro, un po' più basso di quelli utilizzati normalmente, parcheggiato. L'ho notato per il colore, un marrone bruttissimo. A bordo non c'era nessuno (aveva i vetri chiari) e non era addobbato con fiori. Ho pensato ad traslazione di salma, quando però ne ho parlato con il vigile mi ha detto che quel giorno non era previsto nulla di quanto pensato. Così sono andata dai carabinieri di Arona. La mattina, sempre vicino al cimitero, anche un furgoncino bianco. al camposanto non sono entrata. Era già aperto da un'ora, normale che ci fossero dei segni di presenza». [c. bo.]

Arona, vigili aggrediti

Il sindaco chiude bar a rischio

ARONA. Davanti al «Bocce» di Marconi, dei locali più frequentati dai giovani sul lungolago, momenti di tensione tra vigili urbani e alcuni ragazzi. Il sindaco Mario Velati usa il pugno di ferro. Con un'ordinanza emessa nella giornata di ieri, il primo cittadino ha decretato la chiusura per tre giorni del locale pubblico. A provocare la drastica decisione hanno anche pesato le lamentele dei cittadini aronesi, e altri automobilisti, costretti a «dribblare» le auto parcheggiate malamente davanti al locale, «impedendo di fatto il normale flusso veicolare sulla via Marconi» si legge nel documento «con l'intralcio anche della Bottelli, bloccando pure il transito su tale via, che risulta essere dei pochi accessi al corso Cavour». E proprio durante della scorsa settimana, con alcuni vigili che invitavano i giovani a spostare le auto ingombranti, sarebbe scaturita la «scintilla». Secondo la testimonianza degli stessi agenti di polizia municipale, la reazione degli avventori del locale è stata piuttosto violenta. I vigili - e non solo loro - sarebbero stati bersagliati da un lancio di pietre e alcune bottiglette. Il sindaco Velati parla di «situazione di pericolo grave per l'incolumità personale e determinatasi dal fatto che gruppi di utenti del pubblico esercizio in questione hanno perpetrato episodi di violenza fisica, minacce e ingiurie nei confronti di privati cittadini». [m. p.]

Punto Vendita "Le Dolcezze"
Vi ricorda che vendita
Da oggi "Le Colombe"
il Buon Dolce della Primavera
Da sempre Brioss e Merendine
per la prima colazione e per le ore fresche dai forni
Al Punto Vendita "Le Dolcezze" troverete UOVA CIOCCOLATO Lindt, Caffarel, Streglio con SCONTI VANTAGGIOSISSIMI.
- Statale (Novara - Bergomanero) Km. 19 - Tel. 0321.966967
Siamo aperti anche DOMENICA MARZO dalle 15.00 alle 19.00

CISL NOVARA
SISTEMA SERVIZI
CAMPAGNA FISCALE 2001
- CERTIFICAZIONE REDDITI PENSIONATI (RED)
- DICHIARAZIONE DEI REDDITI (730)
- CARTELLE ESATTORIALI
Rivolgiti con fiducia alle sedi CISL troverai personale qualificato in grado di risolvere ogni tuo problema
EVITA INUTILI CODE!
TELEFONA PER APPUNTAMENTO AL N° 0321.6751035
IL SERVIZIO E' GRATUITO PER TUTTI GLI ISCRITTI CISL CHE NON SUPERANO I 13 MILIONI DI REDDITO ANNUO

Tra le novità: tangenziale e strade, aree industriali a Agognate e Pernate, giardini fluviali e il parco tecnologico [redacted] Sant'Agabio

Ap[redacted] il [redacted] regolatore

Ieri voto in Consiglio senza l'opposizione

Barbara Cottavoz
NOVARA

E' nata la città del futuro. Ieri il Consiglio comunale ha approvato il progetto preliminare del piano regolatore. L'ultimo atto dell'amministrazione Correnti è avvenuto con la sola maggioranza [redacted] aula (Ds, ppi, Comunisti e Socialisti): l'opposizione [redacted] ancora assente per protesta contro la mancanza di informazioni sul piano. Ora l'assemblea di palazzo Cabrino si riuni[redacted] solo per le questioni urgenti. Una, ha anticipato il sindaco, potrebbe essere [redacted] piano territoriale della Provincia.

Tra le novità più salienti del progetto, ci [redacted] i nuovi tratti di tangenziale, una strada da un casello autostradale all'altro, una via alternativa a corso Risorgimento, l'ampliamento del Cim, l'indicazio[redacted] degli edifici [redacted] recuperare in centro [redacted] in campagna, giardini fluviali con verde e sport, un parco tecnologico [redacted] Sant'Agabio per università e ricerca, aree industriali a Pernate per piccole realtà e a Agognate per grandi fabbriche. Come le Officine grafiche «De Agostini» che lasceranno l'edificio di corso della Vittoria (diventerà un complesso scolastico) per costruire nella frazione.

«Con questo piano - ha commentato l'architetto Gianfranco Pagliettini - cerchiamo di rovesciare la città: prima si guardava solo il sistema urbano, adesso consideria[redacted] il territorio esterno allo stesso modo. [redacted] un punto di vista tecnico il piano viaggia sul filo della legge tentando di andare oltre: può trovare qualche incomprensione. Cercheremo quindi di instaurare un rapporto cordiale con la Regione p[redacted] evitare di allungare i tempi». Ad[redacted]so il progetto è pubblicato e oggetto alle osservazioni (due mesi in tutto), quindi [redacted] controdeduzioni, la seconda adozione del Comune [redacted] l'approvazione (dai tempi impreve-di[redacted]) in Regione.

La votazione è stata fatta per appello nominale: l'ha chiesto formalmente Giuseppe Ballarè, capogruppo del ppi, nella sua dichiarazione di voto [redacted] l'aveva proposto [redacted] apertura l'a[redacted] all'Urbanistica e vicesindaco Mario Agnesina: «Tutti devono sapere chi lavora per lo sviluppo della città [redacted] chi invece preferisce fuggire non sapendo [redacted] quale modo criticare questo piano e approfittandone per rinsaldare un fronte interno rissoso o diviso: come si fa soprattutto nelle dittature, [redacted] un nemico esterno per stare uniti». Marco Bosio (Comunisti) ha sottolineato: «Il vecchio progetto non ha funzionato in questioni vitali e ha fatto gli interessi di forze limitate». Giuliana Manica (Ds) [redacted] attaccato la precedente amministrazione leghista: «Aveva lasciato la città senza piano perdendo quattro anni in discussioni inutili. Un ritardo clamoroso».

Il piano regolatore prevede che le Officine grafiche «De Agostini» lascino l'edificio di corso Della Vittoria per trasferirsi ad Agognate con un nuovo edificio

Correnti: [redacted] le [redacted]

Rammarico per Casa Bossi e Fornace Bottacchi

Renato Ambiel
NOVARA

Il sindaco Gianni Correnti e la sua giunta si congedano dalla città presentando il bilancio delle [redacted] fatte ed i conti tornano. Nel numero del notiziario del Comune, che sarà recapitato a ciascuna famiglia novarese, è riassunta efficacemente l'attività dell'esecutivo sostenuto da un'ampia maggioran[redacted]. «Confrontando la nostra attività con il programma che avevamo presentato a suo tempo - dice Correnti - possiamo dire di aver mantenuto gli impegni e di aver fatto in larga misura quel che avevamo promesso. Gli assessori hanno lavorato in grande sintonia. Si pensi che tutte le delibere [redacted] state assunte all'unanimità. Vuol dire che siano riusciti [redacted] superare [redacted] logiche [redacted] singoli partiti. E' vero che questi devono esprimere gli uomini nelle istituzioni ma mi pare che i partiti [redacted] più impegnati oggi a spartirsi i cadreghini...»

Se sono tante le [redacted] fatte, come vedremo, vi resta il rammari[redacted] per qualche opera incompiuta? «Certamente [redacted] prima fra tutti il recupero [redacted] casa Bossi che ha però tre vincoli: l'uso pubblico per testamento, [redacted] vincolo storico artistico ed uno strutturale. Ci volevano 20 miliardi che non avevamo. Abbiamo preferito mettere in sicu[redacted] le scuole spendendo 12 miliardi. Un'altro rammarico riguar[redacted] l'area dell'ex Fornace Bottacchi per la quale, oltre ai quattrini mancano anche i progetti. Abbiamo però destinato 600 milioni [redacted] monitoraggio della Cupola. In quattro anni non si possono concludere molte cose ma se ne possono avviare. Per questo auspico vi sia una continuità amministrativa che mandi avanti le opere iniziate. Penso ala sistemazione delle strade, [redacted] vedere prima di morire la sostituzione delle fogne spagnole nel centro storico recuperando [redacted] le vie principali. Ci siamo dotati della Sim, ovvero lo strumento per questi interventi».

[redacted] cosa lasciate a chi verrà dopo di voi? «Le più evidenti sono le opere pubbliche dal completamento del Bellini al Bocciodromo, dal centro Alcarotti alla Dogana rifatta, al Dock, a palazzo Vochieri al [redacted] Faraggiana, alla ristruttu[redacted] della Perrone. Poi [redacted] trasformazione delle municipalizzate in Spa senza dimenticare l'impulso dato allo sviluppo del Cim. L'ampliamento dei servizi in genere ed in particolare qu[redacted] dedicati alla persona».

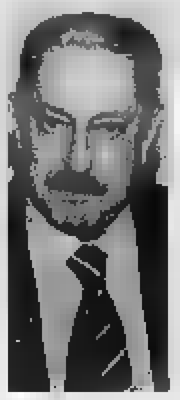

Il sindaco Gianni Correnti ha presentato [redacted] bilancio del suo mandato

[redacted] di [redacted] [redacted] Ccd-Cdu

Vuole ricucire l'alleanza del Polo
Il Biancofiore per ora resta fuori

NOVARA

Una lettera aperta alle segreterie provinciali di Ccd-Cdu [redacted] «ritro[redacted] le ragioni della politica e del 'Progetto per Novara'». [redacted] coordinatore provinciale di Forza Italia, Gaetano Nastri, tenta di smorzare la tensione nella Casa della libertà. La miccia [redacted] stata innescata da alcune dichiarazio[redacted] di Martinat (An) durante la presentazione [redacted] candidato sindaco Massimo Giordano, senza gli esponenti del Ccd-Cdu che contestavano [redacted] scelte «preconfezionate» in altra sede con un accordo tra le forze maggiori del Polo. «E' più che comprensibile - scrive Nastri - l'attimo di imbarazzo causato dalla presentazione non decisa collegialmente dell'avv. Giordano anticipata, nel tempo, rispetto alla [redacted] degli organismi provinciali [redacted] regionali del Ccd-Cdu che avrebbero dovuto pronunciarsi nel merito. Inoltre alcune valutazioni poco felici, emerse nel corso della presentazione del candidato sindaco, hanno sicuramente causato piccole incomprensioni».

Il segretario del Cdu, Paolo Pepe, replica: «La lettera riassu[redacted] tutte le contraddizioni di Fi. Ad oggi non ci [redacted] elementi per restare nell'alleanza. Per una questione di metodo e contenuti. Vedremo nelle prossime riunioni dei nostri comitati». [c. bo.]

Il presidente Benvenuto e il direttore artistico Noseda: sarà il miglior festival italiano

[redacted] e [redacted] [redacted] [redacted] [redacted] musica

Le «Settimane» faranno tappa al Teatro Coccia

Maria Paola Arbela
NOVARA

Sogno per podio, presidenza [redacted] direzione commerciale: le Settimane Musicali diventino il più importante festival italiano di musica classica. Ci lavorano il Maestro Gianandrea Noseda, 36 anni, grinta e buoni modi, una biografia fitta di prestigiose direzioni orchestrali [redacted] tutto il mondo; [redacted] presidente Giovan Battista Benvenuto; il direttore commerciale Ettore Volontieri.

Anche Novara entra nel sogno. Una tappa della quarantesima edizione dedicata alla «Musica dal Danubio» sarà [redacted] Coccia, l'8 settembre, con la Mariinskij Young Philarmonic che Noseda dirige, solista Yuri Bashmet alla viola. Programma di sala: Concerto per viola e orche[redacted] (opera postuma) di Bartòk e [redacted] Sinfonia n.3 in fa magg. op. 90 di Brahms. Ieri hanno presentato sia [redacted] cartellone sia la serata nel capoluogo Noseda, Benvenuto, Volontieri, l'assessore comunale alla Cultura Dorino Tuniz, il vicedirettore della Banca Nazionale del Lavoro Roberto Ferrario e Edoardo Ferlito per l'Associazione Sclerosi Laterale Amiotrofica. Il concerto rientra nelle manifestazioni di Telethon, la Bnl [redacted] il punto di riferimento. Partiamo dalla musica. Noseda rivela: «Quando ho sottoposto il cartellone a colleghi direttori d'orchestra e [redacted] festival, confidando loro di aspirare al primato italiano, mi hanno detto 'Ma è già già il migliore'. Sono convinto di poter fare di più. Invitiamo i novaresi al Coccia e agli altri appuntamenti. Con la [redacted] un popolo si contraddistingue, la musica è l'anima di un Paese». Volontieri è impegnato a incrementare il serbatoio [redacted] fi[redacted] «Grandi nomi, grandi orchestre, la logistica hanno costi altissimi. Banche e privati devono vedere nel Festival [redacted] patrimonio e una risorsa. [redacted] anni difficili sono alle spalle, lavoriamo al sogno».

Benvenuto lancia messaggi affatto cifrati a enti, promozioni turistiche [redacted] associazioni varie: «Non ha senso proporre decine di concerti di basso livello o sedurre il pubblico con la gratuità. L'assistenzialismo culturale ha fatto il [redacted] tempo. Davanti ad atti di concorrenza 'sleale' e in casa, io ho minacciato: chiudo le Settimane. Invece qualche cosa di bello sta succedendo». Tuniz dà il benvenuto: «Mi auguro che Novara diventi fedele alleata di Stresa per riconquistare platee mondiali».

Il concerto al Teatro Coccia (foto) sarà anche dedicato a Telethon

Media [redacted] operante nel settore meccanico ricerca
[redacted]
da [redacted] in ufficio commerciale. [redacted] richiede buona conoscenza lingue inglese e francese, parlata e scritta e una minima esperienza lavorativa. Età massima 30 [redacted]. Telefonare ora ufficio [redacted] 0163.[redacted]

Società di servizi ricerca
DIPLOMATI
da inserire nel proprio organico per lavoro diurno e serale in Novara.
Tel. 015.2524564

Primaria Ditta alto Novarese cerca:
TORNITORE CON [redacted] SU [redacted]
A CONTROLLO NUMERICO
Per informazioni telefonare al numero tel. 0322 94615

IN BREVE

VA[redacted] POMBIA
Malpensa, Fossa evita l'incontro [redacted] i Comitati

Il presidente della Sea, Giorgio Fossa, entra [redacted] Villa Malpensa da un cancello secondario per evitare l'incontro con i Comitati popolari: l'altra [redacted] i promotori della protesta volevano consegnargli un documento sui recenti sviluppi, anche in sede europea, che riguardano lo scalo e l'ambiente. Attraverso un portavoce, Fossa ha proposto un'altra occasione d'incontro ma i Comitati hanno per il momento deciso di inviargli la documentazione. [m. p. a.]

[redacted]
Arona, ex cameriere suicida sotto la Rocca

Ieri mattina sotto la Rocca è stato scoperto il [redacted]rpo di un giovane di 21 anni, Marco Maccaferri. A lato dell'hotel Concorde c'è un scaletta che porta ad un parcheggio ricavato nell'ex cava Fogliotti: il giovane si è tolto la vita impiccando[redacted] al corrimano con un filo di ferro. Sul luogo [redacted] intervenuti i carabinieri. Il ragazzo aveva lavorato [redacted] cameriere in alcuni bar di Arona. Abitava in via Sempione 15. I carabinieri si sono recati nella sua casa [redacted] hanno trovato l'appartamento saturo di gas. [s. bot.]

GATTICO
Albanese su auto rubata tenta la fuga, bloccato

Un cittadino albanese sfugge al posto di controllo sull'autostrada Voltri-Sempione viene inseguito e bloccato dalla polizia stradale. [redacted]' accaduto allo svincolo di Castelletto Ticino a Gattico. Un albanese [redacted] bordo di un'Audi 80, risultata rubata a Lesa il 21 marzo, al posto di controllo della polizia ha accelerato; è così iniziato un inseguimento che [redacted] è protratto sulle provinciali. Alla fine ha perso il controllo dell'auto ed è finito contro [redacted] muro di cinta, abbattendolo. [m. g.]

NUMERI UTILI

PRONTO INTERV. EMER. SANITARIA

Novara e provincia: telef. 118.

AUTOAMBULANZE

Novara: telef. 0321 627.000; Novara Soccorso telef. e fax 0321 [redacted]; Caltigna[redacted] Emergenza [redacted]. [redacted] 653.626; **Arona:** telefono 0322 51.61; **Borgomanero:** telefono 0322 84.81; **Domodossola:** telefono 0324 46.600; [redacted]**te:** telefono 0321 86.22.22; **Oleggio:** telefono 0321 93.500; **Omegna:** telefono 0323 61.900; 63.669; **Gravellona Toce:** telefono 0323 84.85.59; 865.000; **Stresa:** telefono [redacted] 33.360; **Trecate:** telefono [redacted] 77.79.00; [redacted]: [redacted] 0323 405.000; 556.000; 55.61.61; . squadra naut. salvam. tel. 0323 51.91.00; **Baveno:** telefono 0323 92.42.22; **Mergozzo:** telefono [redacted] 80.705; **Orta:** telefono 0322 91.19.00; **Premosello Chiovenda:** telefono 0324 88.108; **Grignasco:** S.r.e. telefono 0163 41.86.17; **S. Maurizio d'Opaglio:** telefono 0322 96.667; **Lesa:** telefono 0322 76.697; **Piedimulera:** telefono 0324 83.188; Volontari del P.A. Gres Sizzano: telefono 0321 82.05.60; N[redacted] G.o Vol. Amb. dal Vergante: 0322 28.01.17.

[redacted]

[redacted]: tel. [redacted] 52.60.00; [redacted] tel. 0322 51.61; **Borgomanero:** tel. 0322 81.500; **Domodossola:** tel. 0324 49.13.34; **Oleggio:** tel. 0321 96.00.47; **Omegna:** tel. 0323 86.81.11; **Stre**[redacted] tel. 03[redacted] 31.844; **Verbania (Pallanza):** telef. 0323 54.13.18.

FARMACIE

A **Novara: Omeopatica** [redacted], lg. Cavour, 8 tel. [redacted] 61.22.60 (apertura [redacted] 8,45 alle 20,15 continuato; dalle 12,30 alle 15,15 a battenti chiusi, con obbligo di ricetta medica urgente e diritto addizionale [redacted] L. 3000) [redacted] **Pellegrina**, c.so Vercelli, 13 tel. 0321 45.27.81 (apertura [redacted] notturno dalle [redacted] alle 8,45 del giorno seguente; [redacted] 21,30 alle [redacted] a battenti chiusi, con obbligo di ricetta m[redacted] urgente e diritto addiz. di L. 7500).

Per tutta la **provincia**, la reperibilità notturna sarà su chiamata, dietro presentazione di ricette mediche urgenti.

[redacted] **Nazzaro Sesia:** *Boca*, piazza V. Veneto, 1 tel. 0321 83.42.27.

[redacted] *Ferrari*, Cavour, 4/6 tel. 0321 86.14.32.

Pombia: *Bevti*, via Matteotti, 38 tel. 0321 92.12.20.

Lesa: *Passioni*, [redacted] G. Carcano, [redacted] tel. 0322 72.41.

Borgomanero: *Ruva*, c.so Garibaldi, [redacted] tel. 0322 81.541.

San Maurizio d'Opaglio: *Comunale*, p. 1° maggio, 5 tel. 0322 96.212.

[redacted] **(Fondotoce):** *Mele* via 42 Martiri, 110 tel. 0323 49.60.63.

Cambiasca: *Gasparotto*, via Val Intrasca, 48 tel. 0323 57.16.37.

Omegna: *Mantegazza*, p. Beltrami, 5 tel. [redacted].

Villadossola: *Simonetta*, via Vittori, tel. 0324 51.145.

Crodo: *Veggia*, via Roma, 77 tel. [redacted] 61.292.

Re: *Pagani*, [redacted] Peretti, 8 tel. 0324 97.198.

Riapriremo
i nostri tesori
molto presto...

BORRA
GIOIELLERIA

Novara - Via Prina, 25 - tel. 0321 629196

Il Ministero non invia i nastri per i documenti, superlavoro degli addetti

Manca materiale per le patenti

Proteste e nuove carenze in Motorizzazione

Marcello Giordani
NOVARA

Organici ridotti all'osso e il Ministero che non invia il materiale necessario per realizzare le patenti: così gli uffici della Motorizzazione di viale Giulio Cesare sono in emergenza. In questi giorni gli impiegati dell'ufficio che sono addetti agli sportelli devono spiegare agli utenti la ragioni per cui le patenti tardano così tanto ad arrivare.

A causare il blocco è il Ministero dei Trasporti dal quale non arrivano più i nastri per la laminazione delle patenti. Da qui le proteste degli automobilisti, alcuni dei quali, senza certificato di circolazione, non possono svolgere la loro attività.

In pratica alla Motorizzazione sono stati inseriti nel computer tutti i dati relativi alle patenti ma per trasferirli sulla «card» plastificata che poi viene consegnata all'automobilista è essenziale disporre di questo nastro che viene consegnato esclusivamanto dal Ministero. Da Roma però di nastri nuovi non ne arrivano più. A Novara bisogna centellinare l'unico nastro rimasto, ormai agli sgoccioli. Oltre al problema specifico delle patenti, alla Motorizzazione si lamentano le carenze ormai gravi di personale, al punto che tutti i dipendenti presenti - com'è accaduto ieri - sono stati trasferiti dagli uffici del primo piano agli sportelli per far fronte alle richieste del pubblico. Una situazione che viene giudicata non più tollerabile dal sindacato, viene preannunciato l'invio di un ultimatum al Ministero: se non sarà incrementato con urgenza l'organico di Novara, i dipendenti scenderanno in sciopero.

Ad illustrare la situazione è Gian Franco Golluscio, rappresentante sindacale della Cgil: «A Novara la pianta organica è di quaranta addetti: attualmente sono 29, tre dei quali part time e due in procinto di passare agli enti locali. I dipendenti della Motorizzazione stanno facendo i salti mortali per garantire il servizio, ma non è possibile far fronte a tutte le mansioni con un numero di persone che si riduce sempre di più».

Il 30 novembre di due anni fa il sindacato aveva proclamato uno sciopero negli uffici di viale Giulio Cesare, lamentando già allora le carenze d'organico: «Avevamo chiesto un intervento ministeriale: - ricorda il sindacalista - da allora soltanto non è accaduto nulla ma la situazione si è aggravata. Da tre anni non viene più fatta un'assunzione a Novara mentre si sono verificati trasferimenti, pensionamenti e persone che sono a contratto part-time. La responsabilità di quanto sta accadendo qui è romana, è evidente la mancata volontà ministeriale di intervenire».

Negli uffici di viale Giulio Cesare gli impiegati fanno il possibile per le richieste degli automobilisti ma devono sopperire alle carenze di organico, segnalate da anni: il sindacato minaccia scioperi se da Roma non arriveranno segnali d'attenzione concreti ai problemi della sede di Novara

Sarà definitivo

Nuovo campo per i nomadi ad Agognate

NOVARA. Il nuovo campo nomadi definitivo sarà a Sud di Agognate: l'annuncio ieri a margine del Consiglio comunale che ha approvato il progetto preliminare del piano regolatore. Il terreno è un triangolo verde al di dell'Agogna poco prima che la statale della Valsesia si pieghi nel «curvone» sul torrente. Ieri il sindaco Gianni Correnti ha detto: «Il campo Santa Rita è provvisorio. Ci eravamo impegnati con la circoscrizione a prevedere una collocazione definitiva e l'abbiamo fatto». Proprio l'altra sera il quartiere, nella sua ultima riunione aveva approvato un documento siglato dal presidente Marco Boitani in cui ribadiva: «Siamo e saremo assolutamente contrari ad un campo per i nomadi Rom definitivo sul nostro territorio che già ospita per lontano quello dell'etnia Sinti».

Marco Boitani

L'attuale campo delle famiglie che prima erano a Sant'Agabio è previsto temporaneo dal Comune e si trova in via Fermi, nell'area industriale Abbondia. Ospita roulottes (15 messe della Protezione civile, altre dei nomadi) e due prefabbricati. E' dotato di una fontanella e servizi chimici. Il terreno confina con una casa e un'azienda e si trova di fronte a una serie di case. [b. c.]

AGRICOLTURA 2000

Il riso torna a crescere nella «zona rossa»

Gianfranco Quaglia

QUEL lunedì pomeriggio del 28 febbraio 1994 non lo scorderà mai Mario Villani, coltivatore diretto di Trecate. Pioveva e verso sera una bruma sottile e insistente cominciò ad appiccicarsi sull'asfalto di Trecate, sui tetti e sui campi. Poi una nube nerastra coprì l'orizzonte e avvolse tutto. Cominciò così il «blow out», la fuga di petrolio dal maledetto pozzo T24. Dopo 36 ore la campagna vestiva l'abito di un paesaggio lunare. Una catastrofe ecologica senza precedenti in una zona ad altissimo tasso di fertilità. Oltre 2500 ettari coltivati a risaia e mais erano completamente distrutti per la pioggia di idrocarburi (12 mila metri cubi) che avevano impregnato il terreno rendendo impossibile qualsiasi lavorazione.

A sette anni di distanza il «miracolo» del ritorno alle origini si è quasi completamente realizzato. L'Agip, che gestisce i pozzi petroliferi della zona, è intervenuta sia con gli indennizzi sia con la bonifica dei terreni inquinati, utilizzando la tecnica dell'«land farming», un processo di lavorazione del suolo con erpici e aratri. Lo scopo è di mantenere e attivare la degradazione microbica dei composti inquinanti con l'aerazione del terreno e l'aggiunta di fertilizzanti. Per il terreno immediatamente a ridosso del pozzo, fu utilizzata la tecnica del sistema delle biopile, asportando il suolo contaminato e trasportandolo in due celle per il trattamento biologico: insufflazione di aria per ossigenare il tarreno. La tecnica ha dato i frutti: dal '95 nella fascia di rispetto gli agricoltori hanno potuto tornare alle semine del riso e il cereale raccolto non ha presentato alcuna traccia di idrocarburo. Rimaneva ancora la fascia «off limitis», la cosiddetta zona rossa immediatamente attorno al pozzo maledetto che nel frattempo è stato chiuso. Circa 13 ettari in un territorio compreso nei comuni di Romentino e Trecate. Sei di questi ettari sono stati liberati e da quest'anno anche Mario Villani potrà entrare nel campo e dare inizio alle lavorazioni.

TOSAP Non si pagherà la Tosap per i passi carrai agricoli. La decisione è stata assunta dalla Provincia di Novara in seguito all'azione di sollecito iniziata dalla Coldiretti nel 1997. Un provvedimento importante, perchè rappresenta un precedente unico in Italia. Il direttore Assuero Zampini: «A questo punto si apre una nuova possibilità per ottenere che tale esonero sia recepito dalle altre Province e da tutti gli enti che gestiscono strade».

VINO Alla ventunesina edizione del concorso enologico di Acqui Terme due imprese socie dell'Unione provinciale agricoltori Novara e Verbano Cusio Ossola hanno ottenuto lusinghieri risultati. I premi, che saranno consegnati in occasiomne del prossimo Vinitaly di Verona, sono andati al «Sizzano '96» e al «Ghemme docg '96», prodotti dai fratelli Sergio e Valter Zanetta di Sizzano; e al «Valentina», un nebbiolo '97 «Colline novaresi Doc» dall'azienda di Mezzomerico condotta da Margherita e Pietro Gelmini.

giaqua@lastampa.it

Domani la rappresentazione in costumi d'epoca

Bicocca, il Risorgimento nella rievocazione storica

NOVARA

Si è svolta ieri mattina la tradizionale Messa all'Ossario della Bicocca a ricordo dei militari caduti nella battaglia del 23 marzo 1849. Paolo Cirri, il maggiore studioso dell'avvenimento e cultore delle tradizioni (ogni anno si svolge la rievocazione), sottolinea la necessità di interventi a favore dell'Ossario. «Occorre effettuare il raccordo al sistema fognario in punti e scolmatura dell'acqua. Poichè questo manca, pioggia ed umidità si raccolgono attorno e dentro il monumento e causano danni pesanti».

Le iniziative per la battaglia della Bicocca, organizzate con il contributo della Provincia e della Bpn, proseguiranno domani con la rievocazione storica e in episodio del fatto d'arme, svoltosi nella zona di Torrion Quartara; alle 15,30, nei pressi del Seminario si svolgerà la ricostruzione in costumi d'epoca. [m. g.]

In Alaska Daris Soldi ha vinto due ori e un argento

Oggi a Trecate si festeggia il nuovo campione di sci

TRECATE

I festeggiamenti sono stati organizzati in fretta, appena la notizia della vittoria è arrivata in Comune. Daris Soldi, anni, è un trecatese disabile che ha sbaragliato traguardi importanti. Oggi alle 16 per lui in municipio una festa organizzata dall'amministrazione comunale. Iscritto all'Ash, Associazione sportiva handicappati di Novara, ha partecipato ai Giochi mondiali di sci che sono stati disputati in Alaska. Daris è stato convocato, forte dei ripetuti successi in nazionale. In Alaska ha fatto parte della rappresentativa italiana, costituita da 8 atleti: ha ottenuto ben due ori e un argento, in gigante, slalom e discesa. Per l'Ash è l'ennesimo successo in questa disciplina, che vede tra i protagonisti anche Daniele Rebuffo, plurimedagliato ai campionati italiani di Bielmonte. [c. m.]

Operazione della Guardia di Finanza: nell'area scaricati inerti, batterie, oli

Novara, scoperta discarica abusiva

Al Villaggio Dalmazia, sono denunciati in cinque

NOVARA

Ancora una discarica abusiva nel capoluogo: 7 mila metri quadrati dove sono stati abbandonati materiali edili, batterie, oli. Rifiuti che facilmente inquinano la falda acquifera, soprattutto in presenza di piogge. E' stata scoperta dalla Guardia di Finanza al Villaggio Dalmazia, che per questa vicenda ha denunciato cinque persone. Nell'area sono stati trovati ogni sorta di rifiuti, dai materiali derivanti dalla demolizione di edifici, alle batterie, prodotti per la lubrificazione di motori, parti di motori, elettrodomestici in disuso. Le Fiamme Gialle hanno segnalato all'autorità giudiziaria le cinque persone per violazione alle norme del decreto Ronchi. Anche questa operazione rientra nell'attività di prevenzione e controllo del territorio per la tutela dell'ambiente e si aggiunge a quelle portate a termine a Veveri e a Cerano nelle scorse settimane. Il comandante provinciale della Guardia di Finanza Giuseppe Gerli: «Comportamenti di questo tipo sono spesso riconducibili ad imprenditori di grandi e medie imprese poco scrupolosi e rispettosi dell'ambiente, che non provvedono a concentrare i rifiuti nelle aree per lo smaltimento». La Guardia di Finanza ha già contattato gli organi competenti per la bonifica. [c. m.]

Oltre la tenda c'è Tendacolor.

Fare da sole è il nostro mestiere.
Lo facciamo con professionalità di oltre 15 anni,
con personale esperto e qualificato,
utilizzando una vasta gamma di tessuti
per ogni gusto ed esigenza e una garanzia di 5 anni.
Veniteci a trovare nel nostro punto vendita di Ballinzago.
Saremo lieti di fornirvi un preventivo gratuito e personalizzato.
un'altra tenda.
TENDACOLOR
Via Libertà, 64/68 - 28043 Bellinzago (No)
Tel. - Fax:

%
Sorridi, da Fifty c'è una grande primavera di piccoli prezzi!
FACTORY STORE FIFTY
A Verrone (Biella) S.S. Trossi, 14 Autostrada MI-TO, uscita Carisio e Santhià, direzione Biella. Fifty è anche a (Tel. 02/9600877) e Aosta (Tel. 0165/775186).
Fifty, l'outlet del sorriso! Le grandi marche d'abbigliamento a prezzi di fabbrica:
Henry Cottons', Wrangler, Vespa, Woolrich, Conte of Florence, Dubin Sport, Marina Spadafora, Massimo Rebecchi, Bacitubati, Argentovivo, Triumph, Calze Gallo e molti altri...

AIS ASSOCIAZIONE ITALIANA SOMMELIERS
Riconosciuta con decreto del Presidente della Repubblica in data 6/4/1973 n.
Socio fondatore e Membro della Association de la Sommelerie Internationale
SEZIONE TERRITORIALE DEL
L'ASSOCIAZIONE ITALIANA SOMMELIERS
ricorda
agli amanti del buon vino
l'imminente organizzazione di un:
CORSO PER SOMMELIER
1° LIVELLO
INTRODUZIONE ALLA DEGUSTAZIONE, ALLA VITIVINICOLTURA E ALLE FUNZIONI DEL SOMMELIER
SEDE E PERIODO:
Ristorante Da Paniga
Via Maggiora, 86 - Borgomanero
Inizio corso: 18 Aprile 2001 - Orario pomeridiano e serale
Per qualsiasi informazione, contattare il delegato di zona:
Novara – Paolo Guidi c/o Enoteca Guidi
C.so della Vittoria, 5/b - tel. e fax 0321.626762
www.aispiemonte.it - www.sommelier.it

Il padiglione è stato inaugurato ieri [redacted] Domodossola

Un nuovo poliambulatorio all'ospedale «San Biagio»

Renato Balducci

DOMODOSSOLA

Una nuova ala è stata inaugurata ieri pomeriggio all'ospedale «San Biagio». Ospiterà numerosi ambulatori sgravando i reparti [redacted] [redacted] trova al piano terra della grande costruzione realizzata dalle ditte Castelli [redacted] Battaglia di Milano proprio all'ingresso del grande centro medico domese.

Nella nuova parte bassa dell'edificio terminato [redacted] due anni, troveranno spazio gli ambulatori di odontoiatria, pneumologia, dermatologia, ginecologia, anestesia, terapia iniettiva, logopedia riabilitativa e tre centri per la libera professione. In questi nuovi spazi [redacted] trasferiranno anche gli ambulatori che sino [redacted] oggi erano ospitati in corso Dissegna. La costruzione non è del tutto conclusa, [redacted] secondo lotto prevede nei due piani superiori la sistemazione [redacted]ei reparti di cardiologia, ortopedia, traumatologia e neurologia. Le due parti sono costate in tutto dieci miliardi e 800 milioni di lire

[redacted] polimabulatori e la diagostica [redacted] attività che vanno potenziate sul territorio per venire incontro alle esigenze della gente» dice Massimo Nobili, addetto alla pubbliche relazioni dell'Asl 14 che conferma come la realizzazione della nuova ala non contrasti con l'ipotesi [redacted] un ospedale [redacted].

Un argomento toccato anche dal sindaco di Domodossola, Mariano Cattrini, che ha ricordato: «L'inaugurazione del nuo[redacted] padiglione [redacted] cancella le preoccupazioni sul futuro della sanità in Ossola. Non sappiamo dove ci porti il piano Vannini ed è per questo che per ora non ci sentiamo di ringrazia il direttore generale».

L'inaugurazione dei poliambulatori, che ha visto intervenite diversi amministratri, medici, politici e sindacalisti, è stata preceduta nella chiesa del San Biagio da un apprezzato concerto degli allievi della scuola di musica della Scuola Media di Domodossola diretti dal professor Stefano Gori.

Il poliambulatorio consendirà di recuperari spazi nei [redacted] reparti dell'ospedale

Questa sera saranno presentati [redacted] Piedimulera

La biblioteca e un museo sui minerali dell'Ossola

PIEDIMULERA

Al traguardo la Biblioteca comunale e il Museo di Mineralogia (Lithoteca). Saranno presentate stasera nel salone «Don Musetta», alle 21. Luciano Rinaudo che parlerà del «Progetto Lithtoteca»; di Pier Antonio Ragozza la «Dedica [redacted] Giorgio Spezia» e Carlo Maria Gramaccioli farà considerazioni sui minerali ossolani. Saranno presenti il sindaco di Piedimulera, Fausto Sgrò, l'ex direttore generale dell'istruzione elementare, Carmelo Maniaci e l'ex Provveditore agli studi di Novara, Pietro Cataldo. Sono stati i protagonisti dell'avvio delle due opere inserite nel «progetto di sviluppo locale della montagna italia[redacted] finanziato da ministero della Pubblica Istruzione. La cerimonia ufficiale di inauguraxione si svolgerà domani alle 11,30 in via Boiti davanti alla all'edificio che ospiterà le due nuove istituzioni, dedicate a Giorgio Spezia insigne studioso che a Piedimulera ebbe i natali. Subito dopo le due strutture, realizzate grazie anche all'apporto dell'Istituto Comprensivo di Piedimulera, verranno aperte al pubblico.

La Lithtoteca [redacted] propone di diventare a[redacted] un centro di ricerche e di informazione. Oltre al campionario estrattivo la Lithtoteca offre una significativa gamma di attrezzi da lavoro usati nelle miniere d'oro lungo l'Anzasca. [f. r.]

Multe e impianti bloccati dall'Asl fanno scattare la protesta a Gravellona

«Aiutateci a salvare le aziende»

Pulitures, appello-documento degli artigiani

[redacted]

GRAVELLONA TOCE

Un decalogo per aiutare le aziende artigiane di pulitura metalli a uscire dall'emergenza. Lo ha proposto ieri la Confartigianato presentando il prontuario sulla sicurezza per le imprese della lavorazione dell'alluminio. «Un documento-appello affinchè tutti i soggetti interessati [redacted] in modo particolare le autorità e gli enti competenti, dalla Prefettura alla Provincia ai Comuni all'Asl 14 - dice Amleto Ampaloni della Confartigianato - diversamente c'è il rischio di [redacted] paralisi di tutto il settore del casalingo cusiano con il pericolo che qualche azienda decida anche di trasferirsi».

Un allarme lanciato senza mezzi termini che però trova riscontro in una [redacted] di situazioni che sono anche drammatiche come testimonia il fatto che la conferenza stampa indetta da Confartigianato ieri nella sede di Gravellona Toce abbia finito [redacted] il trasformarsi in [redacted] momento di protesta, molto civile, e di dibattito da parte dei titolari di aziende di pulitura.

Uno sfogo legittimo visto che, dopo le cinque aziende chiuse, alle otto bloccate stanno arrivando anche multe piuttosto salate. E con drammi [redacted] come denuncia Leo Ollio, ex-artigiano, padre del titolare di [redacted] delle aziende sotto sequestro. «Mio figlio Massimiliano di 26 anni è subentrato [redacted] me nella pulitura di Premosello Chiovenda dal primo gennaio di quest'anno - racconta l'uomo - gli hanno fatto dieci milioni di multa [redacted] [redacted] i sigilli [redacted] due macchinari. Adesso [redacted] figlio [redacted] trova con quattrocento milioni da pagare [redacted] non può lavorare. Io ho lasciato un'azienda nella quale avevo investito due miliardi e mezzo. Buttiamo [redacted] tutto?». Ovviamente no visto che i pulitori del Cusio e della Bassa Ossola stanno facendo fronte comune per bloccare la crisi. «C'è un problema [redacted] [redacted]rmative non ben definite - descrive Arnaldo Pulvi, responsabile tecnico della Confartigianato - [redacted] si ispira a regole prese in prestito dagli Stati Uniti dove l'alluminio si usa soprattutto nell'industria aerospaziale; [redacted] qui, nel Cusio, [redacted] fanno pentole e caffettiere e non si costruisce lo Shuttle. Ci vuole chiarezza e soprattutto bisogna dare agli artigiani la possibilità di mettersi [redacted] regola». Che è poi ciò che gli artigiani vogliono, visto che rischiano [redacted] proprio. «Oggi [redacted] fa della repressione, mentre l'Asl dovrebbe innazitutto fare della prevenzione - dice Franco Della Vedova - ci fanno le multe e, arrivo [redacted] dire, quasi non sappiamo nemmeno per quale motivo. Ci dicano [redacted] che cosa dobbiamo fare per [redacted] [redacted] norma [redacted] quali i lavori da eseguire. Soltanto chi non [redacted] mette in regola va sanzionato».

L'appello è stato lanciato ieri dagli artigiani nella sede di Gravellona Toce

A cinque mesi dall'alluvione, la conca alpina è ancora irraggiungibile

Vertice al Tecnoparco per il Veglio

A rischio i rifornimenti per albergatori e alpigiani

[redacted]

A cinque mesi dall'alluvione, l'alpe Veglia è ancora irraggiungibile. Non [redacted] può arrivare [redacted] i mezzi fuoristrada nè [redacted] piedi. La pista gippabile che sale da San Domenico è interrotta da num[redacted] frane ed è [redacted] in parte cancellata dalle pioggie alluvionali dello scorso Ottobre. Una [redacted] e propria emergenza, l'unica rimasta dopo l'alluvione, che non è stata ancora superata. L'esigenza di ripristinare almeno un accesso provvisorio entro l'estate, per garantire gli approvvigionamenti agli albergatori e agli alpigiani del Veglia, è [redacted] affrontata [redacted] in un vertice al Tecnoparco con il Prefetto del Vco Maria Fiorella Scandura. Alla riunione hanno partecipato gli assessori provinciali alla protezione civile Arturo Lincio e all'agricoltura Angelo Guenza con il presidente della commissione consiliare Marcello Dalla Pozza, il sindaco di Varzo [redacted] presidente della comunità montana Divedro- Formazza avvocato Bruno Stefanetti; Gaetano Losa, commissario prefetti[redacted] del Comune di Trasquera, [redacted] direttore del parco Veglia- Devero Di Negri. Per la frana di Ponte Campo, una vasto smottamento che sovrasta la gippabile, c'è un intervento della Regione che ha accolto [redacted] richiesta di finaziamento della comunità montana per un importo di 400 milioni.

Ma ci [redacted] numerose altre interruzioni, una decina, fra Casa Bianca e Purteia, all'imbocco della conca alpina. In questo tratto non si sono potuti eseguire lavori di pronto intervento, previsti dall'ordinanza della Protezione Civile, a [redacted] delle neve, caduta subito dopo l'alluvione. Il Prefetto [redacted] è impegnato a verificare [redacted] gi organi ministeriali competenti la possibilità [redacted] eseguire gli interventi con semplici ordinanze dei sindaci, com'era avvenuto per tutti gli altri ripristini di massima urgenza. [a. v.]

ASTA ARREDI ANTICHI in NOVARA

- Mobili [redacted] 500 all'800, fra cui: ribalte, comò, librerie, tavoli, [redacted]
- Soprammobili vari: argenti, smalti, sculture, vetri, ecc.
- Tappeti antichi
- Dipinti antichi, fra cui: F. BOSELLI, [redacted] PITTONI, C. CIGNONI, M. STOMER, E. TITO, DALL'OCA BIANCA, A. MOLINARI, V. CAMPI, BRUGNOLI, CHAPERON, VAN-LINT, ecc.
- VARIE

ESPOSIZIONE da Domenica 25 Marzo a Domenica 01 Aprile orari 10-12,30; 15-19;
ASTA MARTEDÌ [redacted] Aprile [redacted] ore 21.00

La varietà, qualità e prezzi, meritano [redacted] vostra visita, anche per verificare la nostra serietà - [redacted] OCCASIONI!!!

A cura [redacted] PIEMONTE - gestore Istituto Vendite Giudiziarie
Via San Francesco d'Assisi 9 - Novara
telef. 0321.628676
(1.000 mt. [redacted] stazione) parcheggio 150 mt. da V.le Manzoni - da Milano, uscita Novara est

Azienda produttrice di articoli per l'igiene della [redacted] [redacted] con urgenza

CONSULENTE PER L'AREA TECNICO-PRODUTTIVA

che assista la direzione [redacted]ll'impresa nella ottimizzazione della produzione compresa anche l'installazione di alcune nuove linee.
Chi cerchiamo: una persona attualmente consulente professionista o ex dirigente pensionato desideroso [redacted] mantenersi in attività, con una grande [redacted] reale esperienza pratica maturata come Direttore Tecnico o di Produzione.
Impegno: si prevede un impegno [redacted] [redacted] due / tre giorni alla settimana con decorrenza immediata [redacted] per un periodo minimo [redacted] [redacted] mesi.
Elementi preferenziali: esperienza [redacted] settore [redacted] prodotti per l'igiene [redacted] casa, cosmetico, toiletries.
La sede di lavoro è vicino a Novara.
Si pregano gli interessati di [redacted] il proprio C.V. solo per posta ordinaria [redacted] prioritaria [redacted]; **Publikompass 217 - [redacted] Torino**

Martedì 27 Marzo
nell'edizione di Novara e V. C. O. [redacted] LA STAMPA
una pagina di

AVVISI DI VENDITA CON INCANTO DI BENI IMMOBILI

[redacted] Tribunale di Verbania.

Maggiori informazioni potranno essere fornite dall'Ufficio Notarile Esecuzioni Immobiliari - DOTTORI CONTESINI - PIAZZA - presso il Tribunale di Verbania, tel. 0323.503993 int. 459 - fax 0323.557686

Primaria Ditta alto Novarese cerca:
[redacted]
anche alla prima esperienza ma con conoscenza base di disegno meccanico.
Da inserire nel proprio organico, in produzione come operaio.
Per informazioni telefonare al numero tel. 0322.94815

Primaria Ditta alto Novarese cerca:
PERITO MECCANICO CONOSCENZA TEMPI E METODI
[redacted]
PRODUZIONE OFFICINA
Per informazioni telefonare al numero tel. 0322 880712

ACQUISTO ANTICHITA'
PAGAMENTO IN CONTANTI
OMEGNA [redacted] - Via Citterio, 62
Tel. 0323.866296 Cell. 0338.5438385

[redacted]
Vendesi o cedesi in gestione ristorante bar pizzeria [redacted] discoteca zona Safari Park
Tel. [redacted]

RISERVATO ALLA PUBBLICA AMMINISTRAZIONE

COMUNICARE CON [redacted] NEL RISPETTO [redacted] D'[redacted] E [redacted] PREVISTE DALLA [redacted]

[redacted] AVVISI [redacted]

GARE D'APPALTO
BANDI DI CONCORSO
BILANCI

Siamo [redacted] Vostra disposizione
per fornirVi preventivi e tutta l'assistenza necessaria.
Con un solo interlocutore
potrete assolvere agli obblighi di legge,
utilizzando la grande diffusione
di un quotidiano come
LA STAMPA
(Legge 587 del 8.10.1984 Art. 7)

0321 333.41

publikompass spa
PUBLITIME [redacted] - Agenzia [redacted] Novara - Corso Cavour, 13 - Tel. 0321.33341 - Fax 0321.623035

Nel triennio è previsto il collegamento tra Gravellona Toce e la A26

Strade, dall'Anas 45 miliardi

Verbania, il piano prevede la circonvallazione

Sergio
VERBANIA

Il piano Anas per il triennio 2000-2001 è ormai definitivo, dopo il via libera arrivato giovedì anche dalla Conferenza delle Regioni. Con quest'ultimo passaggio piena validità uno strumento che affronta aspetti importanti della viabilità del Vco. Vengo finanziati il primo lotto della circonvallazione di Verbania, cui destinati 30 miliardi, e il collegamento fra Gravellona Toce l'autostrada A26, con 15 miliardi. Si passa dai desideri alla cretezza, trattandosi di risorse effettivamente disponibili, per un'opera attesa e strategicamente tra le più importanti per la vita della città. Il primo lotto funzionale riguarderà il tratto iniziale di Fondotoce, che precede la galleria sotto il Monterosso. Verrà elimin to traffico di passaggio dalla frazione alle porte della città, risolvendo un primo importante problema del traffico cittadino. «Devo sottolineare - dichiara Reschigna - che l'amministrazione ha creduto con forte convinzione e determinazione in questa opera, dimostra l'azione svolta per raggiungere l'attuale risultato. La collaborazione enti ispirata a serietà concretezza consente realizzare grandi obiettivi

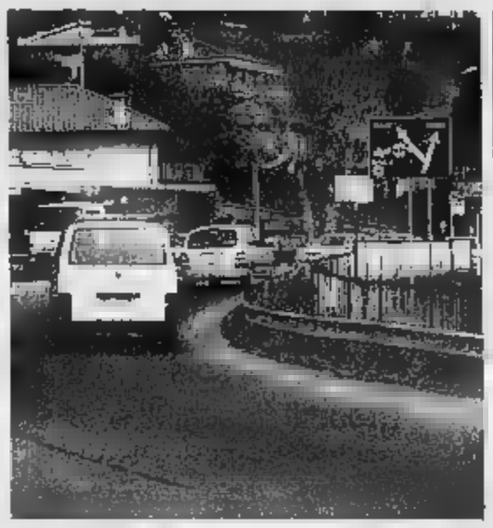

questo: riferisco agli impegni assunti dal Ministro dei Lavori Pubblici Nesi in occasione della visita Verbania quelli della Regione Piemonte tramite il presidente Enzo Ghigo e l'assessore ai trasporti William Casonis. Soddisfatto si dichiara anche il primo cittadino di Gravellona Toce, Renzo Porini, per i fondi destinati al collegamento tra lo svincolo autostradale e la sua città.

La circonvallazione risolverà i gravi problemi d'intasamento del capoluogo

Lavori sulla statale 32

Vedovato: «E' necessario accelerare tutte le fasi»

NOVARA. Il piano Anas è stato approvato: 50 miliardi miglioreranno la viabilità sulla statale del Lago Maggiore. I conti per la Provincia Novara. Alla statale 32 sono destinati 50 miliar , 30 questi derivano da un emendamento proposto dal senatore Sergio Vedovato nella legge finanziaria, rimanente proviene dai fondi dell'Anas. I 20 miliardi sono stati recuperati con il passaggio delle competenze della statale 527 alla Regione.

Questo fatto ha permesso quindi dirottare l'intero finanziamento sulla statale 32. La cifra consentirà di mettere in sicurezza l'importante asse viario che dal capoluogo arriva al Maggiore . La questione era stata sollevata dagli abitanti e dai sindaci della zona, a seguito dei numerosi incidenti, spesso mortali, che sono verificati. Piccoli scontri sono all'ordine del giorno e impegnano parecchio le pattuglie dei vigili urbani dei vari Comuni. Il senatore Vedovato: «E' importante accelerare le fasi di progettazione per rendere rapidamente operativi i finanziamenti». Un'osservazione che lo trova sintonia con gli abitanti e gli amministratori della zona: la statale gravata un traffico molto intenso, ormai ad ogni ora del giorno, anche per la comunicazione con Malpensa. [g. m.]

RIVOLTA L'ARREDACASA DAL 1951 SERIETÀ ESPERIENZA
1600 MQ
arredobagno
caminetti
marmi
cucine
sanitari
ceramiche
LA PIU' GRANDE ESPOSIZIONE DEL PIEMONTE
RIVOLTA L'ARREDACASA DAL 1951 SERIETÀ ED ESPERIENZA
BELLINZAGO NOVARESE (Novara)
Carola, 11 - Tel. 0321.987622
info@mastrogiacomo.com - rivoltamarmi@libero.it

Lento avvio della stagione. Prima novità, il trenino turistico a Verbania

Dalle camelie fiorite l'invito al Lago

Oggi s'inaugura la mostra di Cannero Riviera

La fioritura delle camelie caratterizza le prime manifestazioni e l'avvio della nuova stagione turistica sul Lago Maggiore, contrassegnata già da qualche settimana da consistenti arrivi di gruppi di tedeschi. Oggi e domani si svolge la Mostra della Camelia nella sala multiuso del lido di Cannero Riviera e viene presenta la Nazionale dedicata al fiore del Sol Levante che tra fine marzo e inizio aprile trasformerà in una di grande fiorita i saloni e il parco di Villa Giulia a Verbania. Negli stessi giorni vie e piazze della città saranno addobbate con aiuole fiorite. La stagione sotto buoni auspici, per gli arrivi anticipati dall'estero e per numerose presenze già annunciate per il mese di aprile. Resta in questa fase il grosso neo delle principali attrattive turistiche chiuse, che fa registrare polemiche prese di posizione. I responsabili di isole, parchi, giardini osservano che si può anticipare l'accesso al pubblico perchè si è ancora alle prese con lavori di pulizia e sistemazione. Albergatori ed altri operatori replicano che il problema può e deve essere superato, come del resto accade già in altre località, o in caso contrario si vanifica la prospettiva di prolungamento della stagione turistica.

L'inaugurazione della mostra della camelia lo scorso anno La rassegna dedicata al fiore del Sol Levante trasformerà in una sorta di grande fiorita i saloni e il parco di Villa Giulia

Un'anticipazione su iniziative e manifestazioni estive. Una novità assoluta proposta dalla società Vco Trasporti del ConSer il «trenino» turistico per portare gli ospiti attraverso Suna, Pallanza e Intra. Sarà messo in funzione a titolo sperimentale per tre mesi. [s. r.]

IN BREVE

VERBANIA

Nuovo sito web con Unione Industriale

«Il collocamento sul web. Attività, sviluppo e nuove iniziative di Unimpiego» è il tema di un incontro martedì alle 11 all'Unione Industriale a Villa Pariani. Viene presentato il sito web www.unimpiego.it. Intervengono il presidente dell'Unione, Carlo Grazio, il presidente di Unimpiego, Francesco Devalle, il direttore Corriere Lavoro-Corriere della Sera, Walter Passerini, e il responsabile dell'Ufficio studi economici dell'Unione Industriale di Torino, Mauro Zangola. [s. r.]

A confronto sul Forum martedì auditorium

Assemblea pubblica alle 21 martedì sul Forum Omegna. Organizza la fondazione Museo Arti Industria nell'auditorium. [v. a.]

VERBANIA

Sondaggio fra cittadini sulle aziende chimiche

Al via oggi domani il sondaggio di Legambiente sulla del cittadini con le aziende Acetati e Italpet. [s. r.]

Pulizia manutenzione giardini
Potatura e abbattimento piante alto fusto con attrezzature moderne operai specializzati
Pulizia vetrate di condomini e fabbriche
IMPRESA ARMENO Via Omegna, 37
Presto e Bene s.r.l.
Tel. 0322.900820 - 0336.240937 - 0337.235613 Fax 0322.900334

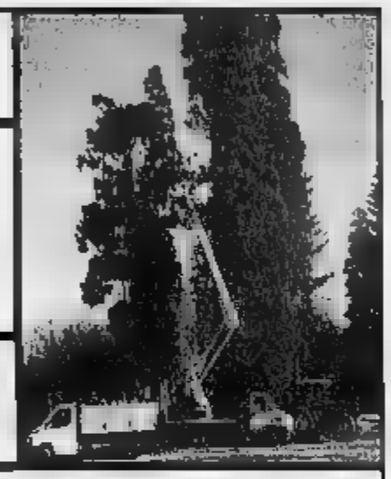

ECONOMICI
DIRIGENTE amministrativo-finanziario, neo pensionato, pluriennale esperienza multinazionale area amministrativa, fiscale, finanziaria e societaria, esamina proposte di collaborazione. Tel. 0331.953 778
PK publikompass

Tuttolibri Tuttoscuola
Martedì: TuttoScienze e Tecnologia - Sat TV
Venerdì: TorinoSette
Sabato: Specchio - TuttolibriTempoLibero
Domenica: Tuttoaffari
LA

E' tempo di primavera
mazda
CLASS
mazda
Premacy Exclusive 1.8
Benzina - ABS - 4 airbag
TCS - Clima - Radio - Antifurto
38.000.000 - 30.600.000
Premacy Touring 2,0 TD
ABS - 4 airbag - Cerchi in lega
Clima - Radio - Antifurto
41.100.000 - 34.450.000
626 4 porte 2,0 Benzina
ABS - TCS - EBD
4 airbag - Clima - Radio - Antifurto
38.000.000 - 31.800.000
626 SW 2,0 Turbo Diesel
ABS - TCS - EBD
4 airbag - Clima - Radio - Antifurto
41.800.000 - 35.000.000
* IPT RECLUSA
OFFERTA VALIDA FINO AL 31/03/01 PER LE AUTO DISPONIBILI IN CONCESSIONARIA. POSSIBILITA' DI FINANZIAMENTO A TASSO AGEVOLATO. DISPONIBILITA' DI AUTO DEMO
CONCESSIONARIA PER LE PROVINCE DI NOVARA E VERBANIA
CLASS
Vendita: CAMERI - S.S. 32 del Sempione Km. 6 tel. 0321.621323-621373 Fax 0321.621061
Assistenza tecnica: NOVARA - Via Gibellini, 40 tel. 0321.622043 Fax 0321.621781
mazda

Boom dell'alimentazione biologica anche aziende del Novarese e del Vco

Cibi naturali, più sani con gusto

Dalla zootecnia e agricoltura prodotti sicuri

Cereali, formaggi, oli e presto frutta e carne a certificazione di origine totalmente naturale offriranno maggiori garanzie ai consumatori Sono già disponibili sul mercato anche piatti biologici pronti da scaldare

Boom dell'alimentazione e dei prodotti naturali, biologici. E' [illegible] dei modi con cui si reagisce all'inquinamento ed allo stress crescenti. Si cerca uno stile di vita e dei cibi genuini, non contraffatti. Da qui il [illegible] crescente dei prodotti [illegible] turali biologici sulla tavola. Negli ultimi mesi si [illegible] moltiplicate anche le grandi manifestazioni, le fiere dove [illegible] esposto e venduto soltanto il prodotto assolutamente «ecologico» sotto il profilo alimentare.

Gli alimenti naturali devono essere in primo luogo sani, igienici, non raffinati ed integri. Questi prodotti devono provenire da coltivazioni e da allevamenti rispettosi della [illegible] degli animali, dove non si fa assolutamente uso [illegible] concimi chimici di sintesi come insetticidi, antiparassitari, fertilizzanti e diserbanti.

In un periodo in cui imperversano il rischio, ed un po' la psicosi, della «mucca pazza», particolare importanza acquista la zootecnia biologica: qui il bestiame viene allevato in condizioni di libero movimento e nutrito [illegible] mangimi biologici ed integratori esclusivamente naturali, come i minerali ed i lieviti. L'alimentazione naturale è pertanto un regime alimentare composto principalmente da cibi di origine vegetale, cereali, specie integrali, verdure, legumi e frutta, e con una ridotta presenza di proteine [illegible] animali, zucchero bianco ed alcolici. E' [illegible] dieta appropriata per chi vuole vivere [illegible] sintonia con le esigenze naturali dell'uomo e [illegible] sua necessità di vivere in equilibrio con la natura. L'alimentazione naturale non promette nessun miracolo, ma assicura uno stile di vita che certamente migliora [illegible] salute e la condizione psicofisica. Dove trovare i prodotti biologici? Un indirizzo [illegible] appuntam [illegible] è il Centro di Alimentazione Naturale in via Baiettini 67/B [illegible] Verbania Intra. Qui si può davvero trovare di tutto: dai cereali alla frutta secca, dai formaggi agli oli, e presto frutta e carne a certificazione [illegible] origine totalmente naturale. Quali sono i vantaggi di alimentarsi con questi prodotti? «In primo luogo è un'alimentazione più sana per l'organismo, perchè non contiene prodotti di sintesi - risponde Claudia Salvini, titolare del Centro - e fornisce tutti i principi nutrizionali di cui abbiamo bisogno». Quando si parla di alimentazione naturale si pensa subito a ritmi lenti, cibi lunghi da preparare, ma non è così: «Adesso ci sono anche piatti pronti da scaldare, di gusto eccellente, come hamburger vegetali per fare panini o polpettine vegetali pronte da scaldare e mangiare. Bastano due minuti per avere il piatto pronto, [illegible] si è sicuri - sottolinea Claudia Salvini - di mangiare in modo sano».

Un particolare da non trascurare è costituito dal fatto che i cibi naturali si accompagnano sempre a sapori che conquistano immediatamente il palato: quindi, oltre a mangiare meglio e più sano, ci si guadagna anche sotto il profilo [illegible] gusto.

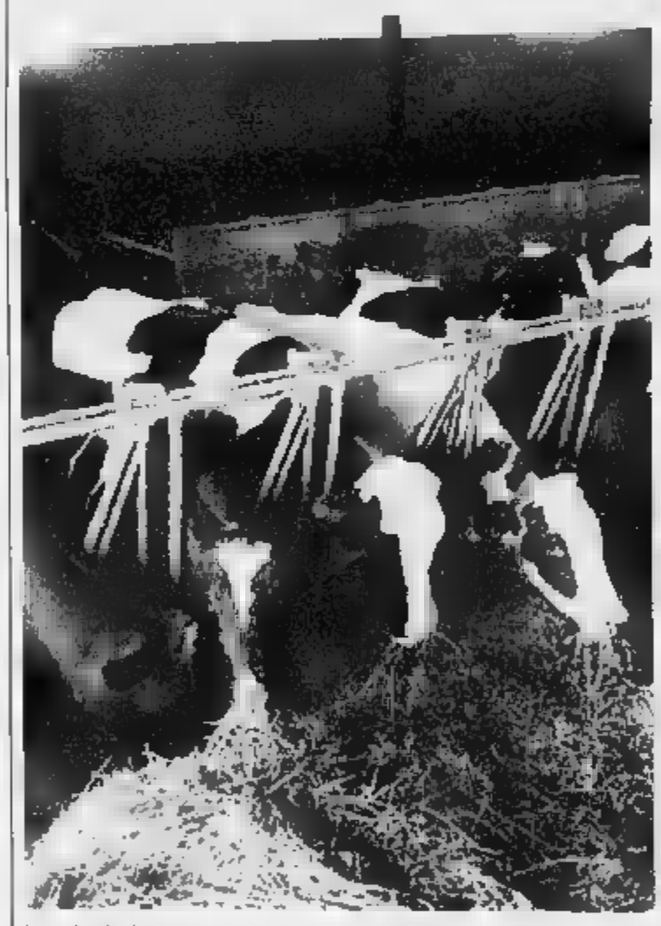

La scelta «biologica» comincia dai campi e dagli allevamenti

Una piccola guida all'acquisto intelligente

Nei punti di vendita genuinità e consigli

Prodotti secondo natura, rigorosamente [illegible] regola con l'equilibrio ambientale: [illegible] trovano da Eden della Frutta Eden Natura, [illegible] Casale Corte Cerro, in via Novara 1/16.

Qui si possono trovare gli agrumi coltivati con metodi biologici, latticini, pane, tutti prodotti [illegible] l'ombra di additivi di sintesi.

«Noi garantiamo il consumatore - dice Stefania Molinari, titolare del negozio - mediante un certificato preciso che attesta che tutti i nostri prodotti provengono da coltivazioni e metodi biologici. Non viene utilizzato nulla di chimico, non ci sono residui sintetici; chi consuma i nostri prodotti ha l'assoluta sicurezza di questo».

E grazie ai prodotti naturali si può migliorare anche il proprio aspetto: a Verbania Pallanza, [illegible] piazza Garibaldi, ed Gravellona Toce in corso Marconi hanno sede le erboristerie della dottoressa Pacchioni. Qui si sono possono trovare, oltre ad innumerevoli prodotti per la cosmesi, tutti naturali, anche molteplici idee regalo, [illegible] la vastiss[illegible] gamma di candele, bruciaprofumi, creme solari.

I prodotti biologici, certificati doc, si stanno diffondendo in modo sempre più significativo anche in provincia di Novara e del Vco. «E' una logica conseguenza delle vicende degli ultimi mesi - dicono gli operatori del settore dei prodotti naturali - perchè il consumatore vuole essere sempre più tutelato sotto il profilo della salute e della genuinità dei cibi, e quindi è normale che si rivolga [illegible] punti vendita dove trova prodotti totalmente naturali».

Se nel campo della cosmesi [illegible] natura da tempo è la preferita [illegible] parte degli acquirenti, in quello dei prodotti alimentari l'orientamento al «biologico» si è accentuato [illegible] un paio d'anni a questa parte. [illegible] accanto a questa scelta di prodotti [illegible] pletamente provenienti da coltivazioni ed allevamenti ecologici, c'è anche la ricerca di uno stile di vita più confacente ai ritmi naturali. Da qui l'attenzione all'agriturismo.

Centro di Alimentazione Naturale

[illegible] Salvini Claudia [illegible]

Alimenti biologici certificati
Oli d'oliva e di semi spremuti a freddo - condimenti
Pasta biologica bianca - integrale - aromatizzata - di farro
Legumi - semi oleosi - frutta secca
Zuppe pronte e secche
Prodotti per la colazione con [illegible] senza zucchero
Dolcificante - miele - marmellate con e [illegible] zucchero
Farine - riso
"Latte" di soia, avena, riso
Prodotti freschi di soia, seitan
Latte e yogurt
Alimenti per la prima infanzia - alimenti senza glutine

Cosmetici
L'erbolario - Società del Karité - Guam - Frais Monde
Cosmetici ayurvedici

Integratori alimentari
Aboca - Stur Dee - Bioforce - Lemuria - Esi - Salus
Prodotti dimagranti - rivitalizzanti

Per [illegible] casa
Detersivi "amici della natura" Almacabio
Oggettistica

Si confezionano cesti regalo sia alimentari sia cosmetici

[illegible] alvini@can[illegible]net
[illegible] Fax 0323.401463

[illegible] L'EDEN della FRUTTA [illegible]
L'EDENATURA

CORSO BASE
DI CUCINA NATURALE
A GRAVELLONA TOCE E VERBANIA
CON INSEGNANTE PROVENIENTE DALLA SCUOLA DI CUCINA
"LA SANA GOLA"
[illegible] partire dal 17 aprile 2001

INFO E ISCRIZIONI ENTRO IL 10 APRILE 2001 - TEL. 0323.864457

Aperto a tutti coloro che vogliono avvicinarsi al metodo di cucina naturale per imparare l'adeguato bilanciamento delle associazioni alimentari con l'introduzione delle proteine vegetali (tofu e seitan) quale alternativa alle animali.
Non solo: **GOLOSE NOVITA' PER OGNI PIATTO!**

LE SEMINE: **appuntamento stagionale per gli amanti dell'orto:**
Già disponibili patate da **semina certificate** - varietà bianca proveniente dal Trentino Alto Adige

Per tutte le altre verdure l'appuntamento é previsto per **fine aprile**

Da noi troverete le **piantine in** [illegible] pronte per l'orto e fornite da azienda **certificata** [illegible] diverse erbe officinali

Il consiglio dell'esperto: per chi **non** ha la serra l'**esperto** consiglia che per le nostre condizioni climatiche é inutile affrettarsi a seminare l'orto aperto ai primi tepori, poiché non sono sempre i più **fruttuosi.**

MOLINARI F.LLI di Molinari Gianfranco & C. snc
Via Novara, 1/16 - 28881 CASALE CORTE CERRO (VB)
Tel. 0323.864457 - E-mail: edenatura@libero.it

Borgo San Dalmazzo, a Palazzo Bertello fiera del cioccolato con laboratori di degustazione

Un «tempio» per i golosi nell'ex fabbrica cuneese

BORGO SAN DALMAZZO

Un mondo per i golosi: si è presentato così ieri Palazzo Bertello all'inaugurazione della prima edizione di «Un Borgo cioccolato», appuntamento fieristico ideato dal Comune con la Confartigianato di Cuneo, l'Ente Fiera Fredda e alla cui realizzazione hanno contribuito: Chococlub, Atl, Regione e Camera di commercio di Cuneo. L'iniziativa è ghiotta: fino a domani i 1300 metri quadri espositivi della Bertello sono invasi da un'ottantina di maestri pasticceri: 35 stand presentano specialità del Piemonte, Liguria, Lombardia con rappresentanze anche d'Oltralpe, mentre nell'«Officina del cioccolato» artisti-pasticceri mostrano la loro abilità di scultori: Antonio La Rosa di Genova, Silvio Bessone di Vicoforte, quattro rappresentai del Consorzio dei cioccolatieri torinesi, una quarantina di «Amici del cioccolato» della «Granda», e Maide Rapallo, noto per le sue sexytorte.

Nei laboratori della degustazione si tengono assaggi guidati in abbinamento con vini passiti e grappe (costo 10 mila, prenotazioni all'Ente Fiera Fredda tel. 0171262054) e degustazioni «semplici» (buono per tre degustazioni a 3 mila lire).

Ieri pomeriggio, all'inaugurazione, ripresa pe «La vita in diretta» di Michele Cocuzza Raiuno, si è svolto un convegno su «Il cioccolato vero» per fare il punto sulla certificazione di qualità. Fra i relatori Arcangelo Roncaci, segretario nazionale di Confartigianato-sezione pasticceri, e Davide Ferrero, presidente di Chococlub, associazione albese che promuove il cioccolato di qualità.

Oggi la kermesse continua: tema della giornata «Il Cuneese al rum», cioccolatino che, diverse versioni locali, ha conquistato il mondo legando il suo nome all'immagine della «Granda».

Domani sarà il momento delle «uova di Pasqua». Oltre al cioccolato da mangiare, c'è anche cioccolato da vedere nella trecento immagini storiche che no la pubblicità nelle varie epoche. A corollario della manifestazione multisala Cinelandia proietta il film «Chocolate». Gli stand o aperti dalle 10 alle (l'ingresso è gratuito). [v. p.]

Un pasticcere dell'azienda «Dulcioliva» Borgo impegnato a decorare un uovo

GIROd'ALPE

Fuoripista da dimenticare

Enrico

INVERNO anomalo, primavera folle. In questa «sentenza» è racchiusa la pericolosità dello sci fuoripista e dello alpinismo di un anno da dimenti-. Anno di un autunno senza gelo con così tanta pioggia da provocare un'alluvione disastro-. E poi di tanta neve, che ha sorpreso perfino il freddo perché caduta su terreno ancora morbido. Nonostante le temperature siano poi anche scese sotto i meno 20° durante i mesi invernali, la «coperta» bianca non ha più consentito al gelo di penetrare fino a terra. Risultato: un primo e consistente strato di neve sempre instabile.

La coda invernale non ha cambiato situazione, anzi, ha reso sempre più pericolose le fuoripista. E' continuato a nevica- rendendo impossibile, nonostante l'altalena delle temperature, la trasformazione del manto nevoso. Di più, il caldo ha eroso lo strato più vicino al terreno, provocando vuoti di grande pericolosità. Oltre i 2200 metri si scia su neve decembrina, farinosa, che poggia però strati duri. La situazione d'insicurez- è certa, soprattutto versanti freddi, quelli esposti a Nord. Altri elementi non trascurabili sono vento, che ha accumulato lenti gelate, a volte nascoste dalle continue nevicate, e l'enorme quantità di neve.

Ce n'è abbastanza per evitare il più possibile sci alpinismo percorsi non tracciati e battuti. E' bene ricordare che il fuoripista è sempre uno sport a rischio, a meno che la neve non sia completamente trasformata, cioè un manto così duro da sorreggere senza alcun cedimento il peso di uno sciatore. L'anomalia meteorologica di quest'an- aumenta ancor di più pericolo. La dimostrazione è negli incidenti, purtroppo mortali, che hanno coinvolto uomini esperti di montagna.

Versanti e canaloni ancora poco soleggiati sono carichi: cornici neve e masse consistenti sono rimaste appese alla montagna, non sospinte né dal loro peso, né dall'aumento della temperatura. Di qui l'aumento del pericolo: basta una leggera pressione per farle precipitare. Proprio gli incidenti a persone esperte sottolineano come neppure sciata rapida, linea di pendenza e priva di qualsiasi diagonale che possa «tagliare» un fronte instabile, sia sufficiente a garantire il fuoripista.

Discesa in fuoripista

Senza ripescare le antiche e buone usanze che sconsigliavano l'avventura in neve f, mai come in questi giorni può a buon diritto gridare agli alpinisti agli amanti dei terreni vergini: «State casa, oppure ripiegate sulle piste». Questo monito non piace e non è mai piaciuto neppure alle guide alpine, perché esclude ogni possibilità quando, in realtà, anche in condizioni pericolose, c'è sempre il modo di trovare spazi quali il rischio è ridotto quasi a zero. Tuttavia, almeno per il momento, meglio evitare la ricerca.

La Regione ha dato il via al progetto di un marchio dop per l'insaccato tipico. Presentazione a Saluzzo, Alba e Verona

Il salame Piemonte valorizza il territorio

L'assessore: «Un settore fondamentale per la zootecnia»

sinistra il saluzzese Piero Sassone presidente della «Amleto Bertoni» e inventore degli eventi dedicati al salame e l'assessore regionale Deodato Scanderebech

TORINO

Il Piemonte è una delle regioni più importanti per la produzione suina, ma non aveva ancora ottenuto il riconoscimento di una dop che ne evidenziasse la grande forza sia nei numeri, che nella qualità. L'altro giorno a Torino, sotto la regia dell'assessore regionale all'Agricoltura, Deodato Scanderebech, e con la «benedizione» dell'Associazione industriali delle carni, è partito progetto della denomi- di origine protetta per il «salame Piemonte». «E' il riconoscimento - dice Scanderebech - un territorio dove vengono allevati più di un milione di suini e il fatturato del settore salumi raggiunge i mil- miliardi, dando lavoro ad oltre diecimila persone. Sono numeri che dimostrano che si tratta di un settore fondamentale per la zootecnia». Nel progetto è evidente la volontà di valorizzare l'intera filiera produttiva e di «regalare» al Piemonte un altro prodotto tipico. «E' un prodotto - conclude Scanderebech - frutto di una genuina tradizione contandina che deve però avere dignità con prodotti come il San Daniele, la Bresaola della Valtellina, il Lar- di Arnad il Culatello Zibello».

Momenti chiave nella presentazione di un piano di lavoro che coinvolgerà anche l'enogastronomia regionale sono in programma a Verona durante il «Vinitaly», Alba per «Vinum 2001» e Saluzzo. «In un certo - spiega Piero Sassone, presidente della Fondazione Amleto Bertoni - il Saluzzese è la patria di questo salame, una delle prime città a dedicargli una manifestazione e a credere nelle possibilità di valorizzarlo come marchio regionale». [l. f.]

MARTELLI per la casa

GALLIATE (NO) - Piazza San Giuseppe - Tel. 0321 - 806343 - BORGOMANERO (NO) - Via SS. Trinità - Tel. 0322 - 835935

Nel nostro negozio di Galliate la collezione **Cassina *I Maestri***

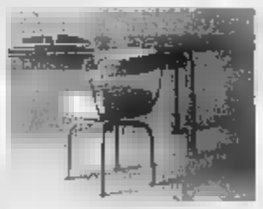

Comune di Galliate

Mostra dedicata al design LE CORBUSIER Pierre Jeanneret, Charlotte Perriand

Castello Visconteo Sforzesco, Galliate (NO)
16 - 1 aprile 2001

Orari: tutti i giorni 16.00-19.00
sabato e domenica 10.30-12.30 e 16.00-19.00

Risparmi fino a un terzo e leggi un mese in più.

Tariffe abbonamenti 2001

	Annuale		
	(1.	Postale (1.000 lire a copia)	Edicola
7 gg. sett.	449.000	359.000	413.000**
6 gg. sett.	385.000		354.000
5 gg. sett.	321.000	257.000	296.000

		Postale (1.000	Edicola (1.150 lire a copia)
7 gg. sett.	225.000	180.000	207.000**
6 gg. sett.	193.000	154.000	177.000
5 gg. sett.	160.000	128.000	148.000

*Solo Torino città, Pinerolo e Venaria **Esclusa la domenica in Torino città

LA STAMPA

L'abbonamento. Il bello di ogni giorno.

ŠkodaFabia Wagon
La bellezza ha una nuova dimensione.

Il primo week-end di primavera, festeggiatelo insieme a Škoda! Sabato 24 e Domenica 25 marzo i Concessionari vi invitano alla prova di Fabia Wagon. Scoprirete che la bellezza ha una nuova dimensione, in cui stile e design si uniscono ad una grande abitabilità interna e a nuove soluzioni tecnologiche, come il motore 1.9 TDI da 101 CV con sistema pompa-iniettore.

A partire da **lire 21.837.000** (o Euro 11.277,87 - prezzo chiavi in mano, I.P.T. esclusa).

AutoArona

CONCESSIONARIA AUTOVEICOLI ŠKODA PER LE PROVINCIE DI NOVARA E V.C.O.

ARONA (NO) • Via Monte Bianco, 5
Esp. - Vendita: (0322) 242 089 - Fax [illegible] 237
Ass: (0322) 241 [illegible] - Fax 44 905 • Ric: (0322) [illegible] 290 - Fax 44 905

GARAGE MODERNO di GRIECO

RIVENDITORE AUTORIZZATO:
CREVOLADOSSOLA (VB) - Via P. Renzi, 12/14 - Tel. (0324) 33 594 - Fax (0324) 237 007

www.skoda-auto.it - FINGERMA finanzia la vostra Škoda - 10 anni di garanzia contro la corrosione passante - Servizio Mobilità 24 [illegible] su 24

Dal 24 Marzo al 14 Aprile

LE GRANDI OFFERTE DI PRIMAVERA.

GORGONZOLA
PRODUZIONE PROPRIA
£. 990 al hg

GALBI BONTÀLATTE
GUSTI ASSORTITI
£. 990 la confezione

LA BOTTEGA delle COSE BUONE
COSTA ALIMENTARI

Corso Vercelli, 3 - NOVARA - Tel. 0321450861

Guida agli avvenimenti della nottata da vivere a tutta musica

Rock e disco da Novara al Vco

Carmen Consoli e Gazzè al «Nazionale»

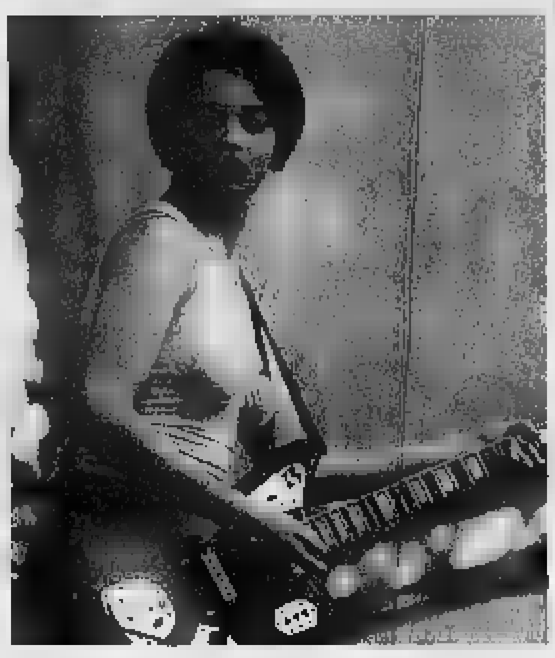

Qui a sinistra la band dei «Deva Dip» Sopra, Carmen Consoli, attesa con altri ospiti al Teatro Nazionale

RECETTO. Una band novarese tra le più affiatate si esibirà alla Casa sul Fiume. Dalle 22 i DevaDip daranno vita ad un Tributo a Santana.
MOMO. Concerto live con il trio di Beppe Dettori al «Marcus Club» di Alzate.
[redacted] Le sonorità che hanno [redacted] celebri i Deep Purple [redacted] riscoperte dai Silver Mirror. L'appuntamento è fissato [redacted] Waco's road house.
CASALVOLONE. Jethro Tull, Santa[redacted], Latin soul: [redacted] i cavalli di battaglia dei Good Old Boys. I nove elementi che compongono la mega band saranno ospitati dal bar [redacted] Piazza.
[redacted] notte votato ai ritmi live al Cafè Statuto. Dalle [redacted] divertimento musicale con i Black and White.
FONTANETO D'AGOGNA. Al Phenomenon esibizione live [redacted] Canistracci Oil. Dalle 22.
[redacted] **POMBIA.** Il programma del sabato [redacted] all'A modo mio prevede dalle [redacted] l'esibizione live del gruppo Lizard.
CUREGGIO. Gli Zero assoluto scalderanno la serata dello Show Time. L'appuntamento è per le 22.
BOLZANO NOVARESE. La musica dei Proludio sarà di scena a El Poco Loco caffè latino. Dalle 22.
VOGOGNA. Serata al Velvet Underground: alle [redacted] live [redacted] gli Stp, cui farà seguito il programma di disco commerciale coordinato dal dj Three Effe.
FARA. Gli Scomunica si esibiranno a Lesaurito. Dalle 22 rock alla massima potenza.
NOVARA. Musica [redacted] vivo [redacted] caffè Borsa, nella centralissima piazza Martiri. D[redacted] 21 si esibirà la band dei Diengy.
[redacted] programma di cover rock all'Ares risto pub. Dalle 22 note a ripetizione curate dai vulcanici Black Out.
GRAVELLONA. La musica disco anni '70 [redacted] inonderà il Saloon Samije. Dalle 22 alla consolle [redacted] sarà [redacted] Mariolino.
[redacted] I «Raving Mad» dalle 22,30 al «B-Side».
[redacted] Doppio show musicale al Perchè No? Dalle 22,30 sul palco si alterneranno i bergamaschi The Jolly Power ed i locali Jude's Kiss.
[redacted] una [redacted] che ricor[redacted] quella [redacted] rockstar Anastacia: dalle [redacted] al «Lido», Luana Didò e la band dei Way daranno inizio ad uno show da brivido [redacted].
[redacted] Alla discoteca Celebrità nottata all'insegna dei generi musicali più disparati. Quattro piste e altrettanti modi di scatenarsi in balli frenetici.
[redacted] L'orchestra spettacolo Marea animerà la serata del Vallechiara dancing.
MILANO. Serata a sfondo benefico (ingresso gratuito) al «Teatro Nazionale» per le giornate nazionali «Donazione e trapianto di organi». Interverranno Carmen Consoli, [redacted] Gazzè, La Crus, Ginevra Di Marco e Roberto Angelini. Serata condotta [redacted] Franco Nisi di Radio Italia.

A cura [redacted] Lodigiani e Marco Piatti

Debutta con mille visitatori l'antologica di Luigi Parzini

Luigi Parzini è scomparso nel '[redacted]

I[redacted] meno [redacted] una settimana oltre mille persone hanno già visitato la grande antologica di Luigi Parzini al salone arengario del Broletto a **Novara**.

Allestita a cura di Luciano Caramel, Roberto Moroni e Mar[redacted] Rosci, [redacted] rassegna ripercorre le tappe più significative della ricerca del maestro novarese attraverso opere che hanno partecipato a importanti [redacted]segne internazionali e presenta anche lavori giovanili mai esposti. Correda la manifestazione, promos[redacted] [redacted] Comune con il sostegno dell'Assindustriali di Novara e della Fondazione Cariplo, un catalogo-monografia pubblicato dall'editrice Interlinea. Fino al 25 aprile, da martedì a domenica, dalle 10 alle 13 e dalle 16 alle 19. Ancora in città, la galleria Sorrenti [redacted] piazza Giovanetti 4a, angolo corso Cavour, da giovedì scorso accoglie in collettiva tre importanti artisti del panorama culturale bolognese, già esponenti delle asso[redacted] culturali «Voltaire» e «Campo delle Fragole»: Karin Andersen, Luigi Mistrangelo e Gianni Pedullà. La rassegna, curata da Roberto Vidali, resterà aperta s..no al 21 aprile.

Riccardo Borando, affermato pittore trecatese recente protagonista alla mostra mercato «Artisti a Torino», da ieri espone in personale nello spazio di via Roma 46v a **Magenta**: la mostra è visitabile tutti i giorni sino all'1 aprile in orario 16-19. L'arte contemporanea nel verbano Cusio Ossola viaggia sempre più anche [redacted] Internet: in questi giorni ha aperto il sito della rinomata galleria Spriano di **Omegna**, che presenta la [redacted] storia e i «suoi» artisti all'indirizzo www. galleriaspriano. com. [p. ben.]

Oggi a Novara

Classica e Passione tre concerti

NOVARA. Classica protagonista oggi nel capoluogo. Al conservatorio Cantelli musica dalle ore 17, con il duo [redacted] flauto e pianoforte Montrucchio e Buratti. Il programma prevede musiche di Poulenc, Enescu, Doppler. A Vignale [redacted]no nel vivo oggi i festeggiamenti per il cinquantesimo della chiesa parrocchiale. Il programma si lega a quello pomeridiano dell'istituto cittadino per [redacted] presenza degli allievi del Conservatorio Cantelli nella parrocchiale di corso Risorgimento, alle 21. Brani per pianoforte, violino, chitarra, oboe: tratti [redacted] Chopin, Haendel, Rachmaninov, Villa-Lobos, Sor.

Alla parrocchia della Madon[redacted] Pellegrina questa sera alle 21 un concerto dedicato alla meditazione e alla riflessione. Protagonista sarà l'Amadeus Kammerchor di Trecate, diretto dal Gianmario Cavallaro. Saran[redacted] proposte musiche di Bach, Mozart, Faurè, Liszt. Il coro ed i solisti dell'Amadeus saranno accompagnati al pianoforte da Paolo Beretta. [c. m.]

Cerano, prevendite

Roberto Brivio e i miracoli del cabaret

CERANO. La sala Crespi ha ospitato, il giorno dell'inaugurazione, lo spettacolo di cabaret [redacted] Norberto Midani. Un successo, che ha convinto l'amministrazione comunale a proseguire nella programmazione. Sabato 31 appuntamento [redacted] un nome storico del cabaret e del mondo artistico italiano, Roberto Brivio. Ex componente dei «Gufi», apprezzato intrattenitore, [redacted] proporrà con «Cabaret: vita, morte e miracoli». Lo [redacted] è un viaggio a ritroso nel mondo della satira, della risata [redacted] costumi e malcostumi. Con un velato suggerimento: tutto ciò [redacted] oggi fa ridere, in televisione e sui palchi, ha come matrice gli show dei Gufi, i loro spettacoli che negli Anni Settan[redacted] hanno fatto epoca.

Brivio si propone con canzoni, monologhi, dialoghi, battute, filmati, accompagnato nella serata da tre attori e un pianista. I biglietti sono già disponibili per la prenotazione in biblioteca, tel. 0321/726704, o la [redacted] stessa dello spettacolo. Il costo è di 10 mila lire. [c. m.]

Sabato di prosa con giovani attori novaresi, in contemporanea al teatro Silvio Pellico e nella sala «La Tinaia»

Le compagnie locali portano in scena grandi storie

Trecate e Varallo Pombia: dalla Comunità S. Lucia al «Mistero Buffo»

Cristina Menaghini

TRECATE

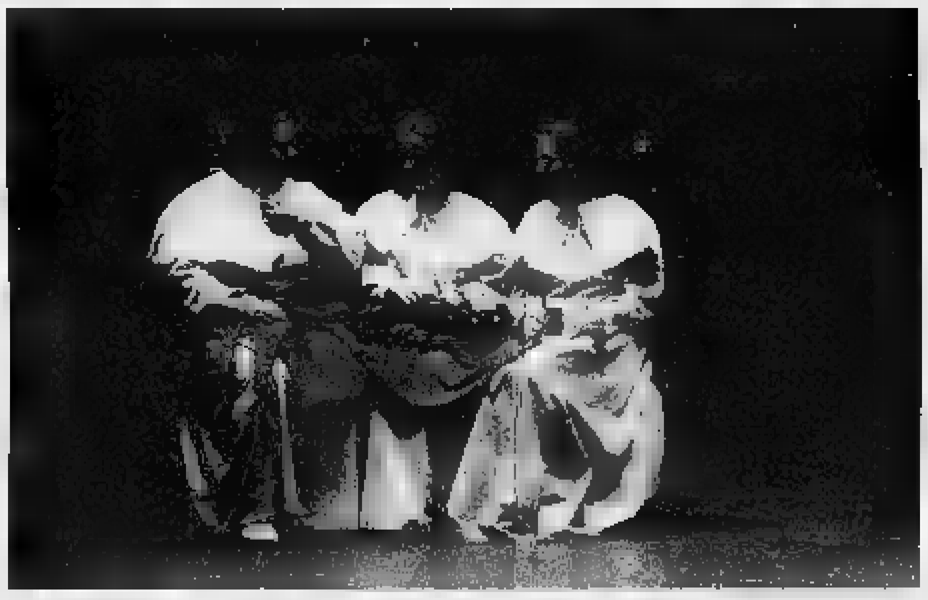

«Il mondo delle figlie» è ispirato al volume «L'Hospitale di Santa Lucia un'istituzione novarese da 400 anni al servizio del disagio giovanile» Al teatro Coccia la «prima» lo scorso 19 maggio

Due spettacoli di prosa, in contemporanea alle 21 a Trecate e Varallo Pombia. A Trecate il regista Gianni Dal Bello mette in scena «Il [redacted]do delle figlie», lo spettacolo che ha sottolineato i 400 anni di vita della Comunità per minori Santa Lucia di Novara. L'allestimento, proposto in «prima» al teatro Coccia [redacted] 19 maggio, è inserito nella programmazione del Silvio Pellico.

«Il mondo delle figlie», scritto da Anna Belfiore, è ispirato al volume pubblicato in occasione dell'anniversario. Dal Bello (con Anna Belfiore e Marco Bossi) firma la drammaturgia, la consulenza storica è di Marina Airoldi. Protagoniste sono [redacted] «figlie» del Santa Lucia: lo spettacolo, attraverso la storia della Comunità, passa in rassegna anche la storia della città e del suo contado. Nell'allestimento sono coinvolti anche il Gruppo Storico Risorgimentale 23 marzo 1849 e l'artista galliatese Libero Greco, progettista di un particolare teatrino modulare, realizzato per l'occasione.

Prosa anche a **Varallo Pombia**, questa sera alle 21, nella sala «la Tinaia» (ingresso 12 mila, ridotto [redacted] mila lire). Lo spettacolo è inserito nella «Rassegna 2001», coordinata da Tazio Brusa, attore novarese, protagonista di corso [redacted] recitazione a Chieri. Luca Barcellini è protagonista con «Mistero Buffo», tratto dal testo di Dario Fo, per la regia di Barbara Uccelli. Lo spettacolo è l'insieme di quattro storie recitate dai giullari medioeva[redacted] e riscritte da Dario Fo alla fine degli Anni Sessanta e che raccontano, in modo grottesco, scene religiose e popolari. Si parte con «La fame dello Zanni»: un contadino che sta morendo [redacted] fame, giunto all'ultima ora, [redacted] sfamarsi sognando piatti inconsueti. «La resurrezione di Lazzaro», raccontata dal punto di vista del popolo; «Bonifacio VIII», poi «Le nozze di Cana», diatriba tra due personaggi, l'angelo e l'ubriaco, nel seguito del banchetto delle [redacted]. Luca Barcellini ha collezionato unanimi consensi per la pro[redacted] d'attore in «Mistero Buffo» che lo vede reggere abilmente la scena in solitaria, come vuole la tradizione dei giullari, recitando Grammelot. Barbara Uccelli, è stata assistente alla regia [redacted] Luca Ronconi nel '98, anno in cui è stata selezionata per la Scuola Europea per Giovani Registi Teatrali. [c. m.]

[redacted]

AL CINEMA

[redacted]
[redacted] Tel. 0321-625.688.
Chocolat, con Johnny Depp, Julietta Binoche. Or.: 16; 20; 22,30. Fer., fest. e prefest.: L. 13.000, rid. 9000 (12/17 anni, L. [redacted], escluso sabato [redacted] 21). Mercoledì sera, sabato [redacted] fer. 9000. Prenotazioni e prevendita in orario di apertura cassa cinema.

ARALDO Tel 0321-474.826.
La stanza del figlio. Or.: 20,20; [redacted]. Feriali, fest. e prefest.: L. [redacted]; [redacted]; lun. fer. [redacted]

[redacted] 0321 - 6[redacted]
[redacted]

ELDORADO. Tel. 0321 - 624.158.
[redacted], con I Fichi d'India.
Or.: 16,30; 20,30; 22,30. Feriali, festivi e prefestivi: L. 13.000, rid. 9000. Mart. fer. L. 9.000

SACRO CUORE. Tel. 0321 - 46.54.84.
La tigre e il dragone. Or.: 20; 22,30.

[redacted]
[redacted] Informazioni [redacted] tel. 0321 - 63.71.83.
Vertical limit. Or.: 21,30.

[redacted]
SAN CARLO. Informazioni su segr. tel. [redacted] - 240.565. L. 10.000; rid. 6000.
Prima o poi mi sposo, di Adam Shankman. Or.: 20,10; 22,10

[redacted]
[redacted]
What women want, con Mel[redacted]. Or.: 21

[redacted]
MODERNO. Tel. 0322 - 82.151.
Amici [redacted], con I Fichi d'India. Or.: 20,15; 22,15. Lire [redacted] 8000; [redacted] 8000

NUOVO SALA 1. Tel. 0322 - 81.741.
Il gladiatore, con Russel Crowe. Or.: 19,30; 22,15.
Ingresso: L. 12.000; rid. 8000 (lun. fer. L. 8000)

NUOVO SALA 2. [redacted] 0322 - 81.741.
La tigre e il dragone.
[redacted]: 20,15; 22,15.
Ingresso: Lire 12.000; rid. 8000 (lun. fer. L. [redacted]).

NUOVO SALA 3. Tel. 0322 - 81.741.
Scoprendo Forrester.
Or.: 19,45; 22,15
Bigl. cinema: Lire 12.000; rid. 8000 (lun. fer. L. 8000).

[redacted]
BALLARDINI. Tel. 0321 - 51.96.23
What women want, con Mel Gibson. Or.: 21.
Prezzo tessera: L. 30.000, ingresso singola proiezione L. 6000.

[redacted]
METROPOLIS MULTISALA [redacted] 0331 - 914 285 per informazioni orari e prenotazioni: venerdì 18,30-21,30; sabato/domenica 14,30-21,30.
Vertical limit, con Cris O'Donnel. Or.: 15,20; 20,10. Lire 13.000; rid. 9000. [redacted] e sab. pom. L. 9.000.
Traffic, con Michael Douglas, [redacted] Zeta Jones. Or.: 16; 19; 22; 0,50. Lire 13.000; rid. 9000. Merc. sera [redacted] pom. L. 9.000.
Scoprendo Forrester, [redacted] Sean Connery. Or.: 15,20; 19,50; 22,30; 1. [redacted] 13.000; rid. 9000. Merc. sera e sab. pom. L. 9.000.
Amici [redacted], con I Fichi d'India. Or.: 15,10; 17,30; 20,20; 22,50; 1,10. Lire 13.000; rid. 9000. Merc. sera e sab. pom. L. 9.000
[redacted] **ignoranti**, con Margherita Buy, Stefano Accorsi. Lire 13.000; rid. [redacted]. Or.: 15,10; 17,40; [redacted]; [redacted]; 1. Merc. [redacted] sab. pom. L. 9.000
[redacted] **minuti - Follia omicida a** [redacted], [redacted] Robert De Niro. Or.: 14,50; 17,20; 20; 22,30; 1. Lire 13.000; rid. 9000. Merc. sera e sab. pom. L. 9.000
Snatch - Lo [redacted], con [redacted]: 17,50; 22,50; 1,10. Lire 13.000; [redacted]. Merc. sera e sab. pom. L. 9.000
Il gladiatore, con Russel Crow. Or.: 16,10; 19,30; 22,30. Lire 13.000; rid. 9000. Merc. [redacted] sab. pom. L. 9.000

[redacted]
CORSO MULTISALA 1. Inf. su segr. tel. 0324 - 240 853.
Amici [redacted], [redacted] I Fichi d'India. Or.: 20,15; 22,30

[redacted] 2. Info. [redacted]. tel. [redacted] - 240 853
Billy Elliot. Or.: 20,10; 22,30.

CINE 1 SALA 1. Info. su segr. tel. 0324 - 242.046.
[redacted] **e il dragone**. Or.: 20,15; 22,30

CINE 1 SALA 2. Info. su segr. tel. 0324 - 242.046.
[redacted]. Or.: 19,50; 22,30.

[redacted]
CINE TEATRO. Tel. 0321 - 91.183. Info su segr. tel.
Billy Elliot, con Jamie Bell. Or.: 21,15

[redacted]
[redacted] Tel. 0323 - 81.459.
Vertical limit. Or.: 20; 22

ORATORIO
Concorrenza sleale. Or.: 20; 22,30.

[redacted]
S. PELLICO [redacted] e prezzi spettacoli [redacted] numero di segr. telefonica 0321 - 777.122.
Spett. teatrale.

[redacted]
SOCIALE (INTRA). Info e prezzi spettacoli al numero di segr. telefonica 0323 - 401.940.
Scoprendo Forrester, con Sean Connery. [redacted]: 20,15; 22,30.

VIP Info e prezzi su segr. [redacted] 0323 40.19.40.
[redacted] **minuti - Follia omicida a New** [redacted], con Robert de Niro. Or.: 20,15; 22,30

SOCIALE (PALLANZA) SALA 1. Info. orari e prezzi spettacoli [redacted] numero di segr. tel. 0323 - 501.954.
[redacted].
Informazioni dett. cine e orari su segr. tel.

SOCIALE [redacted] Info. [redacted] e prezzi spettacoli al numero di segr. tel. 0323 - 501.954.
Amici ahrarara, con I Fichi d'India. Informa[redacted] dett. cine e orari su segr. tel.

nelle sale di

TORINO

ACCADEMIA piazza S. Giulia 2 bis, tel. 011 88.78.07. **L'erba di Grace**. Or.: 16,30; 18,30; 20,30; 22,30.
ACTOR'S STUDIO via Chiesa della Salute 77/b, tel. 216.6784. **L'ultimo bacio**. Or.: 15,30; 17,50; 20,10; 22,30.
ADUA 200 corso Giulio Cesare 67, [redacted]. **Scoprendo Forrester**. Or.: 15; 17,30; 20; 22,30.
ADUA 400 corso Giulio Cesare 67, tel. 856.521. **Snatch - Lo strappo**. Or.: 16; 18,10; [redacted]; 22,30
AMBROSIO MULTISALA corso Vittorio Emanuele II 52, tel. 547.007. Sala 1: **Le fate ignoranti**. Or.: 15,30; 17,50; 20,10; 22,30. Sala 2: **Traffic**. Or.: 16; 19,15; 22,15. Sala 3: **What women want**. Or.: 15; 17,[redacted]; 20; 22,30.
ARLECCHINO c. Sommeiller 22, tel. 581.7190. Sala 1: **Il gladiatore**. Or.: 15,40; 19,35; 22,30. Sala 2: **Vertical limit**. Or.: 15,35; 17,55; 20,15; 22,35.
CAPITOL via San Dalmazzo 24, [redacted] 540.605. **The faculty**. V. M. 14. Or.: 15,45; 18; 20,15; 22,30.
CENTRALE via C. Alberto 27, tel. 540.110. **Born romantic** - [redacted] **nati**. Or.: 15,30; 17,15; 19; 20,45; 22,30
C. CHAPLIN 1 via Garibaldi 32/e, tel. 436.07.23. **L'ultimo bacio**. Or.: 15,30; 17,50; 20,10; 22,30.
C. CHAPLIN 2 via Garibaldi 32/e, tel. 436.07.23. **La stanza del figlio**. Or.: 16,30; 18,30; 20,30; 22,30.
CIAK corso G. Cesare 105, tel. 232.029. [redacted] **minuti - Follia omicida a New York**. Or.: 15; 17,30; [redacted]; 22,30.
DORIA via Gramsci 9, tel. 542.422. **Chocolat**. Or.: 15,05; 17,35; 20,05; 22,35.
[redacted] GIARDINI - **Sala Birrosa** via Montalcone 62, tel. 327.2214. **La stanza del figlio**. Or.: 15; 16,55; 18,50; 20,45; 22,40.
[redacted] GIARDINI - **Sala Ombrosa** via Montalcone 62, tel. 327.2214. **Conta su di me**. Or.: 15,45; 18; 20,15; 22,30.
ELISEO GRANDE [redacted] [redacted]bero, tel. 447.52.41. Pom. or. 15,30 **Digimon**. Sera **Chocolat**. Or.: 17,50; 20,10; 22,30.
[redacted] piazza Sabotino, tel. 447.52.41. **La tigre e il dragone**. Or.: 15,30; 17,50; 20,10; 22,30.
[redacted] ROSSO [redacted] [redacted], tel. 447.52.41. **Hannibal**. Or.: 15; 17,30; 20; 22,30.
[redacted] piazza Vittorio Veneto 5, tel. 817.16.42. **Billy Elliot**. Or.: 16; 18,10; 20,20; 22,30.
ERBA 1 corso [redacted] 241, tel. 661.54.47. **La dea del '67**. Or.: 20; 22,30.
ERBA 2 corso Moncalieri 241, tel. 661.54.47. [redacted]
ETOILE via B. Buozzi ang. via [redacted] tel. [redacted] **Prima o poi mi sposo**. Or.: 15,50; 18,10; 20,25; 22,30.
FARO via Po 30, tel. 817.33.23. **15 minuti - Follia omicida a New York**. Or.: 15; 17,30; 20; 22,30.
FIAMMA corso Trapani 57, tel. 385.2057. [redacted] **women want - Quello che le donne vogliono**. [redacted]: 15; 17,20; 19,50; 22,30.
IDEAL corso Beccaria 4, tel. 521.4316. Chiuso per lavori.
KING via Po 21, tel. 812.59.96. **Il gusto deg**[redacted]. Or.: 16; 18,10; 20,20; 22,30.
KONG via S. Teresa 5, tel. 534.614. **Liam**. Or.: 16,30; 18,30; 20,30; 22,30.
LUX Galleria S. Federico, tel. 541.283. **Amici Ahrarara**. Or.: 15,55; 18,10; 20,20; 22,30.
MASSIMO UNO via Verdi 18, tel. 812.5606. **2001: Odissea nello spazio**. Or.: 16. Or.: 20,30 (La giornata della bicicletta) ingresso gratuito **Monsieur Hulot nel caos del traffico**. Or.: 22 (La giornata della bicicletta) **Intervento assessore Hutter**. Or.: 22,30 L'ingorgo - Una storia impossibile.
MASSIMO DUE via Verdi 18, tel. 812.5606. **La stanza del figlio**. Or.: 16,30; 18,30; 20,30; 22,30.
NAZIONALE 1 via Pomba 7, tel. 812.41.73. **Snatch - Lo strappo**. Or.: 15,45; 18; 20,15; 22,30.
NAZIONALE 2 via Pomba 7, tel. 812.41.73. **La leggenda di Bagger Vance**. Or.: 15,30; 17,50; 20,10; 22,30.
OLIMPIA 1 via Arsenale 31, tel. 532.448. **Le fate ignoranti**. Or.: 15,30; 17,50; 20,10; 22,30.
OLIMPIA 2 [redacted] Arsenale 31, tel. 532.448. **Ti presento i miei**. [redacted]: 15,30; 17,5[redacted]; 22,30.
REPOSI 1 via XX Settembre 15, tel. 531.400. **Rapimento e riscatto**. Or.: 14,45; 17,15; 19,45; 22,20.
REPOSI 2 via XX Settembre 15, tel. 531.400. **Billy Elliot**. Or.: 15,30; 17,50; 20,10; 22,30.
REPOSI 3 via XX Settembre 15, tel. [redacted]. **L'ultimo bacio**. Or.: 15,30; 17,50; 20,10; 22,30.
REPOSI 4 via XX Settembre 15, tel. 531.400. **Traffic**. Or.: 16; 19; 22.
REPOSI 5 via XX Settembre 15, tel. 531.400. **Concorrenza sleale**. Or.: 15,15; 17,40; 20,05; 22,30.
ROMANO Galleria Subalpina, tel. 562.01.45. **Scoprendo Forrester**. Or.: 15; 17,30; 20; 22,30.
STUDIO RITZ via Acqui 2, tel. 819.01.50. **Erin Brockovich - Forte come la verità**. Or.: 15; 17,30; 20; 22,30.
VALENTINO 1 Teatro Nuovo corso M. d'Azeglio 17, tel. 650.02.00. **Quills - La penna dello scandalo**. Viet. Min. 18. Or.: 15,30; 17,50; 20,10; 22,30.
VALENTINO 2 Teatro Nuovo corso M. d'Azeglio 17, tel. 650.02.00. **Traffic**. Or.: 16,15; 19,15; 22,15.
VITTORIA via Roma 356, tel. 5627492. **15 minuti - Follia omicida a New York**. Or.: 15,05; 17,35; 20,05; 22,35.

Vendesi o [redacted]
gestione bar ristorante
ben avviato ad Anzola.
Ideale per nucleo famigliare.
Per informazioni
0323.83031

COMPRO ORO
dentale, diamanti,
gioielli, orologi anche d'epoca
Rolex - [redacted] valutazione
0322.46437
Via XX Settembre 106 - Arona

CINEMA ARALDO
NOVARA
"Semplice, commovente e bello"
Lietta Tornabuoni - LA STAMPA
"Nanni Moretti colpisce [redacted] lo spettatore"
Natalia Aspesi - LA REPUBBLICA
"Il capolavoro di Nanni Moretti. Un grande cinema, un grandissimo evento per il cinema italiano"
Gianluigi Rondi - IL TEMPO
Sacher film
presenta
la stanza del figlio
un film di
Nanni Moretti
Nanni Moretti Laura Morante

Nanni Moretti Laura Morante

fino all'8 aprile

Domenica che vai... omaggio che trovi!

Tutte le domeniche, fino all'8 aprile, i supermercati Coop di Arona, Domodossola piazza Matteotti 11, Gravellona, Intra e Omegna, **sono aperti e riservano a tutti i clienti un graditissimo omaggio***

Ogni domenica un omaggio da collezionare!

Gli omaggi della domenica sono solo nei seguenti supermercati:

ARONA
Via M. Pasubio 6
DOMENICA APERTO 8,30-12,30

DOMODOSSOLA
Piazza Matteotti 11 (fronte stazione)
DOMENICA APERTO 9,00-12,30

GRAVELLONA
Via U. Del Signore 1
DOMENICA APERTO 8,30-12,30

INTRA
Via Colombo angolo via Cavi
DOMENICA APERTO 9,00-13,00

OMEGNA
Piazza Mercato de Toma 13
DOMENICA APERTO 8,30-12,30 – 15,00-19,30

I pratici accessori da cucina sono tutti da collezionare... perchè ogni domenica c'è un omaggio diverso!

SPECIALE SOCI CATALOGO 2001
Ricordiamo a tutti i Soci che la domenica c'è una grande opportunità per raccogliere tanti punti in più... perchè la domenica i punti del catalogo RADDOPPIANO

Disegni e fotografie hanno valore puramente illustrativo.

SUPERMERCATI coop
Novacoop
www.e-coop.it

*alle casse, al primo scontrino di spesa, salvo esaurimento scorte.

CENTRO MODA
ABBIGLIAMENTO
NOVARA
UOMO - DONNA - BAMBINO - CASUAL - TEMPO LIBERO - ARREDO CASA - REPARTO SPOSI

IL CENTRO PIÙ GRANDE DEL PIEMONTE - INGRESSO METRO quadrato DI CONVENIENZA

Il primo centro di Novara con ampio parcheggio privato

IN TUTTI I REPARTI TROVERETE LE NUOVE PROPOSTE PER LA PRIMAVERA ESTATE

Per le vostre cerimonie l'eleganza delle grandi firme

IL MONDO DEI JEANS È SOLO DA NOI!!!

REPARTO JEANS
PREZZI PAZZI DELLA SETTIMANA

Giubbino donna in jeans ONXY mod. 512
L. 55.000

Pantajazz donna in jeans ONXY mod. Mistral
L. 45.000

Jeans uomo HOLIDAY
L. 35.000

Jeans uomo CARRERA
L. 35.000

INOLTRE
PRADA ONYX. BASETICS
Lee Wrangler Levi's
E TUTTE LE NOVITÀ A PREZZI IMBATTIBILI

IL CENTRO DEL RISPARMIO
Pago Bancomat VISA CartaSì
NOVARA – Str. Stat. per VERCELLI - NEL CENTRO COMMERCIALE NOVARA

Volley femminile, con Forlì-Jesi (ore 17,30) al via ■ Trecate la Tally Cup

Agil contro Roma per la finale

Sfida alle romane della Ballardini dalle 20,45

Marco Piatti

TRECATE

Riflettori puntati al palazzetto di via Manzoni, dove per due giorni non si farà che parlare del bagher di Paoletta Cardullo, della sfida tra «bracci armati» De Carne-De Mora- o del dell'ex, Doriana Frontini. Trecate diventa capitale del volley femminile, almeno di serie e almeno per questo weekend.

L'occasione è data dalla «Tally Cup», o final four di Coppa Italia, che tra oggi e domani calamiterà non meno di un migliaio di persone nell'impianto di via Manzoni. Un gran galà del volley femminile. Sono attesi pe i di spicco pallavolo nazionale. Il debutto è affidato a Icot Forlì-Monte Schiavo Jesi, in campo alle 17,30. Sfida clou della prima giornata che oppone la prima della classe in A2, Jesi, la terza, Forlì. Gara aperta a ogni risultato, anche perchè le marchigiane sembrano piuttosto distolte testa a testa di campionato con l'Agil per la promozione in A1.

Sotto rete, giocatrici piuttosto . Per il Forlì di Sangiorgi, Giuliana Toldo (sorella del portiere della Fiorentina), ma anche Tania Poli, De Moraes (primati- delle palle a terra in Tally Cup, 56), Cinzia Callegaro e Francesca Serafini.

Jesi, protagonista di una sfida memorabile venti giorni fa a Trecate in campionato, vanta giocatrici del calibro di Doriana Frontini, ex blufucsia, Ester Franco, Ale Romanin e altre. Un sestetto non dotatis- fisicamente ma tecnicamente ottimo e dalla difesa prova di Alle 20,45, occhi puntati su Agil Trecate-Siram Roma. Il trecatese dovrà tenere a bada le sfuriate di Viviana Ballardini, che contro l'Agil vede... osso. La ex vigevanese, oltretutto, è stata l'atleta che ha realizzato il maggior numero di punti (69) nei round robin di qualificazione. Altre colonne portanti della Siram sono l'olandese Jatta Lokker, la brasiliana De Souza e l'argentina Paula Parisi. Un sestetto che comunque non dovrebbe impensierire più di tanto l'Agil che punta deciso alla finale di domani pomeriggio e soprattutto alla conquista di uno storico trofeo.

Debutta contro la Roma l'Agil Trecate nella semifinale di «Tally Cup» di serie A2

Calcio, serie D

Borgomanero anticipa oggi

BORGOMANERO. Comincia oggi, in occasione della gara d'anticipo contro il Borgosesia, la festa per il mezzo secolo di fondazione della società rossoblù.

Ad assistere alla gara che inizierà alle 15, il presidente Gianluigi Floriani ha invitato tutti i presidenti delle società calcistiche del borgomanerese e del Cusio, a è stato riservato un posto in tribuna.

La società vuole anche ricordare il 40— dello scudetto nazionale serie D ottenuto a Roma nel 1961.

Sono poi previste altre iniziative, che verranno realizzate nel corso del campionato.

Oggi intanto Giampiero Erbetta avrà a disposizione tutti i titolari tranne D'Elia, squalificato. Rientra invece Nicolini, assente domenica nella trasferta vittoriosa di Sanremo.

Per il Borgo c'è chiaramente festa, vista la marcia ingranata dalla squadra negli ultimi tre mesi, con successi importanti che l'hanno portata a ridosso delle compagini che lottano per la promozione in C2.

Oggi arriva il Borgosesia, e sulla carta dovrebbe trattarsi di un impegno molto abbordabile, visto che i rossoblù hanno superato tutte le grandi torneo, Erbetta avverte che «da partita non sarà facile perchè il Borgosesia viene per fare punti; a nostra volta vogliamo ancora migliorare la posizione in classifica, che è già molto buona, chiudere bene il campionato».

L'obiettivo della squadra erano i 50 punti, un traguardo che dovrebbe venire abbondsuperato dal momento che il Borgo quota 45 e mancano sette partite. [m. g.]

GOLDEN BOY

GOLDEN BOYS VOTATE I GIOVANI CALCIATORI

Consegnare o spedire a LA STAMPA, C.so della Vittoria 7, 28100 Novara

società

PULCINI società

ESORDIENTI società

GIOVANISSIMI società

ALLIEVI società

JUNIORES società

IL CAMPIONE DEL 2000 E'

NOICOM Telecom ni dal Nord-Ovest

Banca Popolare di Novara

Eurohockey, oggi alle 18 (diretta su Radio Abc) la sfida decisiva

Francoli nella tana del Liceo Occorre la grande impresa

NOVARA

E' davvero una «missione impossibile» quella a cui sono chiamati oggi pomeriggio (palla al centro alle 18) gli azzurri del Francoli nell'ultimo turno di semifinale di Champions League. Nella tana Liceo La Coruna, davanti alla muraglia umana del «Pabellon de Riazor», il quintetto di Livio Parasuco è chiamato non a vincere, ma a stravincere per accedere alla final four fissata a Siviglia il 28 e 29 aprile.

Eh già, perchè per staccare il biglietto non basterà battere i galiziani, impresa già di per sè «voluminosa», ma si dovrà pure vincere con almeno gol di differenza. Questo, a causa del «harakiri» della disastrosa partita dell'andata, il 3 febbraio, quando capitan Orlandi e compagni, nella loro peggior prestazione stagionale, persero al palasport per 6-3. E in caso di successo azzurro e quindi di piazzamento di classifica uguale ai galiziani, conterà la differenza reti degli scontri diretti.

Nessuno sconto per il Novara, che oltretutto sperava non trovarsi di fronte qualche giocatore del Liceo, in predicato di squalifiche per un di cartellini blu. Tra questi Pueyo, che invece sarà regolarmente in pista. Il Liceo visto all'andata non è parsa compagine inaffondabile la stessa sconfitta nella finale Coppa del Re contro il Voltrega, seppur ai rigori, è un viatico incoraggiante per Francoli. Francoli che, beninteso, dovrà schiacciare al massimo fin dai primi minuti. Certo non sarà facile, contro i galiziani maestri nel possesso di palla e sospinti dal pubblico locale, sempre molto focoso. Servirà un «real» Francoli, molto simile a quello che due settimane fa ha sconfitto il Barcellona. La partitissima, che vale davvero una stagione, sarà trasmessa in diretta sulle frequenze di Radio Abc. [m. p.]

Oggi pomeriggio nella «tana» Liceo La Coruna Il Francoli Novara cerca di accedere alla final four di Champions League ma dovrà vincere con 4 gol di scarto

SPORT FLASH

Noago ospita Lumezzane «tifa» Gorizia

Test impegnativo per la 3B6 Noago Castelletto nel torneo di B2. I ticinesi stasera al «Pala Lanzi» ricevono la visita Lumez terzo della classe, mentre la rivale diretta Soresina se la vedrà con Gorizia. In C1 è domenica di derby tra Amd Athlon Novara Tecnova Oleggio (domani alle 17,30 al Palaverdi). [m. p.]

VOLLEY

Impegni alla portata per Polytech e Trasgo Cavanna

Sabato B1 proibitivo per le due novaresi divise da un punto in classifica. La Polytech Novara ospita il già retrocesso Vercelli, mentre la Trasgo Cavanna Pavic Romagnano affronta la trasferta abbordabile di Cavriago. In B2 l'Altea Borgomanero gioca a Volpiano contro team che sta davanti di due punti. In B1 femminile, la Sanmartinese gioca sull'infuocato campo del Siena penultimo. In B2 il Pavic Sab ospita Candelo, mentre il Santi Oleggio è atteso a o spareggio salvezza a Rivoli. [m. p.]

Affermata e dinamica società, produttrice di articoli casalinghi e regalo, sede in zona Verbania

CERCA URGENTEMENTE PER POTENZIAMENTO ORGANICO

Addetta o addetto ufficio commerciale / amministrativo nazionale / export, con acquisita esperienza.

Età 30/35 padronanza lingue inglese e tedesco scritte parlate, buona pratica nell'uso di PC, disponibilità trasferte.

Inviare curriculum a mezzo posta prioritaria a:

OCA BLU - Via Cavallotti, 14 - 28887 (VB)

indicando il riferimento RAMP

Negozi Chicco

Nuova Apertura

a NOVARA
C.so Vercelli, 35
Tel. 0321-451738

Entrata libera nel mondo dei bambini

chicco
dove c'è un bambino

NUOVA FIAT PUNTO EL.

MAI COSI RICCA.

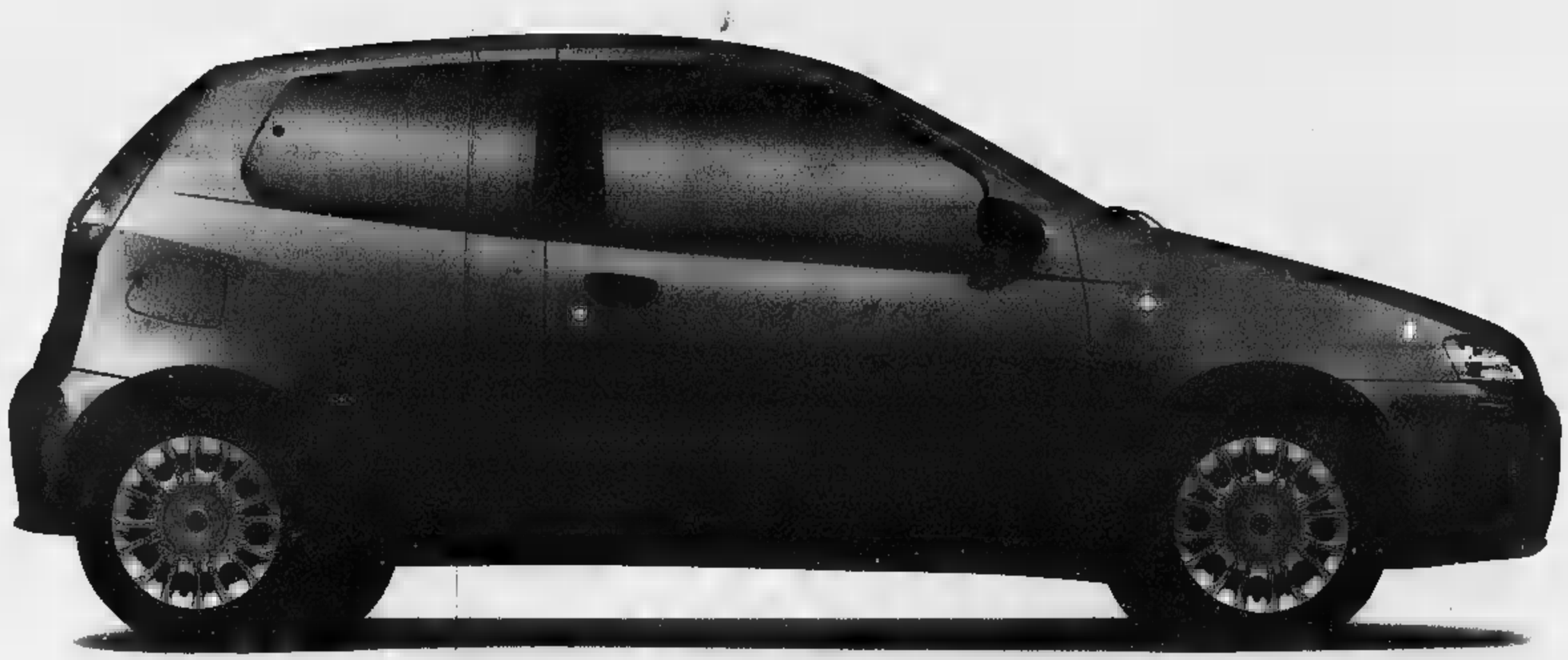

VENITE A PROVARE LA NUOVA GAMMA PUNTO CON I MOTORI JTD COMMON RAIL SABATO 24 E DOMENICA 25 MARZO PRESSO LE CONCESSIONARIE E SUCCURSALI FIAT.

EL	ELX	HLX	SPORTING
Airbag lato guida Follow me home Alzacristalli elettrici ■ blocca porte ■ Paraurti verniciati + Trip computer e contagiri ■ Nuovi interni + Nuove motorizzazioni 1.2 16v 80cv e 1.9 JTD 80 cv con Dualdrive	Allestimento EL + Dualdrive + Climatizzatore con filtro antipolline + Sedile posteriore sdoppiato + Telecomando apertura/chiusura porte + Volante ■ sedile guida regolabili in altezza	Allestimento ELX + Retrovisori elettrici + Fendinebbia integrati ■ Autoradio Blaupunkt con ■ altoparlanti ■ subwoofer da ■ W + Sistema di navigazione satellitare Blaupunkt con Travel Guide ■ CD changer	Allestimento ELX + Cerchi in lega sportivi + ABS con EBD + Cambio 6 marce ■ Plancia e rivestimento interno sportivo + Autoradio Blaupunkt con 6 altoparlanti e subwoofer da 100 W + Sistema di navigazione satellitare Blaupunkt con Travel Guide + CD changer

FINO AL 20/4 A PARTIRE DA LIRE 16.400.000 (Euro 8.469,91)
CON L'USATO CHE VALE ZERO. ED IN PIÙ PUOI AVERLA CON SOLO 1 EURO DI ANTICIPO.

www.buy@fiat.com

LA PASSIONE CI GUIDA. FIAT

Fino al 31 marzo le Ricaricabili Omnitel costano la metà!

Se acquisti una Carta Ricaricabile Omnitel entro il 31 marzo 2001 il costa 50.000 lire anziché 100.000 lire (con 50.000 lire* di traffico incluso). Attivati con Omnitel!

*Iva inc.

omnitel
vodafone

www.omnitel.it

EE IN CAMBIARE IL

BLOWS
Via F.lli Bandiera, 5
VERCELLI

CANOVA
C.so Marcello Prestinari, 55
VERCELLI

Gaglianico APERTO
DOMENICA 25
marzo

nuovi
arrivi
primavera
estate

biella scarpe

Biella MEGASTORE sport

GAGLIANICO (Bi) - VERCELLI - CHIVASSO (To) - MONCALIERI (To) - PINEROLO (To) - RIVOLI (To) - BUSTO ARSIZIO (Va) - VERBANIA
orari: da lunedì a venerdì 9,00 - 12,30 - 14,30 - 19,30 - sabato: orario continuato 9,00 - 20,00

FAI ANCHE TU UN BLITZ DAI CONCESSIONARI OPEL.

Scopri la nuova Coupé, riscopri la gamma Astra

La nuova Astra Coupé 1.6 da 125 CV e 2.0 Turbo da 190 CV e la straordinaria offerta sull'intera gamma Astra ti aspettano.

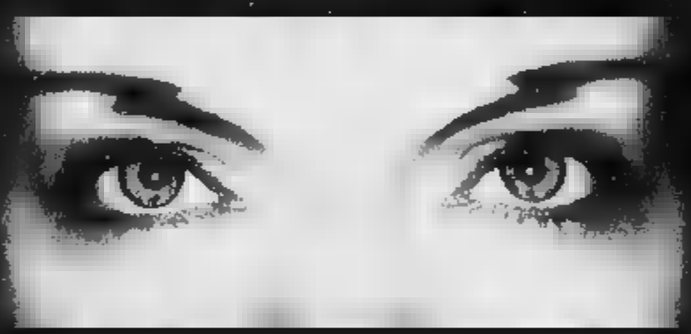

OPEL BLITZ

UN'OCCASIONE LAMPO

ASTRA COUPE' € 17.507,87
da L.33.900.000 con ecoincentivi

ABS, 4 AIRBAG, TRACTION CONTROL, CLIMATIZZATORE, CERCHI IN LEGA, CAR HI-FI CON CD

ASTRA SW € 13.118,01
da L.25.400.000 con ecoincentivi

ABS, DOPPIO AIRBAG, CLIMATIZZATORE

ASTRA 3 porte € 12.045,52
da L.23.900.000 con ecoincentivi

ABS, DOPPIO AIRBAG, CLIMATIZZATORE

PREZZI IVA, I.P.T. ESCLUSA
NON CUMULABILI CON ALTRE INIZIATIVE IN CORSO

OPEL CREDIT sta dalla tua parte.

www.opel.it
www.oprelbuypower.it

OPEL

OFFERTE ECOINCENTIVI OPEL VALIDE FINO AL 31 MARZO

E' un'iniziativa dei concessionari

GI-EMME
BIELLA
Viale Macallè, 14
Tel. 015-840.81.30

COSSATO
Via XXV Aprile, 2
Tel. 015-984.00.83

ALLIATA

BORGOSESIA
Via Varallo, 127
Tel. 0163-22.883

AUTOSOCIALE

VERCELLI
Via W. Manzone, 115
Tel. 0161-250.558

www.autosociale.com

Concessionaria
Leone srl
MITSUBISHI MOTOR
W. [illegible] 195/197/199 - 13100 Vercelli
Tel. 0161.254875 - 250420 (fax)
[illegible] - [illegible] - [illegible]

LA STAMPA
PAGINA 33 SABATO 24 MARZO 2001
VERCELLI
[illegible] VIA DUCHESSA JOLANDA 20, TELEFONO 0161 269711, FAX 0161 257009. E-MAIL VERCELLI@LASTAMPA.IT
PUBBLICITA' SALODINI SRL, AGENTE PUBLIKOMPASS S.P.A. VIA G. VERDI 40. TELEFONO 0161 250754. FAX 0161 220128
E VALSESIA

VC
Concessionaria [illegible]
Leone srl
MITSUBISHI MOTOR
Via W. Manzone 195/197/199 - 13100 Vercelli
Tel. 0161.254875 - 250420 (fax)
[illegible] - ASSISTENZA - RICAMBI

Domani le visite [illegible] musei, chiese [illegible] tesori

Vercelli «terra d'arte» incontra il Touring club

VERCELLI

I 500 posti disponibili al Museo Borgogna, per la tappa vercellese del Touring Club Italiano sotto l'etichetta «La Penisola del tesoro» che si svolgerà domani, sono stati esauriti in pochi giorni. L'iniziativa per promuovere tra i soci del Tci la valorizzazione di monumenti e luoghi d'arte attraverso visite guidate gratuite, vedrà in questi mesi alla ribalta tredici località sul territorio nazionale: tra i rendez vous, quello del capoluogo di risaia è l'unico in Piemonte.

A ricevere al Borgogna i turisti, a mezzogiorno di domani, saranno il presidente del Tci, Roberto Ruozi; il vicesindaco Gianni Mentigazzi; il presidente del Borgogna Francesco Ferraris e Cinzia Lacchia, curatore del Museo.

Grazie alla collaborazione del Comune, i soci del Touring potranno visitare anche il Museo Leone, il Museo [illegible] tesori del Duomo, [illegible] basilica di Sant' Andrea [illegible] la chiesa di [illegible] Cristoforo.

Il numero verde 800.497.497 del Touring, in queste ultime settimane, [illegible] stato subissato di richieste, tanto che una tappa aggiuntiva, per altri visitatori, sempre al Museo Borgogna, verrà programmata per domani [illegible] 8 aprile. [g. bar.]

Il segretario nazionale questa mattina in città per partecipare [illegible] un convegno [illegible] inaugurare la nuova sede

Cofferati festeggia la Cgil

La Camera del lavoro compie 100 anni

Una [illegible] prime manifestazioni [illegible] protesta dei lavoratori vercellesi

VERCELLI

Sarà il segretario generale della Cgil nazionale Sergio Cofferati a concludere, questa mattina, il convegno organizzato per celebrare il centenario di fondazione della Camera del lavoro che risale al 24 marzo 1901.

La manifestazione, che si svolgerà nella «sala Pastore» della Camera di commercio, inizierà alle 9,45 con il saluto del sindaco Gabriele Bagnasco, cui seguirà la proiezione su maxischermo di un documentario realizzato da Sergio Negri e Franco Negro sulla storia della Camera del lavoro vercellese.

Nel frattempo [illegible] senatore Ir[illegible] Sassone ne ricostruirà le tappe principali, partendo dagli scioperi per la conquista delle otto ore di lavoro [illegible] risaia per concludere con le proteste finalizzate ad ottenere il miglioramento delle condizioni di vita [illegible] di lavoro. A moderare i vari interventi toccherà al caposervizio del giornale «La Stampa», Enrico De Maria.

Il materiale iconografico esposto per l'occasione è stato fornito dall'archivio «Fotocronisti Baita», dalla Biblioteca civica e dalle «Edizioni Mercurio». Alla realizzazione del convegno hanno collaborato Piero Bodo, Gloria Piovera e Alfredo Raviglione.

In scaletta sono previsti anche gli interventi degli ex segretari della Camera del lavoro ancora viventi: Silvio Ortona (dal 1953 al '57); Francesco Ghisio (1965-76) e Franco Coralli (1977-79). La relazione ufficiale sarà svolta dall'attuale segretario generale Giorgio Cremaschi; all'intervento di Claudio Dellavalle, docente di Storia dei movimenti sindacali all'Università di Torino, seguirà quello di Sergio Cofferati, che concluderà il convegno.

Al termine dei lavori i partecipanti si trasferiranno in via Stara per inaugurare i locali che ospiteranno la nuova sede della Camera del lavoro. [w. ca.]

Diffida al candidato Corradini: usa un logo troppo simile [illegible] quello della Casa delle libertà

Elezioni, a Santhià è guerra per il simbolo

L'Ulivo si spacca sulle Politiche

Franco Cottini

SANTHIA'

Chi troppo e chi nulla. Chi deve rivolgersi agli avvocati per far chiarezza [illegible] due candidati sindaco, il Polo [illegible] Santhià, e chi invece proprio non riesce [illegible] mettersi d'accordo in vista delle elezioni del 13 maggio, l'Ulivo a Vercelli.

• I manifesti [illegible] discordia. La scorsa settimana Enzo Corradini, segretario provinciale del Cdu, formazione che [illegible] parte del Polo, si [illegible] candidato per la poltrona di sindaco alla guida di [illegible] lista civica definendola «ispirata alla Casa delle libertà».

La [illegible] campagna elettorale è subito partita alla grande con l'affissione di manifesti che hanno scatenato la reazione di Polo e Lega Nord. I manifesti di Corradini infatti ricordano molto da vicino quelli ufficiali della Casa delle libertà che però ha messo in campo un altro candidato, Gilberto Canova.

Dopo la prima reazione (verbale) di Ercole Fossale a [illegible] della Lega Nord, è arrivata quella [illegible] Forza Italia che invece ha scelto la via legale. L'avvocato novese Gabriella Contiero ha inviato, «a nome e per conto dell'Associazione Casa delle libertà, corrente in Roma, via dell'Umiltà 38», una diffida formale contro l'utilizzo [illegible] logo elettorale.

«L'usurpazione del simbolo - spiega l'avvocato Gabriella Contiero - ha creato [illegible] crea confusione negli elettori, confusione che Corradini ha scientemente incrementato accreditandosi presso gli organi di stampa locali quale candidato espresso anche dalla Casa delle libertà. Come allo stesso Corradini è ben noto, la Casa delle libertà non appoggia la [illegible] candidatura».

Quindi a nome della coalizione, il legale novese intima a Enzo Corradini di «rimuovere e distruggere» tutto il materiale propagandistico con il simbolo incriminato, lo diffida a definirsi candidato della coalizione e lo avverte di un possibile ricorso all'autorità giudiziaria.

• Il candidato che [illegible] c'è. Fumata nerissima nell'Ulivo che l'altra sera aveva in programma quello che nelle intenzioni avrebbe dovuto essere l'incontro decisivo per le candidature alle Politiche di maggio. Invece il fronte [illegible] è spaccato sul [illegible] della diessina Claudia Demarchi, che [illegible] [illegible] Ppi volevano imporre per la Camera (mentre non è in discussione il popolare casalese Riccardo Coppo per il Senato).

Gli altri partiti della coalizione non hanno gradito quello che a tutti è parso un accordo già preconfezionato (si parla di incontri più o [illegible] clandestini) per la spartizione [illegible] due candidature. Una situazione che avrebbe potuto forse essere superata [illegible] ci fosse stato un maggior gradimento sul nome della Demarchi.

Invece non è stato così. Alcuni hanno messo in dubbio l'opportunità di candidare una persona che ha già numerosissimi incarichi - è sindaco di Fontanetto Po, segretario politico dei Ds, consigliere provinciale, componente del consiglio dell'Atl [illegible] rappresentanza del Consorzio dei Comuni - e quindi è oberata di lavoro. Altri invece vorrebbero che la coalizione schierasse un non politico [illegible] comunque che [illegible] nome sia frutto di un accordo globale della coalizione. Il risultato è che la situazione da molti [illegible] definita di estrema gravità.

Il candidati sindaco Enzo Corradini

Il segretario del Cdu guida una lista civica «che s'ispira al Polo»

Polemiche nel centrosinistra per l'accordo tra Ds e Ppi

La sede del [illegible] elettorale [illegible] Corradini. Tra i manifesti spicca quello con il simbolo quasi identico a quello utilizzato [illegible] tutti i candidati della Casa delle libertà

Il [illegible] rimane solo

Gli assessori l'abbandonano Scopello verso il commissario

SCOPELLO. Ancora una fumata grigia. Il Consiglio comunale aperto sarà anche servito per spiegare alla popolazione perché Luigino Balaudo, sindaco uscente, vuole [illegible] tutti i costi presentare un bilancio con investimenti miliardari, ma [illegible] certo a ricompattare la maggioranza.

Anzi, Balaudo l'altra [illegible] si è trovato ancora più solo. Senza nessuno a fianco (neppure gli assessori) [illegible] è presentato al confronto con il pubblico animato in particolare dal capogruppo dell'opposizione, il leghista Angelo Dago. Poi, quando è iniziato il Consiglio comunale ufficiale, il sindaco ha scoperto di aver perso per strada altri rappresentanti del suo gruppo. E' il caso ad esempio di Giancarlo Gnemmi (che per dieci anni era stato vicesindaco di Balaudo) che non ha risparmiato accuse all'(ex) amico e anche dell'attuale vice, Michele Orso, che [illegible] addirittura rifiutato di leggere un documento che Balaudo avrebbe voluto far approvare dal Consiglio.

Insomma, a pochi giorni dalla scadenza del tempo utile (31 marzo) per l'approvazione del bilancio, si fa sempre più concreta l'ipotesi del commissariamento. Minoranza [illegible] dissidenti della maggioranza (guidati dall'assessore Giorgio Novarina) chiedono al sindaco di presentare [illegible] bilancio tecnico, valido solo per un paio di mesi, giusto il tempo per arrivare alle elezioni [illegible] 13 maggio. Ma Balaudo per il momento non [illegible] sta, [illegible] dice che farà [illegible] alla fine il bene [illegible] paese, anche a costo di andare incontro a una fine ingloriosa dopo quattordici anni da sindaco». [l. fu.]

In lizza pure Canova [illegible] Guerrieri

Corsa a tre, ma Rifondazione tace per la successione di Barbonaglia

Gilberto Canova (a sinistra) e Leonardo Guerrieri rispettivamente candidati sindaco per la Casa [illegible] Libertà e per l'Ulivo

SANTHIA'. L'ex sindaco Pier Luigi Barbonaglia difficilmente si ricandiderà. Rifondazione comunista p[illegible] [illegible] tace, [illegible] solo sull'eventualità [illegible] presentare un candidato proprio mentre per [illegible] resto non [illegible] di sparare ad alzo [illegible] [illegible] «quei partiti che pur di stare aggrappati alla poltrona hanno trascurato le esigenze della nostra città».

Così [illegible] oggi i candidati sindaco sono tre: Gilberto Canova per la Casa delle libertà, Enzo Corradini per il Cdu-Ppe e Leonardo Guerrieri per l'Ulivo. Canova [illegible] Corradini [illegible] colleghi di giunta nell'esecutivo del sindaco dimissionario Barbonaglia, Guerrieri invece la poltrona di primo cittadino l'ha già occupata all'inizio degli Anni Ottanta per conto dell'allora Pci. Non sono ancora stati resi noti i componenti delle squadre che ciascuno di loro proporrà all'elettorato. [w. ca.]

AIXAM
300/400 cc
EVOLUZIONE

SI GUIDA SENZA PATENTE
Da Lire 14.900.000
MOTO CICLI SCOOTER E MINIAUTO
PASTORE s.n.c.
[illegible] Vittorio Emanuele II, 3 - CAVAGLIA' (BI)
Tel. 0161.96016 - Fax 0161.968036
www.pastoremoto.it
CONCESSIONARIO PER [illegible] E PROVINCIA

L'appello di Maria alle istituzioni

«Un marito invalido ed io senza lavoro»

Roberta Martini

chiama Maria. E in fondo potremmo un po' tutte . Ha 4 anni, fino al '98 la sua vita è stata tranquilla. Normale. Un marito muratore, lei casalinga, un appartamento in affitto in città. Poi le crolla il mondo addosso. Giancarlo, il marito, inizia a stare male. Problemi al cuore, poi un edema polmonare, un'operazione a Milano, l'incontinenza. Giancarlo non può lavorare più. Anzi, diventa a 53 anni un uomo da seguire.

Cuore e burocrazia hanno leggi diverse. E la burocrazia dice che Giancarlo è invalido sì, ma non al punto da poter ottenere la pensione. Se volete un numero, al marito di Maria (dopo un ricorso) viene riconosciuta l'invalidità al 50 per cento. Adesso c'è un secondo ricorso pendente. Ma nel frattempo è in bilico tutta la vita di Maria. I risparmi se ne sono andati, le spese si sono accumulate, le porte a cui Maria ha bussato sono rimaste tutte chiuse.

No, non tutte. La Croce rossa femminile e il Centro di ascolto della Caritas, quando si è presentata con la sua storia, hanno iniziato a camminarle accanto. Maria è riuscita, grazie ad un contributo della Regione che è arrivato a gennaio, a saldare i suoi debiti di affitto. Le restano gli arretrati delle bollette: acqua, luce, gas per più di tre milioni. Ha scritto ad Atena, raccontando i perchè di tanto insoluto (prima il Comune le girava un contributo mezzo milione al mese, poi purtroppo anche quell'aiuto è finito), ma l'unica risposta è stato un invito a pagare: un milione, entro lunedì, altrimenti verranno tagliati i fili.

Il muratore è infermo da tre anni ma non può avere la pensione di accompagnamento

E allora sì, Maria è venuta alla «Stampa». Le serve un aiuto economico, purtroppo in fretta. Chi vorrà esserle vicino in questo modo, può rivolgersi alla Sezione femminile della Croce Rossa, in via Gioberti, oppure al Centro di ascolto della Caritas in via Foa. Ma Maria non vuole sopravvivere chiedendo ad altri: vuole lavorare, portare a casa un piccolo stipendio, cercare una struttura che, mentre lei non c'è, possa seguire il marito. Cercare di capire perchè non ha diritto ad una pensione di accompagnamento e continuare a lottare per averla. Vorrebbe, soprattutto, un interlocutore (magari pubblico, suggeriamo) a cui presentare i suoi problemi per cercare insieme una soluzione. Speriamo. Perchè Maria potremmo - chi sa un giorno, la vita - essere noi.

Ai Settelunedì

Ezio Bianchi sul futuro dell'umanità

Torna l'appuntamento quindicinale con i Settelunedì. Il 26, nella sala Sant'Eusebio del seminario la quinta riflessione su «I giorni della creazione tra scienza e fede», sarà tenuta da Enzo Bianchi, il priore della Comunità di Bose, che ha un feeling speciale con Vercelli.

Il religioso proporrà un tema interessantissimo: il futuro dell'uomo una terra profanata. Quale sarà infatti il domani di chi oggi è solo un piccolo bimbo? Forse, sì, viaggerà facilmente su navette spaziali, ma di cosa si nutrirà, quale aria respirerà e soprattutto quali sogni custodirà nel cassetto?

Enzo Bianchi

Sarà Ezio Bianchi, priore di una comunità che conta ormai una settantina di membri, tra fratelli e sorelle di sei diverse nazionalità, sulle Serra di Ivrea, a guardare lontano. Con la stessa regola della Comunità di Bose, ne sono nate altre a Gerusalemme, Ostuni e Assisi. I fratelli hanno ripreso la vita comunitaria monastica delle origini. Tra le diverse attività avviate per vivere del proprio lavoro, agricoltura, ceramica, falegnameria, vi è anche la casa editrice Qiqajon, fondata da Bianchi nel 1983. [d. b.]

Il manager dell'Asl ha tolto dalla convenzione dieci posti letto a Vercelli

«A Prarolo il residence migliore»

Scarabosio spiega la scelta della Casa di riposo

«Sinceramente non intendo proprio sollevare polemica, e men che meno con il sindaco di Vercelli, persona seria preparata».

Così il manager dell'Asl 11 inizia l'intervista con cui spiega le ragioni che l'hanno indotto a stipulare una nuova convenzione con la Casa di riposo di Prarolo, a scapito di quella di Vercelli.

«La qualità struttura delle prestazioni della residenza di Prarolo sono infinitamente superiori all'offerta vercellese».

Scarabosio quindi, nell'interesse dei cittadini, come ci tiene a precisare, ha preso accordi per convenzionare dieci posti letto la Rsa. «Purtroppo - spiega - non è possibile aumentare il numero dei posti in convenzione, quindi per forza di cose ho dovuto ridurre i nostri letti a Vercelli».

Non solo però le migliori tecnologie stanno alla base della scelta del direttore generale. Continua infatti: «In attesa poter contare sui servizi per lungodegenti all'ex Bertagnetta, considero indispensabile stabilire un accordo con una struttura, come quella di Prarolo, che mette disposizione posti anche per i malati di Alzheimer. E' la nostra stessa Unità Valutativa che ce lo richiede, considerata la lunga lista d'attesa di anziani colpiti da questa malattia e bisognosi di assistenza».

Infine Luciano Scarabosio ricorda che il territorio dell'Asl 11 non è solo Vercelli. «Per fortuna - conclude - ci strutture anche nei centri limitrofi, capaci di offrire servizi preziosi chi non abita nel capoluogo. E sono proprio questi benefici quelli che mi interessano». E a riconferma dell'attenzione a 360 gradi dell'Azienda, il manager annuncia che è stato ripristinato il Consultorio pediatrico a Borgovercelli (lunedì 9,30 - 12,30), a Stroppiana (il mercoledì), e in via Crosa (giovedì, dalle 11 alle 12,40). [r. v.]

Scarabosio interviene sugli anziani

Pediatria

Visite gratuite negli asili nido

L'Azienda sanitaria dalla prossima settimana inizierà visite pediatriche a rotazione direttamente negli asili nido comunali.

Lo annuncia il direttore generale Luciano Scarabosio, che comunica anche il primo giro di visite, ovviamente gratuite, dalle 9 alle 11 del 2 . Gli asili interessati sono l'Arcobaleno di via Monte Bianco, Peter Pan in via Donizetti, Girasole, via Fratelli Baracca, Aquilone in via Stara.

Riattivato anche il servizio di consultorio pediatrico. Le visite nel Poliambulatorio verranno effettuate dal dottor Pietro Marcianò.

I genitori interessati, possono prenotare le visite nella sede Distretto vercellese, in via Crosa 4, dal lunedì al venerdì, dalle 8,30 alle 15. La prenotazione è possibile anche telefonando direttamente agli uffici, allo 0161.593624, nel seguente orario: dalle 12 alle 13 e dalle 14 alle 15. Intanto sono in corso anche le vaccinazioni contro l'epatite B per gli studenti delle medie inferiori. [r. v.]

SOSTA SELVAGGIA AL MERCATO

Le auto invadono le bancarelle in via Laviny

Per gli automobilisti vercellesi «doc» per chi, sfortunatamente, si trova a transitare (o peggio ancora a tentare di trovare un posteggio) nella città del Sant'Andrea, nelle giornate di martedì e venerdì, l'esaurimento nervoso è assicurato.

Gli spazi, peraltro già limitati dove parcheggiare, sono ulteriormente ridotti o catturati dagli autisti più mattinieri. C'è però chi si fa troppi problemi: l'obiettivo di Renato Greppi ha infatti immortalato «classico» dei giorni di mercato: nell'ultimo tratto di via Laviny (quindi già off limits alle auto) sostano diverse auto. Il tutto bancarelle e massaie impegnate in autentici slalom per districarsi nei dedali del mercato.

Spontanea la richiesta di un maggior controllo: è vero che anche per i civich, dislocati punti strategici della città, diventa complicato tenere sotto controllo e avere l'esatto polso della situazione, ma qualche capatina in più nel primo tratto del mercato (quello che Nigra porta nel cuore di piazza Cavour) potrebbe scoraggiare i «soliti furbi». Anche perché le vetture non autorizzate, ancorché in divieto, potrebbero creare intralci e rallentamenti in caso d'emergenza. [r. s.]

IN CITTA' E FUORI

ASSOCIAZIONI

Studio dell'età evolutiva

Oggi alle 18 verrà inaugurata in Garibaldi 90 Vercelli, il Centro «Nuccia Fonio Mortara» che si occupa delle problematiche dell'età evolutiva, a cura di Agorà. Info. 0161, 600.055.

CLUB

Gita a Mombaruzzo

Il Camper Club La Granda organizza dal marzo al primo aprile un'escursione a Mombaruzzo di Asti. Spettacoli, visita a fabbriche proposte culturali. Iscrizioni: tel.0171.630.976.

ISTITUTO

Mostra dedicata a Gandhi

Nella sede dell'Associazione lavoratori per il mutuo soccorso di Francesco Borgogna 34 a Vercelli, l'Istituto buddista italiano Soka Gakkai con il Comune di Vercelli, presenta la mostra «Gandhi, Martin Luther King e Daisaku Ikeda: tre stri costruttori di pace». La mostra resterà aperta da domani fino al 31 marzo dalle 9,30 alle 17,30. Stasera, alle 21, è in programma una conferenza introduttiva di Giovanni Salio, presidente del Centro studi «Sereno Regis» di Torino, che parlerà della figura e delle opere di Daisaku Ikeda.

Erredue
Abbigliamento
NUOVA COLLEZIONE
PRIMAVERA 2001

Aperti anche domenica 25 Marzo
GAGLIANICO
Str. Trossi
Tel. 015-542377
MONTALTO DORA
Statale Ivrea-Aosta
Tel. 0125-650298
• Pantalone Policlassico £ 39.900
• Abito IWS £ 179.900
UOMO
• Pantalone da £ 19.900
• Pantalone da £ 24.900
• Gonna Classica £ 24.900
• Gonna Barale £ 39.900
• Camicetta Colore £ 39.900
DONNA

LETTERE AL GIORNALE

Ennio ricorda l'amico

Ho appreso dalla Stampa della scomparsa dell'amico Gianfranco Bertone. Sono dispiaciuto di non averlo saputo in tempo, non sarei di sicuro mancato al funerale.

Questo grande signore, oltre ad aver ricoperto vari incarichi importanti, ha fatto parte del Consiglio comunale Villarboit per due legislature, dal 1985 al '90 in minoranza con l'allora sindaco Annibale Gili maggioranza con me dal 1990 al '95.

Persona validissima e preparatissima sotto tutti gli aspetti, di una gentilezza e cortesia poco comuni in questi tempi.

Alla famiglia le mie più sentite condoglianze. Resterà sempre nei miei ricordi.

Ennio Bonda
ex sindaco
Villarboit

«Brutto intervento in piazza Cavour»

Giorni fa gli operai del Comune hanno chiuso una buca apertasi tra le pietre selciato di piazza Cavour buttandoci dentro due badilate di asfalto.

E' un intervento che mi lascia molto perplesso per due ordini di motivi. Il primo è quello estetico, anche se parlare di estetica riferendosi all'acciottolato di piazza Cavour forse è fuori luogo. Che c'azzecca direbbe qualcuno molto più celebre di l'asfalto le pietre?

Inoltre non credo che quell'intervento servirà davvero a qualcosa. L'asfalto buttato sulla terra non si bloccherà per cui alla prima pioggia si sbriciolerà riaprendo la buca e quindi riproponendo il problema che si sarebbe voluto risolvere.

Mi stupisce che proprio l'area che avrebbe dovuto essere ristrutturata per prima nell'ambito dell'«operazione centro storico» sia costantemente dimenticata. Quando mai il Comune deciderà di intervenire? Forse si aspettano le prossime elezioni amministrative?

Lettera firmata, Vercelli

Le lettere inviate a
LA STAMPA
Redazione di Vercelli
via Duchessa Jolanda, 20
13100 Vercelli
Fax: 0161 257.009 / 0161 217.564
E-mail: vercelli@lastampa.it

NUMERI UTILI

Vercelli: 0161 213.000 Croce Rossa
Cigliano: tel. 0161 424.757;
Gattinara: tel. 0163 832.600;
Santhià: tel. 0161 92.91;
Trino: tel. ;
Borgosesia: tel. 0163 25.333;
Crescentino: tel. 0161 841.122;
Volontari Soccorso Grignasco: tel. 0163 418.617.

PRONTO SOCCORSO

Vercelli: S.Andrea, telefono 0161 593.333;
Ambulanza telefono 0161 217.000;
Gattinara: telefono 0163 822.245;
Santhià: telefono 0161 929.211.
Servizio emergenza sanitaria 118 esclusivamente per i Comuni dell'Usl 11.

Vercelli: telefono 0161 255.050;
Arborio: telefono 0161 86.384;
Borgosesia: telefono 0163 25.513;
Cigliano: telefono 0161 424.524;
Crescentino: telefono 0161 842.655;
Gattinara: telefono 0163 835.411;
Santhià: telefono 0161 929.200;
Trino: telefono 0161 829.585.

IGIENE E SANITA' PUBBLICA

Vercelli: telefono 0161 217.766;
ia: telefono 0161 929.212- 929.227;
Borgosesia: telefono 0163 22.492;
Varallo: telefono 0163 -52.092;
Gattinara: telefono 0163 822.364-822.367.

FARMACIE DI

A **Vercelli** oggi è di turno con apertura obbligatoria (9-12,30 e 15-20 a b aperti; 12,30-15 e 20-9 a battenti chiusi e con chiamata con ricetta medica urgente): *Dr. Virgilio Amisano*, corso Libertà 239, 0161 251.607.

Asigliano: *Dr. Francesco Foglia*, viale della Vittoria 5, tel. 0161 36.124.

Santhià: *Dr. Pietro Giuseppe Prando*, Nuova Italia 143, tel. 0161 .

Borgosesia: *Dr. Giuseppe Cerra*, piazza Mazzini 36, tel. 0163 22.256.

CONSULTORIO PEDIATRICO

ll: telefono 0161 296.792; **Santhià:** telefono 0161 218; **Gattinara:** telefono 0163 822.975.

SERVIZIO VETERINARIO

Vercelli: telefono 0161 257.140-41.212;
Santhià: telefono 0161 92
Borgosesia: telefono 0163 52.496;
telefono 0163 822.344.

L'amministrazione Rotti ieri ha stanziato i finanziamenti per le associazioni

Borgo calcio, dal Comune 48 milioni

La banda cittadina ne riceverà ventiquattro

Ivan Fossati

BORGOSESIA

Alle associazioni che operano in città 250 milioni. Li ha assegnati ieri la commissione contributi in base alla richieste avanzate per l'attività organizzata durante l'anno. Sono quattro i gruppi che hanno ottenuto il sostegno maggiore. La parte del leone l'ha fatta il Borgosesia calcio, società alla quale sono stati affidati trenta milioni più altri diciotto sottoforma di abbonamenti che il Comune acquisterà per regalarli agli studenti delle scuole cittadine.

Rilevante anche il contributo al Borgosesia basket, sodalizio che ha ottenuto 8 milioni inteso come incentivo dell'attività giovanile e in particolare per la copertura dei costi di affitto del palasport per allenamenti e partite.

La banda musicale «Città di Borgosesia» riceverà invece un [illegible] di 24 milioni, mentre al Comitato Carnevale saranno versati due contributi. Uno ordinario di trenta milioni per contribuire all'organizzazione della grande kermesse di fine inverno, l'altro di tre milioni necessario per l'affitto delle cucine di servizio allestite a lato teatro Pro loco.

Questi gli interventi più sostanziosi, ma quasi tutte le associazioni che operano sul territorio hanno ottenuto una partecipazione finanziaria da parte del Comune. La compagnia dell'Olmo ha avuto un milione per una rassegna di danza. Ne andranno [illegible] quattro alla sezione di Vercelli dell'Associazione nazionale bersaglieri per un raduno in programma a settembre a Borgosesia; 500 mila lire sono state assegnate al moto club Valsesia mentre un milione e mezzo serviranno all'associazione handicappati Valsessera quale contributo all'acquisto di un nuovo mezzo di trasporto.

Tre milioni sono stati assegnati alla banda «Santa Cecilia» di Piello, uno all'associazione Storici organi della Valsesia, uno e mezzo al Velo Club Valsesia (più altri tre per l'acquisto di una nuova auto), due al [illegible]rzio Tarrieri di Foresto, 500 mila all'Agnona Bocce e un altro milione e mezzo alla Società valsesiana pescatori sportivi.

Il comitato Piello Insieme otterrà 2 milioni e centomila lire, otto andranno all'oratorio parrocchiale e altri cinque all'associazione Amici dell'arte. La squadra antincendio di Foresto avrà mezzo milione e 120 mila andranno al distretto scolastico. La Società cooperativa di mutuo [illegible] Foresto avrà invece a disposizione un contributo straordinario di dieci milioni per la risistemazione del [illegible] da calcio mentre agli Alpini di Agnona andranno 844.000 per l'illuminazione della chiesa di San Michele.

Sempre il gruppo Ana di Agnona ha ottenuto [illegible] milioni per lavori di manutenzione straordinaria all'edificio delle ex scuole elementari. Alla Sas Monterosa [illegible] andati 12 milioni per interventi di disboscamento e livellamento mentre l'Associazione sportiva Bettole ha ottenuto 8 milioni per il completamento del campo da calcio. Infine 8.784.000 al Circolo terrieri di Bettole e altri otto al comitato Piello Insieme per la realizzazione di [illegible] parco giochi.

Il Comune ha stanziato 25 milioni al Borgosesia basket per l'attività giovanile

Un contributo ai rioni

Per costruire i carri di Carnevale

BORGOSESIA

I gruppi che partecipano al Carnevale sono in continuo calo, così il Comune scende in campo contribuendo alla sopravvivenza della manifestazione che a Borgosesia vanta una lunga e gloriosa tradizione. Anche nel suo testamento Peru Magunella aveva fatto riferimento al calo di partecipazione, non certo intesa dal punto di vista del pubblico.

In effetti all'ultima edizione del Carnevale si sono presentati per il Palio soltanto quattro carri mentre il minipalio (mascherate a piedi) non è stato assegnato per la partecipazione di un solo gruppo (Beli mati d'la 'ca' di rait). Per contribuire alla rinascita della voglia di fare Carnevale l'amministrazione ha quindi deciso di affidare a ogni rione un contributo in denaro. I problemi maggiori sono infatti due: il primo riguarda senz'altro il tempo (per realizzare un carro si lavora quasi un anno) il secondo è riferito alle risorse economiche. Mentre intervenire [illegible] volontariato favorendo [illegible] l'ingresso di nuova gente nei vari gruppi è compito dei comitati, l'amministrazione si è fatta carico di una partecipazione in denaro.

L'iniziativa comunale ha valore retroattivo dunque ognuno dei cinque rioni che ha partecipato alla kermesse del 2001 otterrà un milione. E questo contributo diventerà istituzionale, cioè ogni [illegible] ogni rione potrà conteggiare [illegible] proprio bilancio anche questo introito.

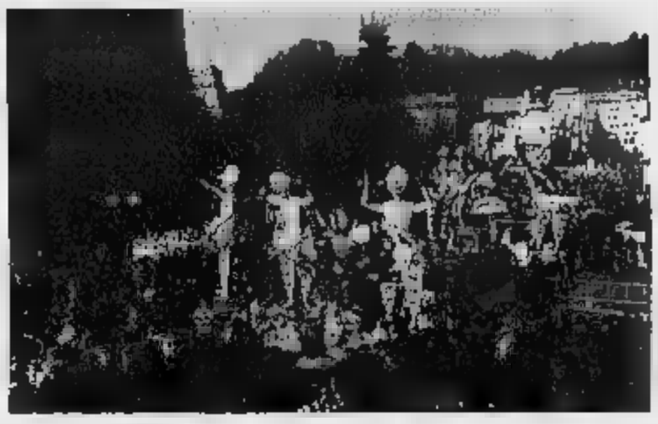

Il Comune assegnerà [illegible] piccolo finanziamento ai costruttori [illegible] carri

La cifra non può certo risolvere il problema economico, ma può comunque concorrere a favorire il riavvicinamento di gruppi che ormai da qualche anno non partecipano più, tra i quali figurano alcune grandi borgate del centro.

Così i primi cinque milioni sono andati ai comitati rionali di Agnona, Fornace, Montrigone, Cravo e Bettole. **[i. fo.]**

IN BREVE

VERCELLI

I Salesiani ricordano don Lorenzo Rossi

Oggi pomeriggio al Belvedere, con [illegible] alle 16, la comunità dei Salesiani commemorerà don Lorenzo Rossi, sacerdote che nel 1901 fu, per volere dell'arcivescovo Pampirio, l'iniziatore dell'oratorio del Belvedere. Alla cerimonia interverranno don Giovanni Fedrigotti, responsabile Salesiano d'Italia e del Medio Oriente, Kisito Sesana padre comboniano che svolge la sua missione in Sudan e Kenia, lo storico Giovanni Rosso e monsignor Giuseppe Versaldi, vicario generale. La parte musicale sarà, invece, affidata al coro Airone di San Germano e al coro Don Bosco [illegible] Sacro Cuore.

Vicenda-Bertona, udienza aggiornata a venerdì

Aggiornata a venerdì [illegible] marzo [illegible] giudice Giuseppe Vignera l'udienza per la vicenda Bertona gelati, l'azienda di Serravalle in concordato preventivo dal luglio '99 ed attualmente gestita dalla Cis spa di Muscicano Sant'Angelo, con un contratto d'affitto che scadrà nel settembre 2002. Come spiega il commissario liquidatore Mauro Rollino, l'aggiornamento è stato deciso per consentire al magistrato un esame più approfondito della situazione. La prossima udienza dovrebbe comunque essere quella definitiva: «In assenza di soluzioni migliori, appare inevitabile l'apertura del fallimento. «Questo - puntualizza il commissario Rollino - non significa che metteremo i sigilli ai cancelli dell'azienda: da un lato dobbiamo rispettare l'esigenza di tutelare i lavoratori con le famiglie; e dall'altro di impedire che i macchinari si deprezzino troppo».

CARISIO

Anziana si toglie la vita gettandosi nell'Elvo

Una donna di 83 anni, ieri, si è tolta la vita gettandosi dal ponte del torrente Elvo a Carisio, lungo la provinciale 1. Sul posto sono intervenuti i vigili del fuoco, guidati [illegible] caposquadra Stefano Bellini, e i carabinieri, [illegible] purtroppo per l'anziana non c'era più nulla da fare. Intanto, l'altra sera, a Vercelli un agente della Volante è riuscito a dissuadere dal suicidio un cinquantenne che, su una vettura parcheggiata, impugnando una pistola minacciava di spararsi. Il poliziotto, intervenuto dietro segnalazione di un passante che aveva telefonato al 113, è riuscito a farsi consegnare l'arma; l'uomo è poi stato portato al «Sant'Andrea». **[w. ca.]**

Serravalle, funziona il nuovo servizio

Anziani in discoteca E' boom di richieste

SERRAVALLE

Una volta era super gettonato il bus della domenica dopo pranzo, che portava i ragazzini dalla stazione del treno alle discoteche aperte di pomeriggio. Adesso ad andare di moda è il pullman che conduce alle sale dove si balla il liscio, il venerdì [illegible].

Ieri ha debuttato il servizio ideato dal sindaco di Serravalle Gianluca Buonanno, [illegible] è stato subito boom. Sono arrivate talmente tante prenotazioni che nel pomeriggio si è reso necessario raddoppiare: sono serviti due mezzi per trasportare tutti all'Asia di Brusnengo dove i gestori hanno accolto la piccola truppa valsesiana con alcuni biglietti omaggio. E l'iniziativa si sta allargando. Non solo anziani (l'offerta era rivolta soprattutto a loro) e non solo di Serravalle. «Hanno telefonato anche dai paesi del circondario - commenta raggiante il sindaco -, così abbiamo istituito pure una fermata a Gattinara». Insomma, l'idea del bus è piaciuta, forse anche più del previsto.

E il servizio continuerà sempre a titolo gratuito (per coprire i costi sono intervenuti sponsor privati) fino all'autunno. Intanto ha ottenuto [illegible] anche l'altra proposta lanciata da Buonanno. Giovedì mattina, giornata del mercato, sono state 16 le signore che si [illegible] messe in fila nell'atrio del teatro comunale per farsi rifare il trucco. «E per le prossime settimane - commenta il sindaco - potenzieremo il servizio [illegible] richiesta [illegible] sempre così elevata».

Cioè, tre estetiste anziché una sola, così si ridurranno i tempi di attesa. **[i. fo.]**

Domani pomeriggio

[illegible] al castello di Moncrivello

MONCRIVELLO. Una trilogia di testimonianze per celebrare in modo diverso la «festa della donna»: è in programma domani, con inizio alle 16, nel castello di Moncrivello (per visite guidate 0161-40.11.75). E' organizzata dall'attuale proprietaria Elda Viletto, per il ciclo di manifestazioni «Alla Corte di Jolanda», dal nome della duchessa vedova del Beato Amedeo di Savoia che proprio a Moncrivello diede incarico a Leonardo di progettare la costruzione del Naviglio d'Ivrea.

Questa la scaletta. Rievocazione dello sciopero del maggio 1906, quando le donne vercellesi erigono barricate contro le cariche della cavalleria per conquistare le otto ore il lavoro in risaia. Il gruppo teatrale «Lo Zodiaco» di Caluso e quello dei «Gotic's» di Santhià eseguiranno canti di protesta dell'epoca.

L'on. Giorgio Panattoni, che ne fu il braccio destro, rievocherà Marisa Bellisario, scomparsa a soli 54 anni e definita «il manager più duro d'Italia»; infine la ricamatrice torinese Giselda Tamagno presenterà il «ricamo bandiera». **[w. ca.]**

Alla biblioteca di Trino

Esperti a convegno per la giornata [illegible] ai trapianti

TRINO. Anche a Trino [illegible] celebrata la giornata nazionale Donazioni e Trapianto. Organizzata dal gruppo Aido di Trino e dall'assessorato alla Cultura del Comune, domani si terrà nella biblioteca «Favorino Brunod» una conferenza.

La giornata avrà [illegible] alle 10 con la celebrazione, nella parrocchiale, della Messa in memoria degli iscritti all'Aido. In biblioteca dalle 11, sono previsti diversi interventi. Il primo a prendere la parola [illegible] il sindaco di Alessandro Serra; alle 11,10 sarà la volta della dottoressa Tiziana Minnini, responsabile del Servizio di Medicina Legale dell'Asl 21 di Casale con l'intervento «Pregi e difetti della nuova legge sui trapianti». Alle 11,30 si parlerà di «Donazione e midollo osseo», con il dottor Roberto Guaschino, responsabile del Centro Trasfusionale della Asl 21 di Casale. Alle 11,50 la dottoressa Eleonora Biasin, dell'Ospedale Infantile Regina Margherita di Torino, terrà una relazione su «Donazione del sangue del cordone ombelicale». L'intervento conclusivo, previsto intorno alle 12, sarà quello di Maria Teresa Giunta, segretario regionale dell'Adisco. L'incontro è aperto a tutti. **[sa. li.]**

SERVIZIO

GAS/CALORE

RISCALDAMENTO CENTRALIZZATO A GAS METANO?

In A.T.En.A. siamo sicuri che conviene!

PERCHE' CONVIENE?

A.T.En.A. erogherà un contributo a fondo perduto in base alla potenza termica dell'impianto di riscaldamento. Ad esempio:

Potenzialità	Contributo
100.000 kcal/h	Lire 1.500.000
150.000 kcal/h	Lire 2.200.000
200.000 kcal/h	Lire 2.900.000
250.000 kcal/h	Lire 3.600.000
300.000 kcal/h	Lire 4.300.000
350.000 kcal/h	Lire 5.000.000
400.000 kcal/h	Lire 5.800.000
500.000 kcal/h	Lire 7.200.000

Dovranno essere preventivamente stipulati accordi scritti tra l'azienda distributrice ed il titolare o l'amministrazione dello stabile oggetto dell'iniziativa per regolare le modalità di erogazione del contributo e la durata del rapporto.

• Assistenza nello studio di prefattibilità della trasformazione a metano e per l'ottenimento delle necessarie autorizzazioni

• Allacciamento gratuito fino a 10 metri di sviluppo della presa stradale

Allacciamento gratuito fino a 10 metri!

DA RICORDARE

• La trasformazione deve riguardare impianti funzionanti con combustibile diverso dal metano caratterizzati da potenza termica uguale o superiore a 100.000 kcal/h

• Potenzialità = kcal/h di focolare. Per potenzialità intermedie il contributo sarà calcolato proporzionalmente

• Per potenzialità superiori a 500.000 kcal/h l'Azienda determinerà, per ogni singolo caso, il contributo erogabile.

• Il termine ultimo per presentare le domande è il 30/6/2001.

• L'impianto di riscaldamento dovrà essere attivato entro il 31/10/2001

• Il contributo sarà erogato entro 90 giorni dall'apertura del contatore.

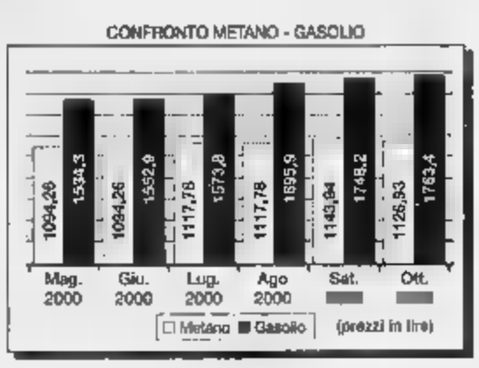

Un corretto confronto della convenienza del metano deve essere fatto comparando i prezzi del metano con i prezzi del gasolio al "litro equivalente". I prezzi del gasolio espressi in "lire/litro equivalenti" rendono omogeneo il confronto con i prezzi del metano (in lire/mc), tenendo conto della diversa resa termica dei due combustibili: p.c.i. metano = 8.250 kcal/mc - p.c.i. gasolio = 8.517 kcal/mc. I prezzi del [illegible] sono [illegible] inferiori a 200.000 per il bacino tariffario servito da A.T.En.A. I prezzi del gasolio sono ottenuti dalle rilevazioni quindicinali [illegible] listino C.C.I.A.A. di Vercelli. I valori arrotondati dei due combustibili si riferiscono a prezzi medi mensili, IVA del 20% inclusa. Prezzi dal 1/5/2000 al 31/10/2000.

Contributi a fondo perduto per la trasformazione!

Azienda Territoriale Energia Ambiente Vercelli S.p.A.
Corso Palestro, 126 - 13100 Vercelli
Tel. 0161.226611 - Fax 0161.256863
e-mail info@atena.vercelli.com

ATENA

Per informazioni telefonare allo 0161.226608 - 226639

Azienda produttrice di articoli per l'igiene della casa cerca con urgenza

CONSULENTE PER L'AREA TECNICO-PRODUTTIVA

che assista la direzione dell'impresa [illegible] ottimizzazione della produzione compresa anche l'installazione di alcune nuove linee.
Chi cerchiamo: una persona attualmente consulente professionista o [illegible] dirigente pensionato desideroso di mantenersi in attività, [illegible] grande e reale esperienza pratica maturata come Direttore Tecnico o di Produzione.
Impegno: si prevede [illegible] impegno minimo di due / tre giorni alla settimana con decorrenza immediata e per un periodo minimo di sei [illegible].
Elementi preferenziali: esperienza [illegible] settore dei prodotti per l'igiene della casa, cosmetico, toiletries.
La sede di lavoro è vicino a Novara.
Si pregano gli interessati di inviare il proprio C.V. solo [illegible] posta ordinaria o prioritaria a: **Publikompass 217 - 10100 Torino**

ASTA ARREDI ANTICHI in NOVARA

- Mobili dal 500 all'800, fra cui: ribalte, comò, librerie, tavoli, [illegible].
- Soprammobili vari: argenti, smalti, sculture, vetri, [illegible]
- Tappeti antichi
- Dipinti antichi, fra [illegible] F. BOSELLI, G.B. PITTONI, C. CIGNONI, M. STOMER, E. TITO, DALL'OCA BIANCA, A. MOLINARI, V. CAMPI, BRUGNOLI, CHAPERON, VAN-LINT, [illegible].
- VARIE

[illegible] da Domenica 25 Marzo a Domenica [illegible] Aprile orari 10-12,30; 15-19;
ASTA MARTEDI 3 Aprile 01 ore 21.00

La varietà, qualità e prezzi, meritano una vostra visita, anche per verificare la nostra serietà - VERE OCCASIONI!!!

A cura [illegible] PIEMONTE - gestore Istituto Vendite Giudiziarie
Via San Francesco d'Assisi 9 - Novara
telef. 0321.626676
(1.000 mt. dalla stazione) parcheggio 150 mt.
da V.le Manzoni - da Milano, [illegible] Novara [illegible]

Scopri qual è la C nel tuo DNA.

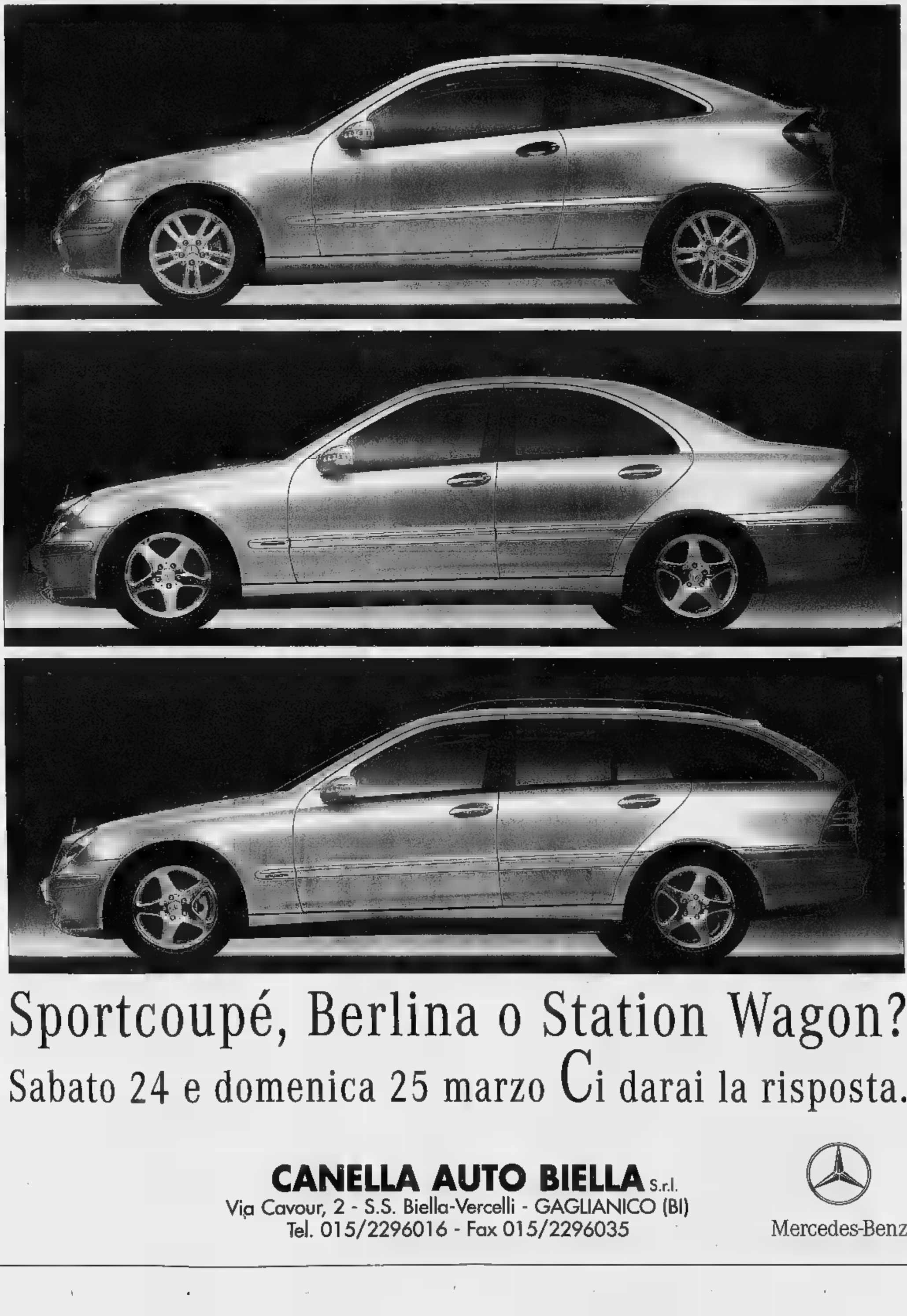

Sportcoupé, Berlina o Station Wagon?

Sabato 24 e domenica 25 marzo Ci darai la risposta.

CANELLA AUTO BIELLA S.r.l.
Via Cavour, 2 - S.S. Biella-Vercelli - GAGLIANICO (BI)
Tel. 015/2296016 - Fax 015/2296035

Mercedes-Benz

Sotto accusa i consumi minimi. An: «I sindaci tacciono»

Acqua: scoppia la rivolta

Cerrione contro il caro-bollette

La diga dell'Ingagna rifornisce d'acqua potabile i Comuni di pianura

CERRIONE

E' di polemica, sulle bollette dell'acqua. Sotto accusa c'è il Sii, la «spa» del Servizio idrico integrato. E a puntare il dito una volta Elvio Biollino, consigliere provinciale di An. Motivo: le bollette che stanno arrivando sono uguali quelle pagate a dicembre, sulle quali nata la bagarre. Nel mirino ci sono i consumi minimi, troppo alti per gli che vivono da soli: «I pensionati monoreddito - accusa Biollino - hanno dovuto pagare, nel 2000, un consumo minimo di 50 metri cubi d'acqua (con annessi depurazione e fognatura), mentre il consumo reale era in media di 7-10 metri cubi».

Elvio Biollino, consigliere di An

Un vero «prelievo forzoso», secondo il consigliere di An. «L'autunno scorso - incalza Biollino - la Sii aveva parlato di bollettazione straordinaria: quella successiva era prevista per maggio, quando tutto sarebbe tornato normale». Invece siamo appena marzo, a Cerrione stanno già arrivando i bollettini. Non solo: «Le bollette attuali sono identiche a quelle del dicembre 2000 per importo e consumi. Il lupo perde il pelo, ma non il vizio...».

Elvio Biollino la prende anche coi sindaci: «Fanno parte dell'assemblea Sii, ma nessuno di loro ha segnalato la esagerata che pagheranno gli anziani per consumi inesistenti. E ancora: quante volte dovremo saldare le bollette se, dalla cadenza annuale, passati a quella semestrale e ora addirittura trimestrale».

Oltretutto, nella zona di Cerrione ci si lamenta anche della qualità del servizio. L'acqua arriva dalla diga dell'Ingagna, e secondo il consigliere provinciale di An «il izio lascia desiderare». Così Biollino si rivolge ai sindaci «A loro, che sono soci della Sii, chiedo di indire assemblee pubbliche, per spiegare alla gente i motivi di questa gestione dell'acqua potabile che sta vessando i cittadini. Siamo pronti per un confronto pubblico, perché siamo stufi di pagare tasse inique e non dovute».

La parola d'ordine è la difesa delle «fasce deboli»: «Vorrei che i sindaci mi spiegassero perché non reagiscono. A che far parte della "spa" dell'acqua non si fanno gli interessi delle categorie meno abbienti?». [g. bu.]

QUAREGNA

In bici contro il camion un ferito non grave

Incidente stradale senza gravi conseguenze la mountain-bike di Andrea F., 48 anni, di Valdengo, rimasto ferito e un autocarro. A Cavaglià, in via Rondolino, scontro tra la moto di Giovanni R., 28 anni, e la «Uno» condotta da Carlo B., 56 anni, di Saluggia. Contusioni guaribili in pochi giorni per entrambi, ricoverati agli ospedali di Santhià e Biella. [f. p.]

MONGRANDO

Una denuncia per spaccio droga

I carabinieri hanno denunciato per detenzione di droga ai fini di Emiliano S., 28 anni, residente in paese. Fermato dai militari per un controllo nel centro di Mongrando, il giovane è stato trovato in possesso di sei flaconi di metadone, di cui non ha saputo giustificare la provenienza. [f. p.]

[illegible]

Lunedì i «gruppi focus» si ritrovano oratorio

Lunedì sera, alle 20,30, al l'oratorio parrocchiale di frazione Ronco, primo incontro fra i «gruppi focus» e il Comune: l'obiettivo è quello di discutere i punti principali della variante al Piano regolatore e nella fattispecie gli interventi che riguarderanno frazioni Ronco, Borio, Lorazzo Baretto, Monteferrario e Bertinotto. [d. sa.]

COSSATO

Cittadinanza attiva in piazza per «spiegare» l'Euro

Oggi pomeriggio 15, nella piazza della chiesa, «Cittadinanzaattiva» alleste banco nel quale si troveranno tutte le informazioni sull'Euro che entrerà in vigore nel 2002. [r. mo.]

BIELLA

Incontri all'Orto degli Angeli su cucina e psicologia

Due gli incontri della prossima settimana all'Orto degli Angeli di Orfanotrofio, alle 21,30. Il primo lunedì per presentare un di cucina vegetariana ed il secondo mercoledì con la psicologa Simone Ramella Paia: Principe o ranocchio, il copione psicologico tra favola realtà. [g. co.]

Oggi dalle 14

A Borriana un corso sui fischietti

BORRIANA. «Impara a fischiettar, vedrai che tutto il mondo più giocondo sembrerà». Un consiglio che qualche volta si dovrebbe tenere più presente. Ma «El sol ed j'Alp», l'associazione culturale piemontese che dedica ampio spazio alle tradizioni locali, ha deciso di dare una a chi la canzoncina l'ha dimenticata. Oggi pomeriggio, a Borriana (nella sede di via Nelson 14), prende il via di costruzione di fischietti terracotta che vedrà «cattedra» uno dei massimi esperti locali: Guido Antoniotti.

Da sempre appassionato di queste piccole opere d'arte «musicali», Antoniotti ha ormai collezionato realizzato lui stesso oggetti tutte le fogge, da quelli con il volto ed il cappello Mago Merlino, a quelli che hanno forma animale fino ai più svariati soprammobili (ce n'è perfino uno a forma di cd che - ovviamente - invece di suonare fischia). Nella sua collezione mancano naturalmente quelli che appartengono alla tradizione di Ronco, dei luoghi in cui, nel Biellese fino trentina anni fa, era assai viva la tradizione della lavorazione della terra cotta.

L'appuntamento è per oggi, dalle alle 18, e poi ancora domani dalle alle 12 e dalle 14 alle 17. L'iscrizione per i soci è di 60 mila lire mentre i non soci dovranno pagare 80 mila lire. Ovviamente questa comprende l'utilizzo dell'attrezzatura, il materiale e la cottura dei fischietti eseguiti durante le lezioni (info: 0335-8169177).

Intanto l'associazione ha in programma in aprile l'allestimento di una mostra dedicata alle lame ed ai coltelli prodotti nel Biellese che, pochi sanno, vanta una tradizione anche in questo . [p. g.]

Passa l'ordine del giorno contro i crimini verso l'umanità

Tibet, Cossato sfida i divieti «Sarà esposta la bandiera»

Cristiano Giacomini

COSSATO

La bandiera del Tibet, Paese occupato militarmente dalla Cina nel 1949, sarà presto esposta nell'aula consiliare di Villa Berlanghino, in segno di protesta contro i crimini verso l'umanità e di riconoscimento dei diritti e della cultura del popolo tibetano. Con un ordine giorno, discusso ed approvato all'unanimità, l'altra sera maggioranza e opposizione hanno preso questo importante impegno: una posizione forte e coraggiosa, che potrebbe provocare richiami ufficiali da parte del governo italiano dal momento che in base ad accordi internazionali la bandiera del Paese Dalai Lama può trovare spazio nelle nostre strutture pubbliche.

«Un atto di sensibilità - ha spiegato il sindaco Sergio Scaramal - a favore di qualsiasi forma di diversità. Le culture le religioni differenti dalla nostra non devono spaventarci, anzi devono costituire motivo di interesse ed avere pari opportunità: per questo nelle prossime settimane la bandiera tibetana sarà esposta in quest'aula simbolo della ricerca della libertà e contro le regole, assurde, che ne lo vietano».

Un intervento, quello del sindaco, che ha trovato concordi tutti i gruppi consiliari, compresi quelli di Lega Nord e Forza Italia. Soltanto Adriano Durando di An replicato polemizzando: «Tutto ciò avveniva con il vile silenzio di quella stessa parte di Occidente - ha detto Durando, leggendo un comunicato - che oggi si straccia le vesti ipocritamente per le statue distrutte dalla follia talebana, ma soprattutto avveniva con la compiacenza di tutta quella cricca di intellettuali di sinistra, scribacchini e pennivendoli sempre pronti a firmare appelli per ogni popolo che veniva schiacciato dall'imperialismo americano, ma incredibilmente disattenti e insensibili alle istanze di libertà degli altri popoli oppressi». Un attacco, quello del consigliere di Alleanza nazionale, che stato stigmatizzato sia dai membri della maggioranza che dai suoi compagni di opposizione.

Proprio Azione giovani, il movimento giovanile di An, si sta battendo molto per causa del Tibet. Il segretario Davide Zappalà ha inviato una lettera ai sindaci, per invitarli a seguire l'esempio di Franco Del Zoppo di Muzzano, il primo ad esporre il vessillo nel Biellese. Poi Azione giovani ha consegnato la bandiera sindaco di Occhieppo Superiore: «Ora la porteremo in diversi Comuni - spiega Zappalà -; da oggi sarà a Valdengo».

Il sindaco di Cossato Sergio Scaramal commenta: «E' un atto di sensibilità»

Il consigliere comunale di An Adriano Durando ha pronunciato un intervento molto polemico

Fiori in piazza

Con la «Festa di primavera»

COSSATO. Si alza il sipario in città sulla tradizionale «Festa di primavera» promossa dal Comune e organizzata da commercianti e artigiani del Ciac in collaborazione tre associazioni di volontariato: «Il cammino», il fondo di solidarietà sociale «Maria Bianco» e la casa di riposo «Gallo». Vasetti di viole e di fiori offerti questa mattina nelle vie e nelle piazze, mentre le vetrine centro urbano trasformate in gallerie d'arte, ospitando quadri, sculture e composizioni di vari artisti biellesi.

«L'iniziativa continuerà fino alla vigilia di Pasqua - spiegano i responsabili del Ciac -. Il ricavato delle offerte verrà poi donato alle tre associazioni che hanno preso parte alla manifestazione». La festa primavera e il mercatino dell'antiquariato minore sono ormai iniziative consolidate cui si potrebbe aggiungere fra poco la fiera prodotti biologici: una proposta che ha riscontrato il parere favorevole del Comune e che sarà ripresa nelle successive riunioni di categoria.

Spiega il sindaco Sergio Scaramal: «C'è l'ipotesi di affiancare al mercato ambulante del sabato altre mostre con l'obiettivo di attirare più gente possibile e quindi vivacizzare la città. La fiera dei prodotti biologici potrebbe essere in questo un'ottima vetrina per chi volesse conoscere una cultura dell'alimentazione diversa da quella tradizionale». [c. gi.]

E' TEMPO DI MOTO!

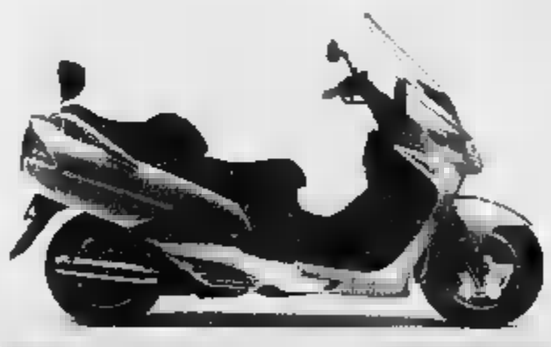

Da noi troverai offerta speciale su scooter

Vasto assortimento nuovo e usato garantito

Caschi
Coperture moto
Accessori

POZZA MARINO

BIELLA
VIA ROSSELLI, 74
TEL. 015.403015

Concessionaria Ufficiale
SUZUKI - MOTO GUZZI - MBK - BENELLI - ITALJET

SNIA

volete le persone, la ricerca e i prodotti della tecnologia medicale italiana, vi offre un'occasione.

LUOGHI DA CONOSCERE, NON LUOGHI COMUNI

FABBRICHE APERTE

APERTE

SALUGGIA

Le società Sorin Biomedica Cardio e Bellco aprono le porte dei laboratori e degli impianti del comprensorio di Saluggia.

Sabato 31 Marzo
dalle ore 15.00 alle 18.30
Via Crescentino
Saluggia (Vercelli)

Per prenotare la si prega di telefonare al Numero Verde attivo 21 Marzo (esclusi i giorni festivi) dalle ore 09.30 alle 13.30 e dalle 14.30 alle 17.30

Responsabile Care

FEDERCHIMICA

Tariffe a

	Mercoledì (1.250 lire a copia)	Postale (1.000 lire a copia)	
7 gg. sett.	449.000	359.000	413.000
6 gg. sett.	385.000	308.000	
5 gg. sett.	321.000	257.000	296.000

Risparmi fino a un terzo e leggi un

Italia Torino città, Moncalieri e Venaria, Torino

LA STAMPA
L'abbonamento. Il bello di ogni giorno.

Il consorzio festeggia il secondo compleanno e amplia la gamma di offerte con palestre e beauty-center

Centro commerciale «I Giardini» una realtà in continuo sviluppo

Vorreste dare un nome al cuore del [illegible] di Biella? Esiste già: Consorzio operatori centro «I Giardini», meglio noto come Cda.

Ne è direttore il geometra Stefano Porta, noto professionista della città nonché figura di spicco del mondo politico degli Anni Ottanta. «Il prossimo 24 giugno festeggeremo il secondo compleanno del centro commerciale e siamo lieti di registrare un continuo incremento che lascia spazio anche a realizzazioni future ai piani superiori da adibire a palestre, "beauty center" , punti di socialità, uffici - spiega il geometra Porta -. Mi piace sottolineare che le varie attività offrono lavoro stabile a circa [illegible] persone e che il posteggio sotterraneo per 1200 auto con due sbocchi stradali ha spazi gratuiti per i disabili. E' qualcosa di meglio, di più umano delle scale mobili e degli ascensori, pure indispensabili. Noi e i vari negozi del Consorzio vogliamo che i clienti ed anche semplicemente i visitatori si trovino a loro agio».

I «Giardini» restano aperti con alcune eccezioni in meglio a tutti note dalle [illegible] alle 21 , con orario ridotto dalle 13 alle 22 solo il lunedì. Andare in questa sorta di cittadella fa tornare prepotentemente alla mente i negozi di un tempo dove trovavi di tutto, con il vantaggio di attività separate che rendono più facili i rapporti tra acquirenti e venditori.

Ma per ribadire che dentro c'è di tutto, veramente, basta fare una veloce carrellata e per non sbagliare, perché tutti i consorzisti nel loro settore specifico sono tra i migliori, andiamo in ordine alfabetico. Inoltre la segnaletica interna non manca per orientarsi, se il tempo è poco e l'acquisto mirato.

All'Athena Caffè esiste pure il ristorante e si accosta senza contrapposizione al «Baraonda Caffè», interno alla galleria. Da «Bimbus» si possono vestire con eleganza i bambini, da zero anni all'adolescenza, mentre al «Cippa Lippa» non c'è che da sbizzarrirsi nella scelta per gadget di ogni tipo (magliette con scritte estrose, pelouche, scherzi, cartoline e cartoncini a diciture varie, comprendendo anche l'oroscopo).

Per la «Esselunga», il supermercato per eccellenza non servono «presentazioni». Tutto è così organizzato che non si corre il rischio di perdere la testa nella vastità della scelta. La testa la si perde forse un poco ammirando i gioielli di «Franco» o i sogni concretizzabili come i viaggi della «Freeteq Travel» .

E [illegible] si vuole seguire la moda dei Vip che lasciano i gioielli in cassaforte ed esibiscono bigiotteria da capogiro tanto è bella, basta entrare da «Le charme» mentre al «Guirlande Rose» si trova tutto quanto serve per dare un tocco di classe e di estrosità alla casa magari con un [illegible] da caffè particolarissimo; «Kasanova» pensa in grande alla casa [illegible] è diventata [illegible] punto [illegible] riferimento per le liste [illegible] nozze, il che dice tutto da solo.

L'erboristeria è il nuovo orizzonte dell'omeostasi [illegible] basta andare da «Natura Amica» per sentirsi subito meglio in tutti i [illegible]. [illegible] in gruppo familiare volete comprare tutto ciò che riguarda l'abbigliamento dagli zero ai cento anni, basta passare alla «Oviesse» completando con una capatina [illegible] «Scarpe [illegible] Scarpe» per ogni «mise» ed ogni necessità anagrafica.

«Pier Import Italia» è il punto di arrivo di estrosità provenienti da tutto il mondo, dai mobili in giunco ai ninnoli; una prova di ottima e piacevole «globalizzazione» . [illegible] volete fare uno spuntino che vi ricordi l'aeroporto da cui è partita una persona cara, passate allo «Spizzico» se avete problemi di vista andate a «Spazio Visione», se avete voglia di fumare andate alla tabaccheria «Cano[illegible] Claudio» [illegible] infine, [illegible] volete constatare come riparare calzature [illegible] rifornirsi di copie di chiavi non [illegible] più un'impresa ardua, rivolgetevi al «Presto Service» . E siccome può venire in mente di avere i capelli [illegible] ordine, proprio come piace ma con l'aggiunta di qualche consiglio adatto, non resta che affidarsi a «Jean Luois David».

Finito (come è possibile farlo in una sola giornata?) il giro al consorzio «I Giardini», per farsi [illegible] programma di più ampio «utilizzo» , date retta: lasciate l'auto nel posteggio per una mezz'oretta e andate a sedervi ai giardini dall'altro lato di via Lamarmora . Non è solo un gioco [illegible] parole ma piacevole saggezza guardare «I Giardini» dai... giardini.

E' nicchia del mercato automobilistico in decisa espansione

Fuoristrada, re del tempo libero

Comodità e tecnologia con 4 ruote motrici

Da 15 anni il segmento dei fuoristrada ha registrato nell' Europa Occidentale continuo sviluppo termini assoluti sia nella quota di mercato. Fino ad oggi, gli esperti avevano sentenziato che la quo- fisiologica di fuoristrada per il mercato italiano non avrebbe superato il 2%. Invece la fascia di mercato dei 4x4 nella nostra penisola continua ad aumentare; muro delle 100.000 unità vendute è stato sfiorato nel 2000 e molti operatori certi che verrà abbattuto a consuntivo del 2001.

Nicchie, sempre più nicchie: la previsione sul futuro del mondo dell'automobile stilate a Londra dal maggiore istituto internazionale studio ricerca mercati, la standard & Poor's. Il rapporto rivela un prossimo boom a livello europeo per monovolume fuoristrada. Nel giro appena cinque anni, infatti , i piccoli monovolume i cosiddetti Suv tetto rigido, cioè i fuoristrada o veicoli per il tempo libero secondo il rapporto dovrebbero aumentare del 45 del 43 per cento le proprie vendite. Per quanto concerne i Suv con carrozzeria station wagon, la produzione livello europeo passerà dalle 286 mila unità del alle 409 mila previste per 2005, grazie soprattutto agli investimenti programmati da Porsche, Fiat, e Volvo nei prossimi tre anni, investimenti che contribuiscono appunto ad alimentare questo trend di domanda.

Per quanto il cam- dei veicoli per il tempo libero, dopo l'era dei Suv (e dei S) aprirai quella dei Suw: la differenza sta solo nella

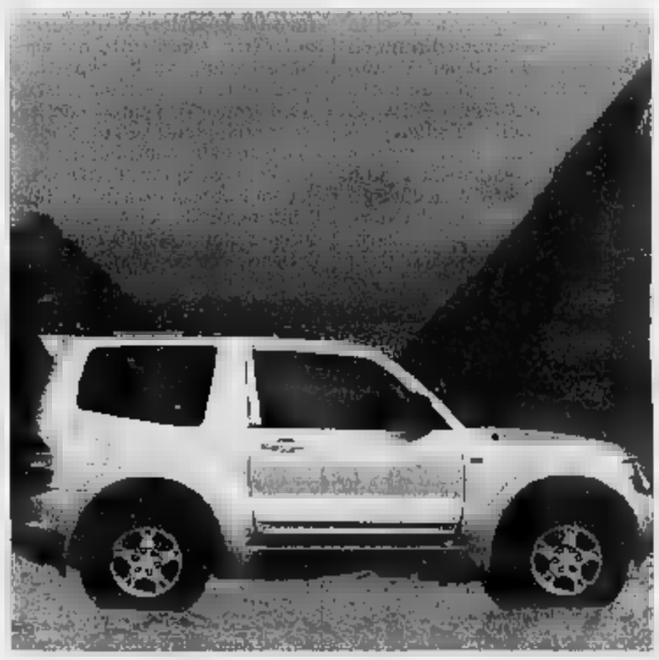

"w" finale. Dunque, niente Sport Utility activity, ma largo alle Smart utility wagon. Questa sigla inedita si potrebbe tradurre in "veicoli compatti per il tempo libero". Autentico "maratoneta urbano" del secolo ventunesimo, lo SUW "Compact" è stato pensato nella consapevolezza che, a fronte di valori ambientali sempre più importanti, gli automobilisti chiedono vetture più piacevoli e divertenti da guidare, anche in città. Cercate un'auto che faccia colpo in occasione di una prima all'opera, che sappia anche cavarsela sul terreno accidentato? Oppure, avete bisogno di un veicolo chi sia in grado fare proprio dovere in cantiere senza dover rinunciare alla manovrabilità nel traffico cittadino? Scalare una montagna, guadare un corso d'acqua, viaggiare in autostrada sfuggire alla monotonia quotidiana e abbandonarsi allo spirito di avventura più estremo tutte queste le ritroverete fuoristrada di ultima generazione disponibili nella quasi totalità di gamma delle principali automobilistiche. Qualunque l'impegno richiesto il 4x4 è un compagno lavoro ideale, sempre pronto a spianare la strada, per farvi raggiungere in orario destinazione. Grazie ai numerosi perfezionamenti degli organi preposti alla trazione integrale, tende a renderla permanente anche nei veicoli fuoristrada. Il motivo è semplice: avvantaggia la motricità e non il rischio di rimanere impantanati nel caso ci si debba fermare per innestare il sistema integrale. Oggi è possibile indirizzare la maggior parte della coppia motrice disponibile anche ad una sola ruota che abbia buona presa sul terreno e impedire alle altre di slittare inutilmente. Un mercato in continua evoluzione e trasformazione che dovrà confrontarsi sempre più potenzialita offerte nuove tecnologie e dai nuovi modelli di promozione con Internet in testa. Da una recente indagine già ora negli Stati Uniti il 76% degli acquirenti di un'auto utilizza computer ed il 71 naviga sulla rete dove trova siti che lo informano solo sulle caratteristiche sui prezzi reali una vettura, cioè a quanto una la vende al concessionario anche se per determinato modello sono vigore promozioni incentivi. In questo modo chi acquista lo fa da posizione di forza sapendo fino a quale punto può spingersi nella richiesta di uno sconto. Un'abitudine consolidata che coinvolgerà nei prossimi mesi anche il mercato Europeo, con guerra tra le maggiori automobilistiche a a suon di recensioni e promozioni sui modelli di nuova generazione il tutto stando comodamente seduti davanti al Pc.

ANDREOTTI

Gaglianico - Via Gramsci,

Tel. 015.541978 - Fax 015.2544756

E-mail: andreotti@ntb.it

▪ AUTORIPARAZIONI • GOMMISTA • ESCAVAZIONI E DEMOLIZIONI

CENTRO REVISIONI

REVISIONI 2001

CICLOMOTORI con certificato di idoneità rilasciato entro il 31/12/1982

MOTOVEICOLI immatricolati entro il 31/12/1982

REVISIONI PERIODICHE AUTOVETTURE,

immatricolati il 1997 o già revisionati entro il 31/12/1999

REVISIONI AUTOBUS, RIMORCHI immatricolati o revisionati entro il 31/12/2000

Scopri qual è la C nel tuo DNA.

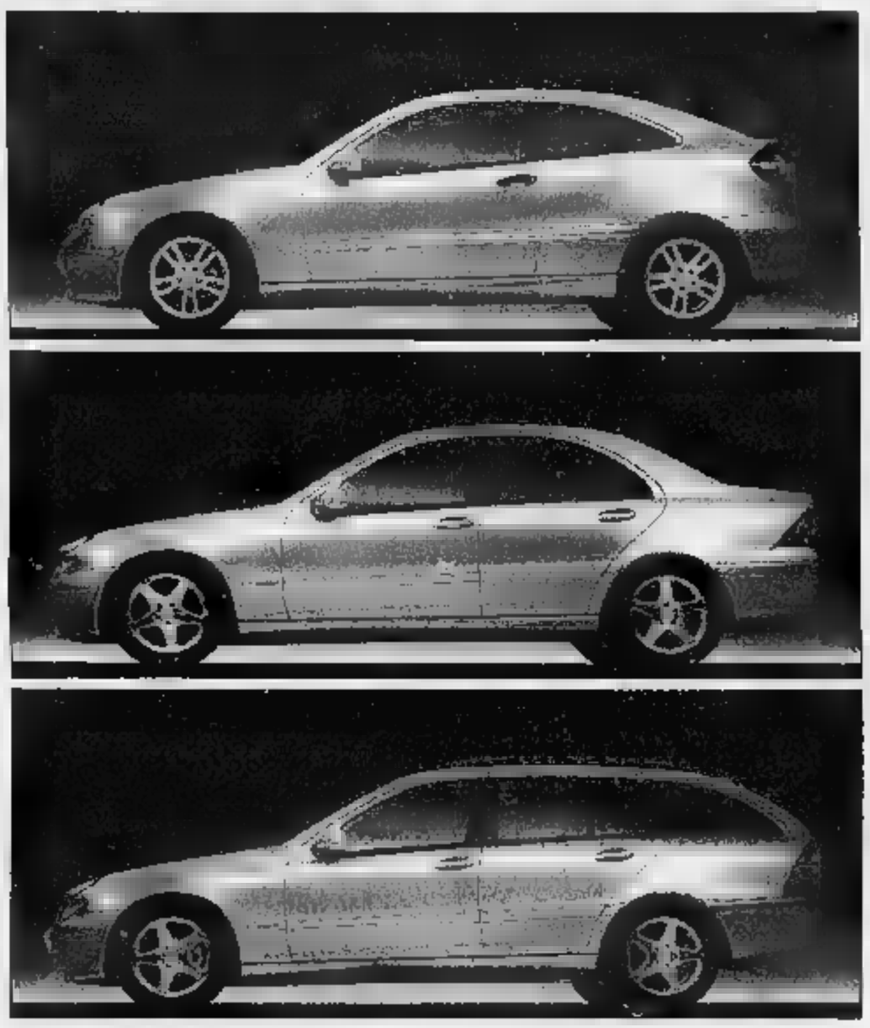

Sportcoupé, Berlina o Station Wagon?

Sabato 24 e domenica 25 marzo Ci darai la risposta.

AUTORAMA

Via Vercelli, 10 - CARESANABLOT (VC)

Tel. 0161/58112 - Fax 0161/33146

Mercedes-Benz

Puntuale ad ogni costo.

Grand Vitara nuovo motore 2.0 V6 cassa-roll, 140 CV a 6000 giri/min, più silenziato e affidabile. Elevata potenza abbinata a bassi consumi: da 11,1 km.

Qualità tecnologiche esclusive Sistema Drive Select 4x4, totale fuoristrada e longheroni.

Vernice metallizzata, doppia airbag, aria condizionata di serie.

anche nelle versioni benzina: 3 porte 1.6 16V, 5 porte cabriolet e 5 porte 2.5 V6 24V con cambio manuale ad automatico.

SUZUKI AUTOMOBILI

BORGOCAR DUE s.r.l.

BORGOSESIA

Corso Vercelli, 168

TEL. 0163.22350-22807

www.borgocar.it

Borgo San Dalmazzo, a Palazzo Bertello fiera del cioccolato con laboratori di degustazione

Un «tempio» per i golosi nell'ex fabbrica cuneese

BORGO SAN DALMAZZO

Un mondo per i golosi: è presentato ieri Palazzo Bertello all'inaugurazione della prima edizione di «Un Borgo di cioccolato», appuntamento fieristico ideato dal Comune con la Confartigianato di Cuneo, l'Ente Fiera Fredda e alla realizzazione hanno contribuito: Chococlub, Atl, Regione e Camera di commercio di Cuneo. L'iniziativa è ghiotta: fino a domani i 1300 metri quadri espositivi della Bertello sono invasi da un'ottantina di maestri pasticceri: 35 stand presentano le specialità del Piemonte, Liguria, Lombardia, rappresentanze anche d'Oltralpe, mentre nell'«Officina del cioccolato» artisti-pasticceri mostrano la loro abilità di scultori: Antonio Le Rose di Genova, Silvio Bessone di Vicoforte, quattro rappresentati del Consorzio dei cioccolatieri torinesi, una quarantina di «Amici del cioccolato» della «Granda», e Maide Rapallo, noto per le sexytorte.

Nei laboratori della degustazione si tengono assaggi guidati in abbinamento con vini passiti e grappe (costo 10 mila, prenotazioni all'Ente Fiera Fredda tel. 0171262054) e degustazioni «semplici» (buono per tre degustazioni a 3 mila lire).

Ieri pomeriggio, all'inaugurazione, con riprese per «La vita in diretta» di Michele Cocuzza Raiuno, si è svolto un convegno «Il cioccolato vero» per fare il punto sulla certificazione di qualità. Fra i relatori Arcangelo Roncacci, segretario nazionale di Confartigianato-sezione pasticceri, Davide Ferrero, presidente Chococlub, associazione albese che promuove il cioccolato di qualità.

Oggi la kermesse : tema della giornata «Il Cuneese al rum», cioccolatino che, in diverse versioni locali, ha conquistato il mondo legando il suo nome all'immagine della «Granda».

Domani sarà il momento delle «uova di Pasqua». Oltre al cioccolato da mangiare, c'è anche cioccolato vedere trecento immagini storiche che raccontano pubblicità nelle epoche. A corollario della manifestazione la multisala Cinelandia proietta il film «Chocolate». Gli stand aperti dalle 10 alle (l'ingresso è gratuito). [v. p.]

Un pasticcere dell'azienda « Borgo impegnato a decorare un uovo

GIRO d'ALPE

Fuoripista da dimenticare

Enrico

INVERNO anomalo, primavera folle. In questa «sentenza» è racchiusa la pericolosità dello sci fuoripista e dello sci alpinismo di un anno da dimenticare. Anno di un autunno gelo così tanta pioggia provocare un'alluvione disastrosa. E poi di tanta neve, che ha sorpreso perfino il freddo perché caduta su terreno morbido. Nonostante le temperature siano poi anche scese sotto i meno 20° durante i mesi invernali, la «coperta» bianca ha più consentito al gelo penetrare fino a terra. Risultato: un primo e consistente strato di neve sempre instabile.

La coda invernale non ha cambiato la situazione, anzi, ha reso sempre più pericolose le fuoripista. E' continuato nevicare rendendo impossibile, nonostante l'altalena delle temperature, la trasformazione del manto nevoso. Di più, caldo ha eroso lo strato più vicino al terreno, provocando vuoti di grande pericolosità. Oltre i 2200 metri si scia su neve decembrina, farinosa, che però su strati duri. La situazione d'insicurezza è certa, soprattutto versanti freddi, quelli esposti a Nord. Altri elementi non trascurabili sono il vento, che ha accumulato lenti gelate, volte nascoste dalle continue nevicate, e l'enorme quantità di

Ce n'è abbastanza per evitare il più possibile sci alpinismo percorsi tracciati battuti. E' bene ricordare che fuoripista è sempre uno sport a rischio, a meno che la neve sia completamente trasformata, cioè manto così duro da sorreggere senza alcun cedimento il peso di sciatore. L'anomalia meteorologica di quest'anno aumenta ancor di più pericolo. La dimostrazione negli incidenti, purtroppo tali, che hanno coinvolto uomini esperti di montagna.

Versanti e canaloni ancora poco soleggiati sono carichi: cornici di consistenti sono rimaste appese alla montagna, non sospinte né dal loro peso, né dall'aumento della temperatura. Di qui l'aumento del pericolo: basta una leggera pressione per farle precipitare. Proprio gli incidenti a persone esperte sottolineano neppure sciata rapida, nella linea di massima pendenza e priva di qualsiasi diagonale che possa «tagliare» un fronte instabile, sia sufficiente a garantire il fuoripista.

Discesa in fuoripista

Senza ripescare le antiche e buone usanze che sconsigliavano l'avventura in neve fresca, mai come in questi giorni si può a buon diritto gridare agli alpinisti o agli amanti dei terreni vergini: «State a casa, oppure ripiegate sulle piste». Questo monito non piace e non è mai piaciuto neppure alle guide alpine, perché esclude ogni possibilità quando, in realtà, anche condizioni pericolose, c'è sempre il modo di trovare spazi quali il rischio ridotto quasi a zero. Tuttavia, almeno per il momento, meglio evitare la ricerca.

La Regione ha dato il via al progetto di un marchio dop per l'insaccato tipico. Presentazione a Saluzzo, Alba e Verona

Il salame Piemonte valorizza il territorio

L'assessore: «Un settore fondamentale per la zootecnia»

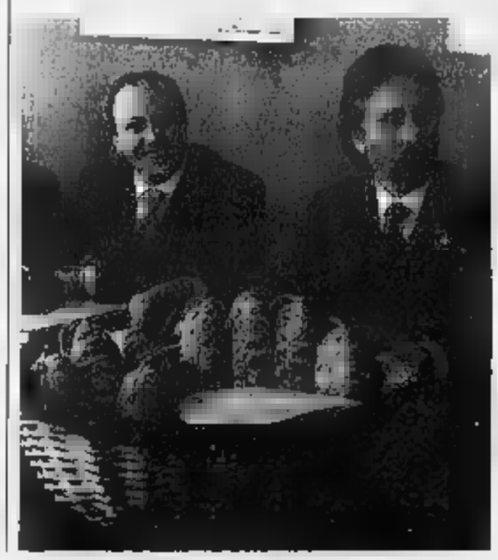

Da sinistra il saluzzese Piero Sassone presidente della «Amleto Bertoni» e inventore degli eventi dedicati al salame e l'assessore regionale Deodato Scanderebach

TORINO

Il Piemonte è una delle regioni più importanti per la produzione suina, non aveva ancora ottenuto il riconoscimento di una dop che ne evidenziasse la grande forza sia nei numeri, che nella qualità. L'altro giorno a Torino, sotto la regia dell'assessore regionale all'Agricoltura, Deodato Scanderebech, e con la «benedizione» dell'Associazione industriali delle carni, è partito progetto della denominazione di origine protetta per il «salame Piemonte». «E' il riconoscimento - dice Scanderebech - a un territorio dove vengono allevati più di un milione di suini e fatturato del settore salumi raggiunge i mille miliardi, dando lavoro ad oltre diecimila persone. Sono numeri che dimostrano che si tratta di un settore fondamentale per la zootecnia». Nel progetto evidente la volontà di valorizzare l'intera filiera produttiva e di «regalare» al Piemonte un altro prodotto tipico. «E' un prodotto - conclude Scanderebech - frutto di genuina tradizione contandina che deve però avere dignità con prodotti come il San Daniele, la Bresaola della Valtellina, il Lardo Arnad o il Culatello Zibello».

Momenti chiave nella presentazione di un piano di lavoro che coinvolgerà anche l'enogastronomia regionale sono in programma a Verona durante il «Vinitaly», ad Alba per «Vinum 2001» e Saluzzo. «In un certo senso - spiega Piero Sassone, presidente della Fondazione Amleto Bertoni - il Saluzzese è la patria di questo salame, una delle prime città a dedicargli una manifestazione a credere nelle possibilità di valorizzarlo come marchio regionale». [l. f.]

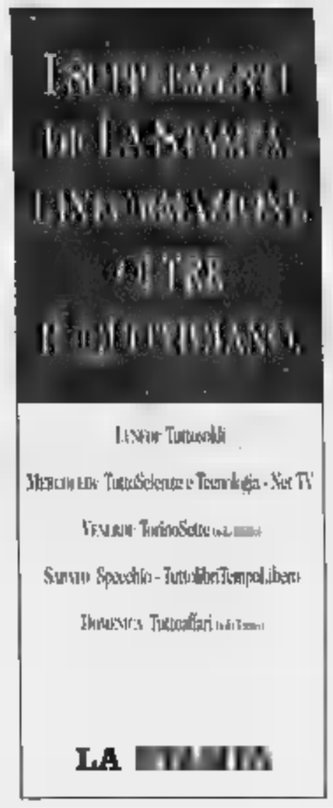

LA STAMPA
Tuttolibri
Mercoledì: TuttoScienze e Tecnologia - Net TV
Venerdì: TorinoSette
Sabato: Specchio - TuttoLibri/Tempo Libero
Domenica: Tuttoaffari

SPECIALISTI IN QUALITÀ
Il miglior servizio per i tuoi pneumatici selezionato da Michelin
BIELLA
Via Carso, 38/A
Tel. 015.406111
Fax 015.8408854
MOSCHETTO PNEUMATICI s.a.s.

MOSCHETTO
CENTRO AUTORIZZATO PER
"MESE DEL PNEUMATICO"
Controlla la tua prima di ogni
fino al 30
delle marche
di finanziamento

CINEMA PRINCIPE
VERCELLI
"Semplice, commovente e bello"
Lietta Tornabuoni - LA STAMPA
"Nanni colpisce al cuore spettatore"
Natalia Aspesi - LA REPUBBLICA
"Il capolavoro Moretti. Un grande cinema, un grandissimo evento per il cinema italiano"
Gianluigi Rondi - IL TEMPO
Sacher film presenta
la stanza del figlio
un film
Nanni Moretti
Nanni Moretti Laura Morante
Nanni Moretti Laura Morante

per mamme in attesa io BIMBO e bimbi in crescita
è
mammabebe'
centro acquisti
Tel. (015) 99351
DIETETICA - - SCARPINE - GIOCATTOLI

NEGOZIO RACCOMANDATO
BRUMS Naturally kids
APERTO LA DOMENICA
PRIMAVERA ESTATE 2001
Massacrada a solo £1.150.000
• Lettino in legno con cassetto FOPPAPEDRETTI
• Cassettiera in legno con fasciatoio, bagnetto e vassoio portaoggetti FOPPAPEDRETTI
• Carrozzina borsa CHICCO
• Passeggino con coprigambe e tettuccio parasole CHICCO
OMAGGIO
SEGGIOLINO AUTO 0-18 KG
Nestlé Mellin milupa Plasmon Pampers Lines MIBB Chicco Inglesina AVENT Anita picci BABYGOZ.

FABBRO MOBILI

MASSAZZA
S.S. BIELLA - VERCELLI, 15
TEL. 0161.852141

R Buffa

BIELLA
Via Italia, 36 - Tel e Fax 015.22462
P.zza V. Veneto, 16 - Tel. 015.33327

TAVOLI & TAVOLE

24 Marzo - 1 Aprile

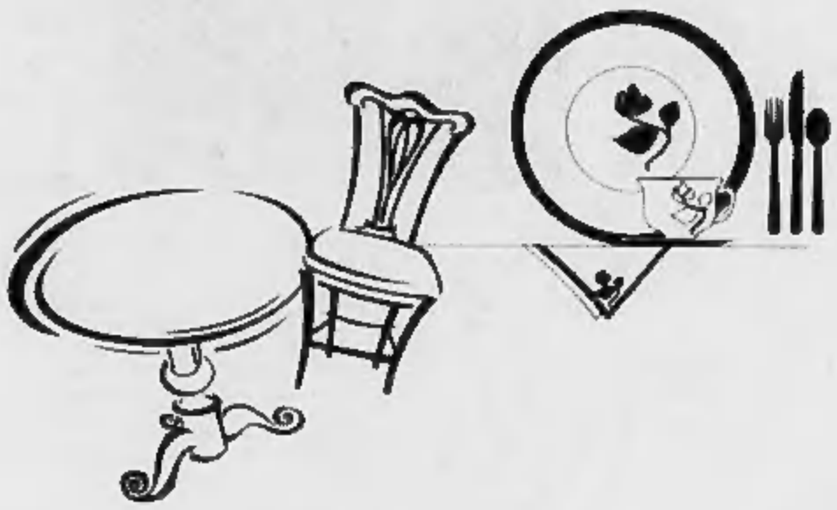

4ª Mostra Tavole Apparecchiate

presso FABBRO MOBILI - Massazza
Statale Biella-Vercelli - Tenuta Calendario

Da martedì a sabato ore 9-12, 15-19
Domenica ore 15-20

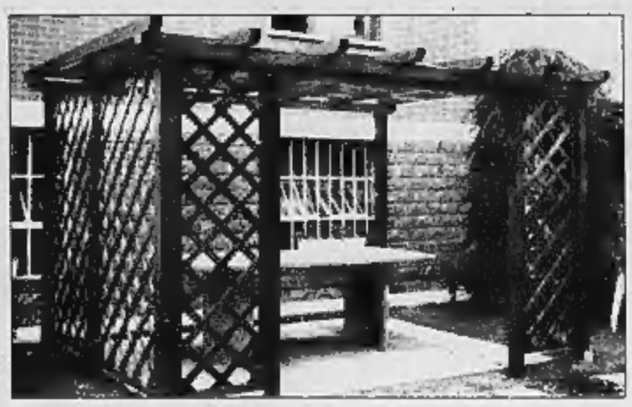

Frati

Legnami e mobili

PRODUZIONE SU MISURA DI PERGOLATI, FIORIERE E GRIGLIATI

IL LEGNO È LA MATERIA PRIMA CHE NOI UTILIZZIAMO PER REALIZZARE SU MISURA PERGOLATI, FIORIERE E PANNELLI GRIGLIATI. I NOSTRI PRODOTTI, SEMPLICI ED ELEGANTI, PERSONALIZZANO OGNI TIPO DI ABITAZIONE E DONANO UN TOCCO DI RAFFINATEZZA ED ORIGINALITÀ.

PERTUSIO CANAVESE (TO) - Via San Ponso, 17 - Tel. 0124.617140 - Fax 0124.658535
Sito Internet: **www.pratidiprati.com** • E-mail: **info@pratidiprati.com**

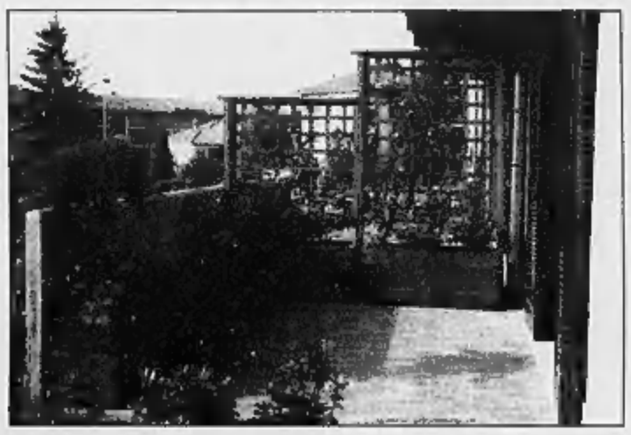

All'Emporio degli Armadi scoprite un mondo di offerte.

All'Emporio degli Armadi, è arrivata una nuova grande offerta.

Armadio
Anteprima
a sole Lire
2.690.000
(anzichè Lire 3.494.000).

L'Armadio Anteprima, laccato Magnolia a 4 ante battenti (L. cm. 264 - H. cm. 263 - P. cm. 62) completo di cassettiera standard a 3 cassetti (L. cm. 130) 2 ripiani e 4 aste appendiabiti.

È la soluzione ideale per rendere il vostro ambiente elegante e accogliente. Venite nel nostro Emporio. Oltre a questa, troverete tantissimi altri armadi, anche con pagamenti personalizzati, per arredare al meglio la vostra casa.

(Offerta valida fino al 31 marzo 2001)

ARONA Via Milano, 55 - Tel. 0322 243040
BORGOMANERO Via Novara, 89 - Tel. 0322 831120

L'EMPORIO DEGLI ARMADI
ESTEL CASA
LA PIÙ GRANDE CATENA SPECIALIZZATA D'ITALIA.

Vercelli: battute e sketches richiamano le commedie piemontesi d'antan

A tutto humour con «Le sorelle»

La rappresentazione in programma al Civico

Giovanni Barberis

VERCELLI

Arrivano le «Sorelle»: suburbe di nome ed... europee di fatto. Sì, perchè le protagoniste della pièce in programma questa sera al Teatro Civico (ore 21) realizzata per la rassegna confezionata dallo Stabile torinese per la Regione «Il teatro nelle lingue del Piemonte», sono state in giro su palchi tedeschi, danesi, francesi e rumeni recitando «Der Schlechte der Besser», «Jo Bedre-Jo Vaerre», «Le pire du mieux» e «Bindele din rau». Ovvero «il peggio del meglio» di Tiziana Catalano e Luisella Tamietto (per l'arte: con l'etichetta Sorelle Suburbe) che inevitabilmente ritornano alle radici (una è torinese doc, l'altra d'adozione) prendendo a prestito un verso della canzone popolare «La mia mama veul che fila...», indicando così il soggetto di questo divertissement «Un pòch ed sussi, un pòch ed lulà», un poco di questo ed un poco di quello. E cioè un bel melting pot, una «alègra ciburea» recitata, come si potrebbe dire per restare nello spirito del dialetto nostrano.

Qualche traccia? La Barbie modello «dui-puvron-mujà-ntl-euli» alle prese con il «moroso» Ken che ha un marcato accento «iu-ess-éi». Oppure le acide «tote» Censa e Palma, ciniche e sarcastiche zitelle che incarnano l'esprit della tradizione gianduiotta.

Battuta dopo battuta, sketches dietro sketches, poesie e stralci che richiamano il teatro piemontese di un tempo, le Sorelle arrivano alla conclusione sull'aria del già citato brano «La mia mama veul che fila».

Lo spettacolo seguirà le tracce del tour tra i palchi di Nichelino, Casale, Bardonecchia, Moncalvo e Monovì, mentre nel capoluogo di risaia, sempre al Civico, il testimone della rassegna dialettale, sabato prossimo passerà a Gipo Farassino. In concerto.

Le Sorelle Suburbe saranno di scena questa sera sul palco di via Monte di Pietà

A Varallo si ride col Teatro Giovane

VARALLO. Altri palchi humour sempre nella provincia di Vercelli: stasera il gruppo Teatro Giovane alle 21,15 sarà on stage al Civico varallese con la commedia di Achille Campanile «L'anfora». Tra iperboli e paradossi classici nello stile dello scrittore romano, un piccolo vaso di coccio passa di mano in mano creando equivoci e sciagure. La regia dello spettacolo è di Graziano Giacometti.

A Serravalle, al Comunale, sempre questa sera alle 21, inizia una mini rassegna organizzata per il Comune dal gruppo Teatro Territorio con il Comune serravallese. Lo spettacolo sarà messo in scena dai Volti Anonimi: si tratta di «Aquilante Spotorno, benzinaio notte e giorno» con la regia di Danila Stievano: la tranquilla vita un paesino della provincia piemontese viene messa sottosopra dall'installazione di un distributore e dal relativo benzinaio. [g. bar.]

Biella, il pianista al Sociale per la stagione «Lessona»

Le Sonate di Beethoven nelle mani di Lucchesini

Leonardo Osella

BIELLA

Al Circolo Sociale Biellese torna stasera alle 21,15 il pianista Andrea Lucchesini a proporre tre Sonate di Beethoven. Il concerto fa parte di quel mosaico complesso e terribilmente impegnativo che è l'esecuzione integrale delle Sonate beethoveniane. Avviata nella scorsa stagione per l'Unione Musicale di Torino e articolata in otto puntate, la «maratona» si chiude mercoledì prossimo in Conservatorio; ma stasera Biella ha l'onore dell'anteprima.

«Trattandosi di una scansione in un periodo piuttosto lungo - aveva spiegato Lucchesini accingendosi all'impresa - ho escluso il criterio cronologico, utile per una proposta concentrata in un breve tempo e con scopi didattici per seguire passo passo la graduale evoluzione stilistica di Beethoven». Quindi la scelta ha seguito altre vie e a chiudere la serie Lucchesini ha lasciato la «Sonata in sol maggiore op. 49 n. 2», la «Sonata in re maggiore op. 10 n. 3» e la «Sonata in si bemolle maggiore op. 106» (Hammerklavier).

L'op. 49 n. 2, nonostante il numero «intermedio» di catalogo, appartiene alla produzione giovanile, giacché si situa addirittura tra la Sonata op. 2 e la Sonata op. 7. Come la consorella n. 1 è articolata in due soli movimenti.

L'op. 10 n. 3 è caratterizzata dal bellissmo «Largo e mesto», motivato da qualche commentatore dalla depressione per la sordità che cominciava a manifestarsi o dal ricordo della madre morta. E cogliendo lo spunto da questo movimento lungo e intenso, Lucchesini chiude sia la serata sia la serie con la op. 106, che ne ha uno analogo: espressamente destinata al pianoforte a martelli e di sorprendente ricchezza, soddisfece lo stesso Beethoven al punto da fargli esclamare: «Ecco, adesso so davvero comporre».

Il pianista Andrea Lucchesini questa sera torna a Biella per la terza volta ospite al Circolo Sociale del «Lodovico Lessona» Alle 21,15 eseguirà un programma tutto dedicato a Beethoven

GIORNO E NOTTE

Cossato

Domeniche a teatro

Ritorna la rassegna «Domenica a teatro», iniziativa riservata alle famiglie. Alle 15,30 al Comunale va in scena «Lupo di mare», commedia liberamente tratta da opere di Stenson, Barrie, Defoe, Tournier e dalle «Fiabe italiane» di Italo Calvino. La regia di Anna Jacassi per «Tam Tam».

Masserano

La mostra di «Fiati sospesi»

La mostra «Fiati sospesi» prosegue fino alla fine mese nello spazio espositivo delle Confezioni biellesi. Si potranno ammirare antichi strumenti musicali, costumi di scena, spartiti ed altre curiosità. Orari: domenica e lunedì 15-19; da martedì a sabato anche 9-12.

Biella

Appuntamenti al Jazz Club

Martedì sera a Palazzo Ferrero al Piazzo, il Jazz Club annuncia una performance di Nicola Boschetti alla chitarra, Elena Rossi alla voce, Alberto Omo «Manolesta» Lamanuzzi alle percussioni e Stefano Profeta al contrabbasso. Canzoni della tradizione italiana ed americana, rivisitate in chiave jazz con arrangiamenti originali.

Vercelli

E' musica live

Tra i programmi di musica live di stasera a Vercelli al Mattone Rosso di via Bainsizza (angolo via Torino, sede del Kollettivo Giacobino di Vercelli) festa di musica ska con Vallanzaska. Seguono le sonorità con White Ska Sound System. Dalle 22. Al Nuovo Caffè 900 di Ottoglio Monferrato concerto funky alle 22,30 di Jiubiaba. All'Ares Risto Pub di Casalbeltrame dopo le 22, cover rock con Black Out. A La Piazza di Casalvolone alle 23, Good Old Boys, cover dei Santana.

Cigliano

Arriva la bella Kartika

Stasera al Due dopo le 23 sarà in pedana come ospite l'indossatrice Kartika Luyet, testimonial delle ultime campagne Fiat e partner di Fiorello nel programma televisivo «Stasera pago io».

Santhià

In pista al Beverly

Al «salotto del liscio» Beverly Hills di Santhià si balla stasera con i Rodigini (alle 21) e con Manuel Comelli domani (alle 15 e alle 21). A Borgovercelli al Globo si danza, stasera con Morena Santamaria e domani con Pino Ferro. Dalle 21,30.

CONCERTO DI CORI NELL'ORATORIO DI CASTELLAZZO

Stasera il Noi Cantando e le Dames de la Ville d'Aoste

COSSATO. Reduce da trasferte fuori porta in cui ha riscosso un buon successo confrontandosi con altri gruppi provenienti da tutta Italia, il coro «Noi Cantando» annuncia questa sera nell'oratorio di San Giuseppe a Castellazzo, un concerto al quale prenderà parte anche la formazione femminile delle «Dames de la Ville d'Aoste». La serata verrà aperta dai cossatesi, che proporranno un numero ridotto di brani per lasciare spazio alle bravissime voci dirette da Alearda Parisi Pettena. Fra questi anche le celebri «Stand by me» di King e «Happy days» e «Geordie». Il repertorio delle «Dames» sarà invece prevalentemente popolare, ma spazierà anche su canti spiritual, canzoni napoletane e brani latini di Gutierrez e Villa Lobos. Il recital è alle 21 in via Marconi. [p. g.]

Beverly Hills

Tel. 0161 93.52.43-98.71.03 Santhià - Autostrada TO-MI

IL PIU' GRANDE SALOTTO DEL LISCIO DEL PIEMONTE

SABATO 24

Una grande orchestra! Un grande spettacolo! I RODIGINI

Se si vuole cenare dalle ore 21 a sole Lire 25000. E a mezzanotte spaghettata omaggio per tutti.

GIOVEDI' 29

Una grande orchestra! Un grande spettacolo!

VIVIANA e LA PAGINA D'ALBUM

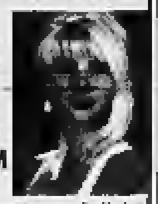

E a mezzanotte spaghettata omaggio per tutti.

DOMENICA 25

Ballo e consumazione cavalieri 15000; dame: 10000.

Pomeriggio e Sera

Una grande orchestra! MANUEL COMELLI

Se si vuole cenare dalle ore 19 ballo e cena a lire 25000 tutto compreso

Al Beverly Hills si organizzano: Pranzi di Nozze, Ricevimenti e Pranzi per Battesimi, Prime Comunioni, Feste dei Coscritti, ecc. In un ambiente elegante con prezzi molto interessanti. INTERPELLATECI 0161.987103

Per pren. tel. 0161.935243 • 0161.987103 • 0338.8275329

stasera

AL CINEMA

BIELLA

IMPERO. Inf. Tel. 015-22.736 - 31.312.
Amici Ahrarara, di F. Amurri con Bruno Arena e Massimiliano Cavallari (Fichi d'India). Lire 12.000;10.000.

MAZZINI. Inf. Tel. 015-22.736 - 31.312.
SALA 1: **Chocolat**, di Lasse Hallstrom con Juliette Binoche, Johnny Depp, Lena Olin. Lire 12.000;10.000.
SALA 2: **Il gladiatore**, di Ridley Scott con Russell Crowe. Lire 12.000;10.000.
SALA 3: **Scoprendo Forrester**, di Gus Van Sant con Sean Connery, R. Brown. Lire 12.000;10.000.

ODEON. Inf. Tel. 015-22.736 - 31.312
15 minuti - Follia omicida a New York, di J. Herzfeld con Robert De Niro, Edward Burns. Lire 12.000;10.000.

SOCIALE. Inf. Tel. 015-22.736 - 31.312.
Le fate ignoranti, di Ferzan Ozpetek con Margherita Buy, Stefano Accorsi. Lire 12.000;10.000.

BORGOSESIA

LUX. Inf. Tel. 0163-22.698.
Rapimento e riscatto, di T. Hackford con Meg Ryan, Russell Crowe. Orario: 21 spettacolo unico. Lire 12.000;8000.

CANDELO

VERDI. Inf. Tel. 015-253.89.27.
Together, di Lucas Moodysson con Lisa Lindgren, Michael Nyqvist, Gustaf Hammarsten. Orario: 20/22,15. Lire 12.000;8000.

COSSATO

IL PRIMAVERA. Inf. Tel. 015-925.820.
Hannibal, di Ridley Scott con Anthony Hopkins, Julianne Moore. Orario: 20/22,15. Lire 12.000;8000.

COMUNALE. Inf. Tel. 015-93.899.
Ogni lasciato è perso, di e con Piero Chiambretti. Orario: 20/22. Lire 12.000;8000.

COSTANZANA

PARROCCHIALE.
CHIUSO.

MEZZANA MORTIGLIENGO

ANGELUS.
CHIUSO.

PRAY

EXCELSIOR. Inf. Tel. 015-767.323.
Hannibal, di Ridley Scott con Anthony Hopkins, Julianne Moore. Orario: 21/23. Lire 12.000;8000.

SANTHIA'

IDEAL. Inf. Tel. 0161 928.827-0332/4457488.
Alle ore 15 con spettacolo unico **Pokémon 2 - La forza di uno** (animazione). Alla sera alle ore 21,30 sempre con spettacolo unico **Rapimento e riscatto**, di T. Hackford con Meg Ryan e Russell Crowe. Lire 10.000;8000.

TOLLEGNO

FELIX. Inf. Tel. 015-242.31.10.
Scarlet Diva, di Asia Argento (Italia 2000). Orario: 21,30 spettacolo unico. Biglietto unico Lire 10.000.

TRINO

ORSA. Inf. Tel. 0161-828.800
Ti presento i miei, con Robert De Niro. Orario: 21,30 spettacolo unico. Lire 10.000;7000.

VARALLO

SOTTORIVA. Inf. Tel. 0163-54.255.
CHIUSO.

VERCELLI

ASTRA. Inf. Or. Tel. 0161-255.045.
15 minuti - Follia omicida a New York, di J. Herzfeld con Robert De Niro, Edward Burns. Apertura 19,30 con spettacoli 19,40/22,10. Lire 12.000;10.000.

NUOVO ITALIA. Inf. Or. Tel. 0161-257.744.
Amici Ahrarara, di F. Amurri con Bruno Arena e Massimiliano Cavallari (Fichi d'India). Ap. 19,30 con spett. 19,50/22,10. Lire 12.000;10.000.

PRINCIPE. Inf. Or. Tel. 0161-259.047.
La stanza del figlio, di e con Nanni Moretti. Apertura 19,30 con spettacoli 20/22,10. Lire 12.000;10.000.

VIOTTI. Inf. Or. Tel. 0161-250.845.
Il gladiatore, di Ridley Scott con Russell Crowe. Apertura 21,45 con spettacolo unico alle 22. Lire 12.000;10.000.

BELVEDERE DOLBY DIGITAL. Inf. Or. Tel. 0161-215.018.
Chocolat, di Lasse Hallstrom con Juliette Binoche, Johnny Depp. Orario: 19,30/22,10. Lire 12.000;10.000.

LUX. Inf. Or. Tel. 0161-213.375
OGGI RIPOSO.

TEATRO ANTONIANO. Via Parini 1. Inf. Or. Tel. 0161-253.379.
CHIUSO.

SALA DUGENTESCA. Inf. Or. Tel. 0161-252.667.
CHIUSO.

TEATRO CIVICO. Inf. Or. Tel. 0161-255.544.
Alle ore 21 per la rassegna «Il teatro nelle lingue del Piemonte» della Regione con Teatro Stabile di Torino le «Sorelle Suburbe» andranno in scena con **Un poch ed sossi, un poch ed lulà** ovvero **Il peggio del meglio** di e con Tiziana Catalano e Luisella Tamietto.

SCEGLI IL CINEMA

Dove c'è fantasia per la tua fantasia.

nelle sale di

TORINO

ACCADEMIA piazza S. Giulia 2 bis, tel. 011 89.78.07. **L'erba di Grace**. Or.: 16,30; 18,30; 20,30; 22,30.

ADRIANI STUDIO via Cesana della Salute 77/b, tel. 216.6784. **L'ultimo bacio**. Or.: 15,30; 17,50; 20,10; 22,30.

ADUA 200 corso Giulio Cesare 67, tel. 856.521. **Scoprendo Forrester**. Or.: 15; 17,30; 20; 22,30.

ADUA 400 corso Giulio Cesare 67, tel. 856.521. **Snatch - Lo strappo**. Or.: 16; 18,10; 20,20; 22,30.

AMBROSIO MULTISALA corso Vittorio Emanuele II 52, tel. 547.007. Sala 1: **Le fate ignoranti**. Or.: 15,30; 17,50; 20,10; 22,30. Sala 2: **Traffic**. Or.: 16; 19,15; 22,15. Sala 3: **What women want**. Or.: 15; 17,30; 20; 22,30.

ARLECCHINO c. Sommeiller 22, tel. 581.7190. Sala 1: **Il gladiatore**. Or.: 15,40; 19,35; 22,30. Sala 2: **Vertical limit**. Or.: 15,35; 17,55; 20,15; 22,35.

CAPITOL via San Dalmazzo 24, tel. 540.605. **The faculty**. V. M. 14. Or.: 15,45; 18; 20,15; 22,30.

CENTRALE via C. Alberto 27, tel. 540.110. **Born romantic - Romantici nati**. Or.: 15,30; 17,15; 19; 20,45; 22,30.

C. CHAPLIN 1 via Garibaldi 32/e, tel. 436.07.23. **L'ultimo bacio**. Or.: 15,30; 17,50; 20,10; 22,30.

C. CHAPLIN 2 via Garibaldi 32/e, tel. 436.07.23. **La stanza del figlio**. Or.: 16,30; 18,30; 20,30; 22,30.

CIAK corso G. Cesare 105, tel. 232.070. **15 minuti - Follia omicida a New York**. Or.: 15; 17,30; 20; 22,30.

DORIA via Gramsci 9, tel. 542.422. **Chocolat**. Or.: 15,05; 17,35; 20,05; 22,35.

DUE GIARDINI - Sala Nirvana via Monfalcone 62, tel. 327.2214. **La stanza del figlio**. Or.: 15; 16,55; 18,50; 20,45; 22,40.

DUE GIARDINI - Sala Ombrerosse via Monfalcone 62, tel. 327.2214. **Conta su di me**. Or.: 15,45; 18; 20,15; 22,30.

ELISEO GRANDE piazza Sabotino, tel. 447.52.41. Pom. or. 15,30 **Digimon**. Sera **Chocolat**. Or.: 17,50; 20,10; 22,30.

ELISEO BLU piazza Sabotino, tel. 447.52.41. **La tigre e il dragone**. Or.: 15,30; 17,50; 20,10; 22,30.

ELISEO ROSSO piazza Sabotino, tel. 447.52.41. **Hannibal**. Or.: 15; 17,30; 20; 22,30.

EMPIRE piazza Vittorio Veneto 5, tel. 817.16.42. **Billy Elliot**. Or.: 16; 18,10; 20,20; 22,30.

ERBA 1 corso Moncalieri 241, tel. 661.54.47. **La dea del '67**. Or.: 20; 22,30.

ERBA 2 corso Moncalieri 241, tel. 661.54.47. Vedi teatro.

ETOILE via B. Buozzi ang. via Roma, tel. 530.353. **Prima o poi mi sposo**. Or.: 15,50; 18,10; 20,25; 22,30.

FARO via Po 30, tel. 817.33.23. **15 minuti - Follia omicida a New York**. Or.: 15; 17,30; 20; 22,30.

FIAMMA corso Trapani 57, tel. 385.2057. **What women want - Quello che le donne vogliono**. Or.: 15; 17,20; 19,50; 22,30.

IDEAL corso Beccaria 4, tel. 521.4316. Chiuso per lavori.

KING via Po 21, tel. 812.59.96. **Il gusto degli altri**. Or.: 16; 18,10; 20,20; 22,30.

KONG via S. Teresa 5, tel. 534.614. **Liam**. Or.: 16,30; 18,30; 20,30; 22,30.

LUX Galleria S. Federico, tel. 541.283. **Amici Ahrarara**. Or.: 15,55; 18,10; 20,20; 22,30.

MASSIMO UNO via Verdi 18, tel. 812.5606. **2001: Odissea nello spazio**. Or.: 16. Or.: 20,30 (La giornata della bicicletta) ingresso gratuito **Monsieur Hulot nel caos del traffico**. Or.: 22 (La giornata della bicicletta) **Intervento assessore Hutter**. Or.: 22,30 **L'ingorgo** - Una storia impossibile.

MASSIMO DUE via Verdi 18, tel. 812.5606. **La stanza del figlio**. Or.: 16,30; 18,30; 20,30; 22,30.

NAZIONALE 1 via Pomba 7, tel. 812.41.73. **Snatch - Lo strappo**. Or.: 15,45; 18; 20,15; 22,30.

NAZIONALE 2 via Pomba 7, tel. 812.41.73. **La leggenda di Bagger Vance**. Or.: 15,30; 17,50; 20,10; 22,30.

OLIMPIA 1 via Arsenale 31, tel. 532.448. **Le fate ignoranti**. Or.: 15,30; 17,50; 20,10; 22,30.

OLIMPIA 2 via Arsenale 31, tel. 532.448. **Ti presento i miei**. Or.: 15,30; 17,50; 20,10; 22,30.

REPOSI 1 via XX Settembre 15, tel. 531.400. **Rapimento e riscatto**. Or.: 14,45; 17,15; 19,45; 22,20.

REPOSI 2 via XX Settembre 15, tel. 531.400. **Billy Elliot**. Or.: 15,30; 17,50; 20,10; 22,30.

REPOSI 3 via XX Settembre 15, tel. 531.400. **L'ultimo bacio**. Or.: 15,30; 17,50; 20,10; 22,30.

REPOSI 4 via XX Settembre 15, tel. 531.400. **Traffic**. Or.: 16; 19; 22.

REPOSI 5 via XX Settembre 15, tel. 531.400. **Concorrenza sleale**. Or.: 15,15; 17,40; 20,05; 22,30.

ROMANO Galleria Subalpina, tel. 562.01.45. **Scoprendo Forrester**. Or.: 15; 17,30; 20; 22,30.

STUDIO RITZ via Acqui 2, tel. 819.01.50. **Erin Brockovich - Forte come la verità**. Or.: 15; 17,30; 20; 22,30.

VALENTINO 1 Teatro Nuovo corso M. d'Azeglio 17, tel. 669.02.00. **Quills - La penna dello scandalo**. Viet. Min. 18. Or.: 15,30; 17,50; 20,10; 22,30.

VALENTINO 2 Teatro Nuovo corso M. d'Azeglio 17, tel. 669.02.00. **Traffic**. Or.: 16,15; 19,15; 22,15.

VITTORIA via Roma 336, tel. 5627492. **15 minuti - Follia omicida a New York**. Or.: 15,05; 17,35; 20,05; 22,35.

Sorridi, da Fifty c'è una grande primavera a piccoli prezzi!

FACTORY STORE FIFTY

A Verrone (Biella) S.S. Trossi, 14 Autostrada MI-TO, uscita Carisio o Santhià, direzione Biella. Fifty è anche a Saronno (Tel. 02/9600877) e Aosta (Tel. 0165/775186).

Fifty, l'outlet del sorriso! 30 grandi marche d'abbigliamento a prezzi di fabbrica: Henry Cottons', Wrangler, Vespa, Woolrich, Conte of Florence, Dublin Sport, Marina Spadafora, Massimo Rebecchi, Bacirubati, Argentovivo, Triumph, Calze Gallo e molti altri...

Oggi a Borgomanero senza Panella, Andreolli e Rota

Il Borgo in emergenza

Rientrano Lanza e Formentini

Mister Walter Viganò

VERCELLI

Soltanto tre assenze: Rota, Pannella e Andreolli (gli ultimi non ci saranno neppure nelle altre sette partite che mancano alla fine della stagione). Quasi roba da stropicciarsi le mani visto l'andazzo che ha seguito il Borgo per tutta la stagione (vedi, tanto per fare un esempio, la jella che ha costretto Ciocci ad appendere le scarpe bullonate al chiodo).

Sta di fatto, comunque, che oggi alle 15 nel derby in casa dell'altro Borgo, quello di sponda novarese, mister Viganò dovrà presentare l'ennesima formazione d'emergenza. E meno male che questa settimana il Giudice sportivo nel suo elenco di squalificati non ha scritto il nome di alcun granata. Altrimenti alle difficoltà intrinseche della trasferta nella vicina Borgomanero si sarebbero aggiunte assenze ulteriormente pesanti per il match che vede i rossoblù di Erbatta partire con i favori del pronostico.

«In classifica ci sono 14 punti di differenza - sottolinea il ds Paolo Guidetti -. Loro hanno allestito uno squadrone, basta leggerne i nomi, mentre noi fin dall'estate abbiamo avuto per obiettivi la salvezza e la valorizzazione di alcuni giovani». Il primo scopo dovrebbe essere raggiunto tra non molto visto che probabilmente è sotto quota 40 («Però ci vuole il conforto della matematica» sostiene Guidetti per non far allentare la tensione), mentre il secondo è già stato centrato d'un pezzo anche perchè gli innesti di leve fresche sono andati talvolta al di là delle aspettative, considerata l'emergenza continua Resta comunque il fatto che un buon pari oggi sarebbe graditissimo dai Viganotti in considerazione dello spessore dell'impegno.

Formazione. Detto che Biasetto sarà tra i pali, mister Viganò dovrebbe far rientrare in difesa Formentini e Lanza accanto a Fagnoni e Mondoni. Poi ecco i soliti Sardo, Celano, Famulari e Brescia a sostegno del duo d'attacco formato da Roano e Corona. Questo almeno pare alle vigilia, anche se non sono escluse novità come l'eventuale inserimento di Iori o Ambrosetti. E al di là di queste indicazioni non si scappa. Perchè se non è un Borgosesia-baby poco ci manca. [r. eyn.]

Santhià, un buon 0-0

Andata di Coppa a Gassino

SANTHIA'. E' finito 0-0 l'incontro d'andata della finale di Coppa Piemonte tra Gassino e Santhià. Un risultato che permette ai granata di guardare con ottimismo alla gara di ritorno, in cartellone al Comunale il 5 aprile in notturna. «Sono stati 90' combattuti e agonisticamente validi - sottolinea il tecnico del Santhià Enrico Razzano -. I torinesi sono stati aggressivi ma, a parte una conclusione in diagonale neutralizzata da Zappaterra, abbiamo concesso poche occasioni ai nostri avversari».

Difensivamente, dunque, una partita impeccabile, da rivedere l'attacco: «Purtroppo è non per scelta tecnica oltre allo squalificato Ferraris ho dovuto rinunciare a Turotti e Morandini, influenzati - spiega il coach santhiatese -. Per questo, alla distanza, non siamo stati più capaci di pungere com'era nelle nostre intenzioni e abbiamo pensato di gestire il risultato».

Nel finale, poi, Razzano ha perso anche il difensore Vizzi (botta al piede). «Speriamo di poterlo recuperare per la trasferta di domani a Palestro» conferma il mister vercellese che sembra aver già dimenticato la Coppa puntando la propria attenzione sul campionato: «Inizieremo a preparare la sfida con il Gassino tra due settimane - conferma il tecnico - anche perchè, se riuscissimo a staccarci dal Vespolate potremmo affrontare il retour match con uno spirito diverso». [p. m. f.]

Stasera col Busca. L'Olimpia a Novara

Per Biella Scarpe è sfida play-off

BIELLA

In B1 maschile big-match in chiave play-off per il Biella Scarpe opposto al Busca, mentre l'ormai condannata Olimpia Vercelli proverà ad evitare la trasferta di Novara.

Qui Biella Scarpe. Sul cammino c'è un altro grosso ostacolo da superare: il Biella Scarpe riceve al palazzetto di via Fajetta il Busca (inizio alle 21). I lanieri, quinti in classifica con 36 punti, precedono proprio i cuneesi di una sola lunghezza. L'area promozione (agli spareggi accedono le prime tre) è a quota 38.

«Chi uscirà sconfitto avrà minori possibilità di agganciare l'area play-off, ma non sarà tagliato fuori - afferma coach Gabriele Melato -. Gli scontri diretti (sono ancora molti quelli in calendario) e le sfide con le "pericolanti" possono modificare la classifica. Il Busca è una buona squadra, che fino a sabato scorso ci è stata davanti. Le forze si equivalgono».

Nell'ultimo incontro interno il Biella Scarpe è stato sostenuto da un numeroso e caloroso pubblico. «Mi auguro di vedere altrettanta gente - conclude Melato -. Sarebbe un ulteriore successo. Inoltre la sfida è interessante anche dal punto di vista tecnico. Nel Busca ci sono atleti di spicco come Mantoan (ex A1), Rolando e Barbero». Per i lanieri organico al completo.

Qui Mokaor. Derby in tono minore almeno per l'Olimpia. I vercellesi, ultimi e ormai retrocessi saranno impegnati questa sera a Novara (inizio alle 21). Una sfida che, soltanto due anni orsono, valeva per i vertici del torneo. Adesso, invece, l'interesse è quasi interamente per i novaresi che, vincendo, chiuderebbero le ultime pendenze con la zona pericolo. «E' chiaro che il pronostico non ci è favorevole - ammette l'allenatore vercellese Francesco Angesia - ma, sicuramente, non scenderemo sul parquet battuti. Nelle ultime gare la squadra è migliorata. Si tratterà solo di dare continuità al gioco. Speriamo di riuscirci prima della fine campionato in maniera da poter gettare le basi per il futuro».

Per Angesia pochi problemi di formazione: tutti i giocatori sono a disposizione, compresi gli juniores utilizzati spesso dal tecnico in quest'ultimo scorcio di stagione.

Serie C maschile. Trasferta proibitiva per l'Ing Santhià a Verbania contro l'Altiora, terza forza del campionato. La Coop Mucrone ha finalmente l'occasione di fare punti: alle 17,30 alla rivetti di Biella arriverà lo Chatillon, ultimo in classifica.

B2 femminile. Sfida di centro classifica per la Sprint, di scena questa sera a Romagnano. Il Pavic è sesto con 37 punti, le candelesi settime a quota 34. In serie C sfida proibitiva per la Pgs Top Wool, che ospiterà a Vigliano l'imbattuta capolista Alba.

Serie D femminile. Vincendo 3-0 il recupero con la Pietro Micca il Green Volley è balzato nuovamente al comando con una lunghezza di vantaggio sull'Occhieppese. Stasera le biancoverdi saranno di scena a Beinasco mentre l'Occhieppese ospiterà l'Agil Trecate. [r. s.]

Al rally di Catalunya è diciottesimo

Liatti, che fatica lontano dai primi

Si è fatto subito difficile il cammino di Piero Liatti al rally di Catalunya La sua Hyundai Wrc occupa la diciottesima posizione in classifica

BIELLA

Un rally di Catalunya tutto in salita per Piero Liatti all'esordio con l'Accent Hyundai WRC2.

Il pilota andornese, affiancato dal navigatore Carlo Cassina, ha chiuso le prime due prove cronometrate al ventunesimo posto accumulando sin dalle battute iniziali un distacco di 42 secondi dallo scatenato Jesus Prunas al volante di una Citroen XSara T4. Piero Liatti è poi riuscito a scavalcare la Subaru Impreza WRC2000 di Achim Mortl, ma si è dovuto attendere l'ultima «speciale» della gionata, i 15 chilometri e 800 metri della Vallfogona, per vedere l'andornese ottenere il suo miglior piazzamento della giornata, tredicesimo assoluto a soli 17 secondi dal vincitore Philippe Bugalski.

La prima tappa si è conclusa con l'equipaggio della Hyundai al diciottesimo posto, grazie anche alle uscite di scena del campione del mondo Marcus Gronholm e di Colin McRae, staccato di 2 minuti e 6 secondi da Jesus Puras che precede a sua volta Bugalski e Auriol. L'altra Accent Hyundai, affidata ad Alister McRae, ha invece chiuso in sedicesima posizione.

Piero Liatti cercherà di migliorarsi oggi nella seconda tappa che prevede 160 chilometri di prove cronometrate mentre la partenza è prevista alle 5,45 ed il rientro a Lloret de Mar del primo concorrente è programmato per le 21,48.

La trentasettima edizione del rally di Catalunya si concluderà domani dopo 120 chilometri di prove speciali. [w. d. b.]

A I S ASSOCIAZIONE ITALIANA SOMMELIERS

Riconosciuta con decreto del Presidente della Repubblica in data 6/4/1973 n. 539
Socio fondatore e Membro della Association de la Sommelerie Internationale

SEZIONE TERRITORIALE DEL PIEMONTE

L'ASSOCIAZIONE ITALIANA SOMMELIERS

ricorda

agli amanti del buon vino l'imminente organizzazione di un:

CORSO PER SOMMELIER 1° LIVELLO

INTRODUZIONE ALLA DEGUSTAZIONE, ALLA VITIVINICOLTURA E ALLE FUNZIONI DEL SOMMELIER

SEDE E PERIODO:

Ristorante Da Paniga
Via Maggiora, 86 - Borgomanero
Inizio corso: 18 Aprile 2001 - Orario pomeridiano e serale

Per qualsiasi informazione, contattare il delegato di zona:

Novara – Paolo Guidi c/o Enoteca Guidi
C.so della Vittoria, 5/b - tel. e fax 0321.626762

www.aispiemonte.it - www.sommelier.it

Per la pubblicità su:
LA STAMPA

PK publikompass

SALODINI srl
Agente Publikompass spa
Via Verdi, 40
13100 VERCELLI
Tel. 0161.250.754
Fax 0161.220.128

CENTRO REVISIONI: DAL LUNEDI' AL VENERDI': DALLE 8 ALLE 12 - DALLE 14 ALLE 19 SABATO: DALLE 8 ALLE 12
SERVIZIO AUTOVETTURE SOSTITUTIVE GRATUITO - PREREVISIONI SU MOTO E MOTORINI
Corso Sempione, 38 - SANTHIÀ - Tel. 0161.93.00.13 - Fax 0161.92.36.88
APERTO LE DOMENICHE POMERIGGIO

CAR Celoria Santhià

DAEWOO MATIZ
AZIENDALI DA IMMATRICOLARE

OPEL CORSA DIESEL
EDIZIONE FULL OPTIONAL AZIENDALE

CLASSE A 140-160-170
ANNO 2000 Full Optional
AZIENDALI DA IMMATRICOLARE

SLK COMPRESSOR
AZIENDALE DA IMMATRICOLARE

ALFA ROMEO SPIDER 2.0 TS16V
FULL OPTIONAL PARI AL NUOVO

FORD KA
FULL OPTIONAL AZIENDALI

VEICOLI COMMERCIALI
TUTTA LA GAMMA USATO PARI AL NUOVO

PANDA - PUNTO - 600
AZIENDALI A KM ZERO

LANA GATTO TOLLEGNO

CENTRO VENDITA
LANA GATTO
dal 1900

Sono arrivate le nuove collezioni PRIMAVERA / ESTATE 2001

LANA GATTO ACTION
LANA GATTO
ragno

FILATURA E TESSITURA DI TOLLEGNO - Via Roma, 15 - Tel. 0152429228
Orario: da martedì a sabato ore 9/12 - 14/19 (CHIUSO IL LUNEDÌ TUTTO IL GIORNO)

NUOVA FIAT PUNTO EL. MAI COSÌ RICCA.

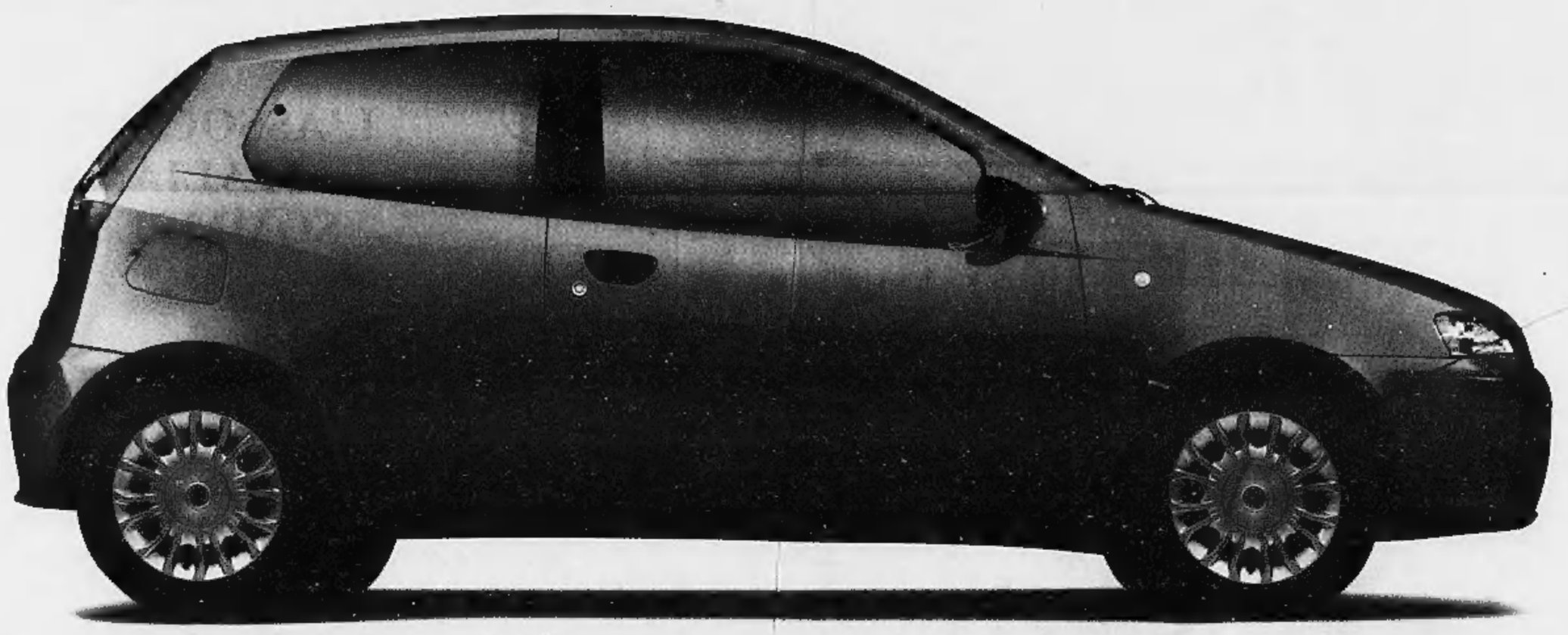

VENITE A PROVARE LA NUOVA GAMMA PUNTO CON I MOTORI JTD COMMON RAIL SABATO 24 E DOMENICA 25 MARZO PRESSO LE CONCESSIONARIE E SUCCURSALI FIAT.

EL	ELX	HLX	SPORTING
Airbag lato guida Follow me home Alzacristalli elettrici e blocca porte + Paraurti verniciati + Trip computer e contagiri + Nuovi interni + Nuove motorizzazioni 1.2 16v 80cv e 1.9 JTD 80 cv con Dualdrive	Allestimento EL + Dualdrive + Climatizzatore con filtro antipolline + Sedile posteriore sdoppiato + Telecomando apertura/chiusura porte + Volante e sedile guida regolabili in altezza	Allestimento ELX + Retrovisori elettrici + Fendinebbia integrati + Autoradio Blaupunkt con 6 altoparlanti e subwoofer da 100 W + Sistema di navigazione satellitare Blaupunkt con Travel Guide + CD changer	Allestimento ELX + Cerchi in lega sportivi + ABS con EBD + Cambio 6 marce + Plancia e rivestimento interno sportivo + Autoradio Blaupunkt con 6 altoparlanti e subwoofer da 100 W + Sistema di navigazione satellitare Blaupunkt con Travel Guide + CD changer

FINO AL 20/4 A PARTIRE DA LIRE 16.400.000 (Euro 8.469,89), CON L'USATO CHE VALE ZERO. ED IN PIÙ PUOI AVERLA CON SOLO 1 EURO DI ANTICIPO.

www.buy@fiat.com

LA PASSIONE CI GUIDA. FIAT